₹ 6 @vishwavaninews epaper.vishwavani.news vishwavani.news ಬೆಂಗಳೂರು | ಹುಬ್ಬಳ್ಳಿ | ಮಂಗಳೂರು | ದಾವಣಗೆರೆ | ಕಲಬುರಗಿ | ಬೆಳಗಾವಿ ಬುಧವಾರ 11.02.2026 ಸಂಪುಟ: 68 ಸಂಚಿಕೆ: 280 ಪುಟಗಳು: 12 ಪ್ರಧಾನ ಸಂಪಾದಕ: ವಿಶ್ವೇಶ್ವರ ಭಟ್

ವಿಶ್ವವಾಣಿ

ವಿಶ್ವಾಸವೇ ವಿಶ್ವ

ಮತ್ತೆ ಫ್ರಾನ್ಸ್‌ನಿಂದ 114 ರಫೇಲ್ ಕೊಳ್ಳಲಿದೆ ಭಾರತ

ಫ್ರಾನ್ಸ್ ದೇಶದಿಂದ ಮತ್ತೆ ಭಾರತ 114 ರಫೇಲ್ ಯುದ್ಧವಿಮಾನಗಳನ್ನು ಖರೀದಿಸಲು ನಿರ್ಧರಿಸಿದೆ. ಈ ಸಂಬಂಧ 3.25 ಲಕ್ಷ ಕೋಟಿ ರು. ಒಪ್ಪಂದಕ್ಕೆ ಫ್ರಾನ್ಸ್ ಮತ್ತು ಭಾರತ ಸರಕಾರಗಳು ಸದ್ಯದಲ್ಲೇ ಸಹಿ ಹಾಕಲಿವೆ ಎಂದು ತಿಳಿಸಲಾಗಿದೆ.

ಬಹುತೇಕ ಮನುಷ್ಯನ ಪ್ರಚೋದನೆಯಿಂದಲೇ ಹುಲಿಗಳ ದಾಳಿ | ಸಫಾರಿ ಭಾಗದಲ್ಲಿ ಹುಲಿಗಳು ದಾಳಿ ಮಾಡಲ್ಲ

ಅಮಾಯಕ ಹುಲಿಗಳು ಮಾಡಿದ ತಪ್ಪಾದರೂ ಏನು?

ರಂಜಿತ್ ಎಚ್.ಅಶ್ವತ್ಥ, ಬೆಂಗಳೂರು

ಹುಲಿಯಷ್ಟೇ ಅಲ್ಲದೇ ಬಹುತೇಕ ಕಾಡುಪ್ರಾಣಿಗಳು ಮನುಷ್ಯ ಎನ್ನುವ 'ಪ್ರಾಣಿ'ಯಿಂದ ಅಂತರ ಕಾಯ್ದುಕೊಳ್ಳಲು ಪ್ರಯತ್ನಿಸುತ್ತವೆ. ಆದರೆ ಮನುಷ್ಯನೇ ಪ್ರಚೋದಿಸಿ, ಅವುಗಳ ಹೊಡೆತಕ್ಕೆ ಬಲಿಪಶುವಾಗುತ್ತಾನೆ. ಆದರೂ, ಮಾನವ ತನ್ನ ತಪ್ಪನ್ನು ಒಪ್ಪಿಕೊಳ್ಳದೇ ವನ್ಯಜೀವಿಗಳನ್ನು 'ಶಿಕ್ಷಿಸಲು' ಮುಂದಾಗುತ್ತಾನೆ. ಸದ್ಯ ಸಫಾರಿ ವಿಷಯದಲ್ಲಿ ಹುಲಿಗಳ ತಪ್ಪಿಲ್ಲದಿದ್ದರೂ, ಹುಲಿಗಳ ದಾಳಿಯನ್ನು ತೋರಿಸಿ ಅರಣ್ಯ ಇಲಾಖೆ ಇದೇ ಅವೈಜ್ಞಾನಿಕ ತೀರ್ಮಾನ ಕೈಗೊಂಡಿದೆ.

ಬಂಡೀಪುರ, ನಾಗರಹೊಳೆ ಭಾಗದಲ್ಲಾಗಿರುವ ಹುಲಿ ದಾಳಿಗೂ, ಸಫಾರಿಗೂ ಸಂಬಂಧವಿಲ್ಲದಿದ್ದರೂ ಎರಡಕ್ಕೂ ಸಂಬಂಧ ಕಲ್ಪಿಸಿ ಅರಣ್ಯ ಇಲಾಖೆ ಸಫಾರಿಯನ್ನು ಸ್ಥಗಿತಗೊಳಿಸಿದೆ. ಆದರೆ ಈ ಭಾಗದಲ್ಲಿ ಹುಲಿ ದಾಳಿಯ ಹಿಂದಿನ ಉದ್ದೇಶ

ವೇನು? ಮನುಷ್ಯರಿಂದ ಹುಲಿಗಳಿಗೆ ಆಗಿರುವ ತೊಂದರೆ ಏನು ಎನ್ನುವ ಬಗ್ಗೆ ಅರಣ್ಯ ಇಲಾಖೆ ಪರಿಶೀಲಿಸುತ್ತಿಲ್ಲ. ಒಂದು ವೇಳೆ ವೈಜ್ಞಾನಿಕ ಕಾರಣ ಹುಡುಕಿ ನೋಡಿದ್ದರೆ, ಸಫಾರಿಯನ್ನು ನಿರ್ಬಂಧಿಸುವ ಬದಲು ಹುಲಿಗಳನ್ನು ಪ್ರಚೋದಿಸುವ ಜನರನ್ನು ನಿಯಂತ್ರಿಸುವ ಕೆಲಸವನ್ನು ಮಾಡುತ್ತಿತ್ತು. → 4

ಏನಿದು ಹುಲಿ ಗುಮ್ಮ?

- ಹುಲಿಗಳ ವಿಚಾರದಲ್ಲಿ ಗುಮ್ಮ ಬಂತು ಗುಮ್ಮ ಎಂಬ ರೀತಿಯ ಅಭಿಪ್ರಾಯವೊಂದಿದೆ
- ಹುಲಿಗಳು ಕಂಡಕಂಡಲ್ಲೆಲ್ಲ ದಾಳಿ ಮಾಡುತ್ತವೆ ಎಂಬುದೇ ಅವೈಜ್ಞಾನಿಕ
- ಅನಿವಾರ್ಯವಾದರೆ, ಮನುಷ್ಯನಿಂದ ಭೀತಿಗೊಳಗಾದರೆ ಮಾತ್ರ ದಾಳಿ
- ಸಫಾರಿ ನಡೆಯುವ ಭಾಗದಲ್ಲಿ ಹುಲಿಗಳು ಮನುಷ್ಯನ ನಿತ್ಯ ಪರಿಚಯದಿಂದ ವಾಹನ ಸಂಚಾರಕ್ಕೆ ಹೊಂದಿಕೊಂಡಿರುತ್ತವೆ
- ಅವುಗಳಿಗೆ ಆಹಾರದ ಸಮಸ್ಯೆಯೂ ಇಲ್ಲದಿರುವುದರಿಂದ, ಸಫಾರಿಗೆ ಬರುವವರ ಮೇಲೆ ದಾಳಿ ಪ್ರಮೇಯವೂ ಇಲ್ಲ

ಸಫಾರಿ ಹುಲಿಗಳ ಸವಾರಿ ಸ್ನೇಹ

ಇನ್ನು ದೇಶದಲ್ಲಿ 50ಕ್ಕೂ ಹೆಚ್ಚು ಹುಲಿ ಸಫಾರಿಗಳಿವೆ. ಈ ಯಾವ ಸಫಾರಿಯಲ್ಲಿಯೂ ಹುಲಿಗಳು ಪ್ರವಾಸಿಗರ ಮೇಲೆ ದಾಳಿ ಮಾಡಿರುವ ಉದಾಹರಣೆ ಇಲ್ಲ. ಅಷ್ಟಕ್ಕೂ ಸಫಾರಿ ಪ್ರದೇಶದಲ್ಲಿರುವ ಹುಲಿಗಳು ಸಫಾರಿ ವಾಹನಗಳ ಸಂಚಾರಕ್ಕೆ 'ಹೊಂದಿಕೊಂಡಿರುತ್ತವೆ'. ಆ ವಾಹನಗಳು ನಮಗೆ ಮಾರಕವಲ್ಲ ಎನ್ನುವುದು ಖಾತ್ರಿಯಾಗಿರುವುದರಿಂದ, ರಸ್ತೆ ಪಕ್ಕದಲ್ಲಿಯೇ ಮಲಗಿದ್ದರೂ, ಕೆಲವೊಮ್ಮೆ ಸಫಾರಿ ವಾಹನಗಳು ಹುಲಿಗಳಿಗೆ ತೀರಾ ಹತ್ತಿರ ಎನ್ನುವಷ್ಟರ ಮಟ್ಟಿಗೆ ಹೋದರೂ ಅವು ದಾಳಿ ಮಾಡುವುದಿಲ್ಲ. ಹಾಗೇ ನೋಡಿದರೆ, ಬಂಡೀಪುರ ಸಫಾರಿಯಲ್ಲಿದ್ದ 'ಪ್ರಿನ್ಸ್' ಎನ್ನುವ ಬಂಗಾಳಿ ಹುಲಿ 2007ರಿಂದ 2017ರ ಆಸುಪಾಸಿನವರೆಗೂ ಸಫಾರಿಗೆ ತೆರಳುವ ಪ್ರವಾಸಿಗರಿಗೆ ದರ್ಶನ ನೀಡುವುದಷ್ಟೇ ಅಲ್ಲದೇ, ಫೋಟೋ ತೆಗೆಯುವ ಅದೆಷ್ಟೋ ಪ್ರವಾಸಿಗರಿಗೆ 'ಪೋಸ್' ಕೊಡುತ್ತಿತ್ತು. ಪ್ರಿನ್ಸ್ ಹುಲಿ ಕೊಡುವ ಫೋಟೋ ಪೋಸ್‌ಗೆ ವಿಶ್ವವಿಖ್ಯಾತಿಯಾಗಿತ್ತು. ಕೇವಲ ಪ್ರಿನ್ಸ್ ಒಂದೇ ಅಲ್ಲದೇ ಸಫಾರಿ ಭಾಗದಲ್ಲಿರುವ ಅನೇಕ ಹುಲಿಗಳು ಸಫಾರಿ ವಾಹನಸ್ನೇಹಿ ಆಗಿರುತ್ತದೆ ಎನ್ನುವುದು ವಾಸ್ತವ.

ಕರ್ನಾಟಕ ಸರಕಾರದಲ್ಲಿ ನಾಯಕತ್ವ ಬದಲಾವಣೆ ಇದೆಯೋ, ಇಲ್ಲವೋ? ಇದ್ದರೆ ಯಾವಾಗ? ಮಾಡುವುದಿಲ್ಲವಾದರೆ ಮತ್ತೆ ಕೇಳಲ್ಲ: ಡಿಕೆಶಿ ಪಟ್ಟು ಎರಡೆರಡು ಬಾರಿ ವಿಮಾನ ಟಿಕೆಟ್ ರದ್ದು; ಕಡೆಗೂ ದೆಹಲಿಗೆ ಪ್ರವಾಸ

ಏನು ಮಾಡ್ತೀರಿ ಹೇಳಿ: ಹೈಗೆ ಡಿಕೆ ಖಡಕ್ ಪ್ರಶ್ನೆ?

ಬೆಂಗಳೂರು: ರಾಜ್ಯ ಕಾಂಗ್ರೆಸ್‌ನಲ್ಲಿ ಶುರುವಾಗಿರುವ 'ನಾಯಕತ್ವ' ಗೊಂದಲಕ್ಕೆ ಸಂಬಂಧಿಸಿದಂತೆ 'ಸ್ಪಷ್ಟನೆ' ಪಡೆಯಲು ಮತ್ತೊಂದು ಸುತ್ತಿನ ದೆಹಲಿ ಯಾತ್ರೆಯನ್ನು ಮಂಗಳವಾರ ಉಪ ಮುಖ್ಯಮಂತ್ರಿ ಡಿ.ಕೆ.ಶಿವಕುಮಾರ್ ಕೈಗೊಂಡಿದ್ದಾರೆ. ಮುಖ್ಯ ಮಂತ್ರಿ ಬದಲಾವಣೆಗೆ ಸಂಬಂಧಿಸಿದ್ದಂತೆ ತಣ್ಣಗಾಗಿದ್ದ ಗೊಂದಲ ಯತೀಂದ್ರ ಅವರ 'ನಮ್ಮಪ್ಪನೇ ಐದು ವರ್ಷ

ಸಿಎಂ' ಎನ್ನುವ ಹೇಳಿಕೆಯಿಂದ ಮತ್ತೆ ಶುರುವಾಗಿದೆ. ಇದರ ಬೆನ್ನಲ್ಲೇ ರಾಜ್ಯ ಬಜೆಟ್ ಸಭೆಯನ್ನೂ ಬಿಟ್ಟು ಅಸ್ಸಾಂ ಚುನಾವಣೆಯ ನೆಪದಲ್ಲಿ ಡಿ.ಕೆ.ಶಿವಕುಮಾರ್ ದೆಹಲಿಗೆ ತೆರಳಿರುವುದು, ಅಲ್ಲಿ ನಾಯಕರನ್ನು ಭೇಟಿಯಾಗುವುದಾಗಿ ಹೇಳಿರುವುದು ತೀವ್ರ ಕುತೂಹಲಕ್ಕೆ ಕಾರಣವಾಗಿದೆ.

ಮುಖ್ಯಮಂತ್ರಿ ಸಿದ್ದರಾಮಯ್ಯ ನೇತೃತ್ವದಲ್ಲಿ ನಡೆಯುತ್ತಿರುವ ಬಜೆಟ್ ಸಭೆಯಲ್ಲಿ ಮಂಗಳವಾರ ನೀರಾವರಿ ಹಾಗೂ ಬೆಂಗಳೂರು ನಗರಾಭಿವೃದ್ಧಿ ಇಲಾಖೆಗೆ ಸಂಬಂಧಿಸಿದ ಸಭೆ ನಿಗದಿಯಾಗಿತ್ತು. ಆದರೆ ಈ ಪ್ರಮುಖ ಸಭೆಗೂ ಗೈರಾಗಿ ದೆಹಲಿಗೆ ಡಿ.ಕೆ.ಶಿವಕುಮಾರ್ ತೆರಳಿರುವುದು ತೀವ್ರ ಕುತೂಹಲಕ್ಕೆ ಕಾರಣವಾಗಿದೆ. ಮೂಲಗಳ ಪ್ರಕಾರ, ದೆಹಲಿ ಪ್ರವಾಸದಲ್ಲಿ ಪಕ್ಷದ ಹೈಕಮಾಂಡ್‌ನಿಂದ ನಾಯಕತ್ವ ಬದಲಾವಣೆ ಇದೆಯೋ ಇಲ್ಲವೋ? ಇದ್ದರೂ ಯಾವಾಗ ಬದಲಾವಣೆ ಎನ್ನುವ ದಿನಾಂಕವನ್ನು ಕೇಳಿಕೊಂಡು ಬರಲು ತೀರ್ಮಾನಿಸಿದ್ದಾರೆ ಎನ್ನಲಾಗಿದೆ. → 4

ಹೈಕಮಾಂಡ್ ಕರೆದರೆ ಹೋಗ್ತೀನಿ: ಸಿಎಂ ಸಿದ್ದು

ಶಿವಕುಮಾರ್ ದೆಹಲಿ ಪ್ರವಾಸಕ್ಕೆ ಮುಖ್ಯಮಂತ್ರಿ ಸಿದ್ದರಾಮಯ್ಯ ಪ್ರತಿಕ್ರಿಯಿಸಿದ್ದು, ಹೈಕಮಾಂಡ್ ಹೇಳಿದಂತೆ ನಡೆದುಕೊಳ್ಳುತ್ತೇನೆ ಎಂದು ಈಗಾಗಲೇ ಸ್ಪಷ್ಟಪಡಿಸಿದ್ದೇನೆ. ಶಿವಕುಮಾರ್ ಹೇಳಿರುವ 'ನಾನು ಸಿದ್ದರಾಮಯ್ಯ ಕದ್ದುಮುಚ್ಚಿ ಮಾತನಾಡಿಲ್ಲ' ಎಂಬ ಬಗ್ಗೆ ನಾನು ಪ್ರತಿಕ್ರಿಯಿಸುವುದಿಲ್ಲ. ಅವರನ್ನೇ ಕೇಳಿ ಎಂದರು. ರಾಜ್ಯದ ಬಜೆಟ್‌ಗೆ ಸಂಬಂಧಿಸಿದಂತೆ ಸಭೆಗಳಿವೆ. ಆದ್ದರಿಂದ ಹೈಕಮಾಂಡ್ ಕರೆದರೆ ಮಾತ್ರ ದೆಹಲಿಗೆ ಹೋಗುವೆ. ಇಲ್ಲದಿದ್ದರೆ ನಾನೇಕೆ ದೆಹಲಿಗೆ ಹೋಗಲಿ? ಎಂದು ಸಿದ್ದರಾಮಯ್ಯ ಪ್ರಶ್ನಿಸಿದ್ದಾರೆ.

VS

ನಾನು ಸಿಎಂ ಕದ್ದುಮುಚ್ಚಿ ಮಾತಾಡಿಲ್ಲ: ಡಿಸಿಎಂ ಡಿಕೆ

ದೆಹಲಿಗೆ ತೆರಳುವ ಮೊದಲು ಸುದ್ದಿಗಾರರೊಂದಿಗೆ ಮಾತನಾಡಿದ ಡಿಸಿಎಂ ಶಿವಕುಮಾರ್, ಅಧಿಕಾರ ಹಂಚಿಕೆಯ ವಿಚಾರದಲ್ಲಿ ನನಗೆ ಯಾವುದೇ ಗೊಂದಲ ಇಲ್ಲ. ಗೊಂದಲ ಬೇರೆಯವರಿಗೆ ಇರಬಹುದು. ನಾನು ಸಿದ್ದರಾಮಯ್ಯ ಏನು ಮಾತನಾಡಿಕೊಂಡಿದ್ದೇವೆ ಎಂಬುದು ನಮಗೆ ಗೊತ್ತು. ಕದ್ದುಮುಚ್ಚಿ ಮಾತನಾಡಿಕೊಂಡಿಲ್ಲ. ವರಿಷ್ಠರ ಸಮ್ಮುಖದಲ್ಲೇ ಮಾತನಾಡಿದ್ದೇವೆ. ದೆಹಲಿಯಲ್ಲಿ ಎಐಸಿಸಿ ನಾಯಕರ ಜತೆ ಸಭೆ ಇದೆ. ದೆಹಲಿಗೆ ಹೋದ ಮೇಲೆ ಎಲ್ಲ ನಾಯಕರನ್ನು ಭೇಟಿ ಮಾಡೇ ಮಾಡುತ್ತೇನೆ. ಯಾರ್‍ಯಾರು ಸಿಗುತ್ತಾರೋ ಎಲ್ಲರನ್ನು ಭೇಟಿ ಮಾಡುತ್ತೇನೆ ಎಂದರು.

ಲೋಕಸಭೆಯಲ್ಲಿ ರಾಹುಲ್‌ಗೆ ಮಾತನಾಡಲು ಅವಕಾಶ ನೀಡಿಲ್ಲ ಕಾಂಗ್ರೆಸ್ ಆಕ್ರೋಶ, ನೋಟಿಸ್, ಸಹಿ ಹಾಕಿಲ್ಲ ಮಿತ್ರ ಟಿಎಂಸಿ! ಇತ್ಯರ್ಥವಾಗುವವರೆಗೆ ಕಲಾಪಕ್ಕೆ ಸ್ಪೀಕರ್ ಬಿರ್ಲಾ ಬರುವುದಿಲ್ಲ?

ಸ್ಪೀಕರ್ ಬಗ್ಗೆ ವಿಶ್ವಾಸ ಇಲ್ರೀ: ಕೈ ನೋಟಿಸ್

ದೆಹಲಿ: ಜ.ನರವಣೆಯವರ ಪುಸ್ತಕದ ಸಾಲುಗಳನ್ನು ಲೋಕಸಭೆಯಲ್ಲಿ ಉಲ್ಲೇಖಿಸಲು ರಾಹುಲ್ ಗಾಂಧಿ ಯತ್ನಿಸಿದ್ದು, ಅದಕ್ಕೆ ಸ್ಪೀಕರ್ ಓಂ ಬಿರ್ಲಾ ಅವಕಾಶ ನೀಡದೇ ಇದ್ದದ್ದು ಈಗ ತಾರಕ್ಕೇರಿದೆ. ಸತತವಾಗಿ ರಾಹುಲ್‌ಗೆ ಅವಕಾಶ ನೀಡದಿದ್ದಾಗ ಅದನ್ನು ಪ್ರತಿಭಟಿಸಿದ 8 ಕಾಂಗ್ರೆಸ್ ಸಂಸದರು ಅಮಾನತಾದರು. ಇದರ ಬೆನ್ನಲ್ಲೇ ಮಂಗಳವಾರ ಕಾಂಗ್ರೆಸ್ ಓಂ ಬಿರ್ಲಾ ವಿರುದ್ಧ ಅವಿಶ್ವಾಸ ನಿರ್ಣಯ ಮಂಡಿಸಲು ನಿರ್ಧರಿಸಿ, ನೋಟಿಸ್ ನೀಡಿದೆ. ಇದರ ಪರಿಣಾಮ ಓಂ ಬಿರ್ಲಾ ಈ ವಿಷಯ ಇತ್ಯರ್ಥವಾಗುವವರೆಗೆ ಸದನಕ್ಕೆ ಬರದೇ ಇರಲು ತೀರ್ಮಾನಿಸಿದ್ದಾರೆ ಎಂದು ಮೂಲಗಳು ಹೇಳಿವೆ.

ಸ್ಪೀಕರ್ ವಿರುದ್ಧ ಅವಿಶ್ವಾಸ ಗೊತ್ತುವಳಿ ಮಂಡಿಸಬೇಕಾದರೆ ಕನಿಷ್ಠ 100 ಸಂಸದರ ಸಹಿ ಬೇಕು. ಈಗಾಗಲೇ 120 ಸಂಸದರು ಸಹಿ ಹಾಕಿದ್ದಾರೆ. ಮಂಗಳವಾರವೂ ಅವಿಶ್ವಾಸ ಮಂಡಿಸುವ ವಿಚಾರದಲ್ಲಿ ದೀರ್ಘ ಮಾತುಕತೆ ನಡೆದು, ನೋಟಿಸ್ ನೀಡಲಾಗಿದೆ. ಗಮನಾರ್ಹ ಸಂಗತಿಯೆಂದರೆ ಕಾಂಗ್ರೆಸ್ ಮಿತ್ರಪಕ್ಷ ಟಿಎಂಸಿ ಈ ನಿರ್ಣಯಕ್ಕಿನ್ನು ಸಹಿ ಹಾಕಿಲ್ಲ. ಈ ಕುರಿತು ಪ್ರತಿಕ್ರಿಯಿಸಿರುವ ಅಭಿಷೇಕ್ ಬ್ಯಾನರ್ಜಿ, ಸ್ಪೀಕರ್ ವಿರೋಧಪಕ್ಷಗಳ ಮನವಿಗೆ ಬೆಂಬಲ ನೀಡದಿದ್ದರೆ ಮಾತ್ರ ನಾವು ಸಹಿ ಹಾಕುತ್ತೇವೆ ಎಂದು ಹೇಳಿದ್ದಾರೆ. → 4

ಹೇಗಿದೆ ಬಲಾಬಲ?	ಎನ್‌ಡಿಎ ಸಂಸದರು	ವಿಪಕ್ಷ ಬಲಾಬಲ	ಬಹುಮತ ಸಂಖ್ಯೆ
	293	238	272

ವಿರೋಧಪಕ್ಷಗಳು ಅನಿವಾರ್ಯ ಪರಿಸ್ಥಿತಿಯಲ್ಲಿ ಇಂತಹ ನಿರ್ಧಾರಕ್ಕೆ ಬಂದಿವೆ. ನಮಗೆ ಸಾಂವಿಧಾನಿಕ ಶಿಷ್ಟಾಚಾರದ ಮೇಲೆ ನಂಬಿಕೆಯಿದೆ. ಸ್ಪೀಕರ್ ವಿರುದ್ಧ ಇಂತಹ ನಿರ್ಣಯ ಮಾಡುವುದಕ್ಕೆ ನಮಗೆ ನೋವಿದೆ. ಆದರೆ ಸಾರ್ವಜನಿಕ ಹಿತವಿರುವ ಸಂಗತಿಗಳನ್ನು ಪ್ರಸ್ತಾಪಿಸಲು ವಿರೋಧಪಕ್ಷಗಳ ನಾಯಕರಿಗೆ ಸತತವಾಗಿ ಅವಕಾಶ ನಿರಾಕರಿಸುತ್ತಿರುವ ಬಗ್ಗೆ ನಮಗೆ ಆಕ್ರೋಶವಿದೆ.
-ಮಾಣಿಕ್ಕಂ ಟಾಗೋರ್, ಕಾಂಗ್ರೆಸ್ ಸಂಸದ

ಪ್ರಧಾನಿ ಸ್ಥಾನದ ಬಳಿ ಕೈ ಮಹಿಳಾ ಸಂಸದರ ಪ್ರತಿಭಟನೆ

ಫೆ.4ರಂದು ಹಲವು ಕಾಂಗ್ರೆಸ್ ಮಹಿಳಾ ಸಂಸದೆಯರು ಪ್ರಧಾನಿ ಸ್ಥಾನದ ಬಳಿ ಬಂದು ಪ್ರತಿಭಟನೆ ನಡೆಸಿದ್ದಾರೆ. ಇಂತಹ ಅತಿ ಅವಮಾನಕರ ನಡವಳಿಕೆಯ ಬಗ್ಗೆ ಕಾಂಗ್ರೆಸ್ ಮಾತ್ರ ಹೆಮ್ಮೆ ಪಡಬೇಕು ಎಂದು ಕಿರಣ್ ರಿಜಿಜು ಟ್ವೀಟ್ ಮಾಡಿ ವಿಡಿಯೋ ಬಿಡುಗಡೆ ಮಾಡಿದ್ದಾರೆ. ಒಂದು ವೇಳೆ ಬಿಜೆಪಿ ಮಹಿಳಾ ಸಂಸದೆಯರಿಗೆ ಪರಿಸ್ಥಿತಿ ನಿಭಾಯಿಸಲು ಬಿಟ್ಟಿದ್ದರೆ ಪರಿಸ್ಥಿತಿ ವಿಕೋಪಕ್ಕೆ ಹೋಗುತ್ತಿತ್ತು. ನಾವು ಸಂಸತ್ತಿನ ಘನತೆ ಕಾಪಾಡಲು ಬಯಸುತ್ತೇವೆ ಎಂದು ರಿಜಿಜು ಹೇಳಿದ್ದಾರೆ.

ಅಸ್ತಿತ್ವದಲ್ಲಿಲ್ಲ ಎನ್ನಲಾಗಿದ್ದ ಪುಸ್ತಕದ ಪ್ರತಿ ತೋರಿಸಿದ ರಾಹುಲ್ ಪುಸ್ತಕ ಪ್ರಕಟಿಸಿಲ್ಲ: ಪೆಂಗ್ವಿನ್ | ಸುಳ್ಳು ಹೇಳಿದ್ಯಾರು?: ಗಾಂಧಿ

ಜನರಲ್ ನರವಣೆ ಪುಸ್ತಕ ವಿವಾದಕ್ಕೆ ಅಚ್ಚರಿ ತಿರುವು

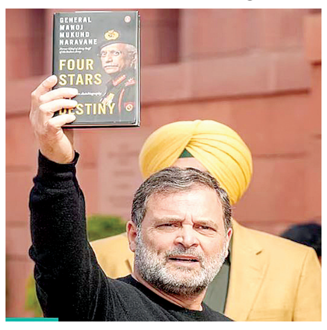

ನವದೆಹಲಿ: ಮಾಜಿ ಭೂಸೇನಾ ಮುಖ್ಯಸ್ಥ ಜನರಲ್ ಎಂ.ಎಂ.ನರವಣೆ ಅವರ ಅಪ್ರಕಟಿತ ಆತ್ಮಚರಿತ್ರೆ ಫೋರ್ ಸ್ಟಾರ್ಸ್ ಆಫ್ ಡೆಸ್ಟಿನಿ ಪುಸ್ತಕ ಈಗ ವಿವಾದದ ಕೇಂದ್ರವಾಗಿದೆ. ಪುಸ್ತಕದ ಬಿಡುಗಡೆ ಹಕ್ಕನ್ನು ಹೊಂದಿರುವ ಪೆಂಗ್ವಿನ್ ರ‍್ಯಾಂಡಮ್ ಹೌಸ್ ಪ್ರಕಾಶನ, ನಾನು ಪುಸ್ತಕವನ್ನು ಮುದ್ರಿಸಿಲ್ಲ, ಡಿಜಿಟಲ್, ಪಿಡಿಎಫ್ ಸೇರಿ ಯಾವುದೇ ರೂಪದಲ್ಲಾಗಲೀ ಅದನ್ನು ವಿತರಿಸಿಲ್ಲ. ಅದಕ್ಕೆಲ್ಲ ಒಂದು ಕ್ರಮವಿದೆ. ನಾವದನ್ನು ಅನುಸರಿಸಿದ್ದೇವೆ ಎಂದು ಸ್ಪಷ್ಟನೆ ನೀಡಿದೆ. ಇದೇ ವಿಚಾರವನ್ನು ದೆಹಲಿ ಪೊಲೀಸರು ಎಫ್‌ಐಆರ್ ದಾಖಲಿಸಿ ತನಿಖೆ ಮಾಡುತ್ತಿದ್ದಾರೆ.

ಪೆಂಗ್ವಿನ್ ಹೇಳಿಕೆ ಬೆನ್ನಲ್ಲೇ ಇದುವರೆಗೆ ಸುಮ್ಮನಿದ್ದ ಜ.ನರವಣೆ ಟ್ವೀಟ್ ಮಾಡಿ, ಅಲ್ಲಿ ಪೆಂಗ್ವಿನ್ ಹೇಳಿಕೆಯನ್ನೇ ಯಥಾವತ್ ಹಾಕಿ, ಇದೇ ಸದ್ಯದ ಸ್ಥಿತಿ ಎಂದು ಹೇಳಿದ್ದಾರೆ. ಅದರ ಹೊರತು ಅವರು ಪುಸ್ತಕ ಮುದ್ರಣವಾಗಿದ್ದು ಹೇಗೆ, ಪಿಡಿಎಫ್ ಸಿಕ್ಕಿರುವುದು ಹೇಗೆ ಎನ್ನುವುದಕ್ಕೆ ಯಾವುದೇ ವಿವರಣೆ ನೀಡಿಲ್ಲ. ಈ ವಿಚಾರ ರಾಷ್ಟ್ರಾದ್ಯಂತ ಚರ್ಚೆ ಗೊಳಗಾಗಲು ಕಾರಣವಾಗಿರುವ ರಾಹುಲ್ ಗಾಂಧಿ ಪ್ರತಿಕ್ರಿಯಿಸಿ ಇಡೀ ವಿಚಾರಕ್ಕೆ ಇನ್ನೊಂದು ತಿರುವು ನೀಡಿದ್ದಾರೆ. → 4

ಪೆಂಗ್ವಿನ್ ಹೇಳಿದ್ದು

ಈ ಪುಸ್ತಕದ ಪ್ರಕಟಣೆ ಹಕ್ಕನ್ನು ನಾವು ಹೊಂದಿದ್ದೇವೆ. ಆದರೆ ಅದನ್ನು ಮುದ್ರಿಸಿಲ್ಲ, ಯಾವುದೇ ರೂಪದಲ್ಲಿ ಬಿಡುಗಡೆ ಮಾಡಿಲ್ಲ. ಮುದ್ರಣ, ಪಿಡಿಎಫ್ ಅಥವಾ ಡಿಜಿಟಲ್ ಸ್ವರೂಪದಲ್ಲಿ ಪ್ರಸ್ತುತ ಚಲಾವಣೆಯಲ್ಲಿರುವ ಪುಸ್ತಕದ ಯಾವುದೇ ಆವೃತ್ತಿಯು ಹಕ್ಕುಸ್ವಾಮ್ಯ ಉಲ್ಲಂಘನೆಯಾಗಿದೆ.

ಜ.ನರವಣೆ ಹೇಳಿದ್ದು

ಪೆಂಗ್ವಿನ್ ಸಂಸ್ಥೆ ಏನು ಸ್ಪಷ್ಟೀಕರಣ ನೀಡಿದೆಯೋ, ಅದನ್ನೇ ನರವಣೆಯವರು ಮತ್ತೊಮ್ಮೆ ಟ್ವೀಟ್ ಮಾಡಿದ್ದಾರೆ. ಈ ಕುರಿತು ಸದ್ಯದ ಸ್ಥಿತಿ ಇಷ್ಟು ಮಾತ್ರ ಎಂದಿದ್ದಾರೆ. ಅವರು ಹೆಚ್ಚುವರಿಯಾಗಿ ಏನನ್ನೂ ಹೇಳಿಲ್ಲ.

ರಾಹುಲ್ ಹೇಳಿದ್ದು

2023ರಲ್ಲೇ ನರವಣೆಯವರು ಈ ಪುಸ್ತಕವನ್ನು ಕೊಳ್ಳಲು ಈ ಲಿಂಕ್ ಅನ್ನು ಒತ್ತಿ ಎಂದು ಟ್ವೀಟ್ ಮಾಡಿದ್ದರು. ಈ ಪುಸ್ತಕ ಮುದ್ರಣವೇ ಆಗಿಲ್ಲ ಎಂದು ಕೇಂದ್ರ ಸರಕಾರ ಹೇಳಿದೆ. ಅದು ಇದೇ ಎನ್ನುವುದಕ್ಕೆ ನನ್ನ ಕೈಯಲ್ಲಿರುವ ಪುಸ್ತಕವೇ ಸಾಕ್ಷಿ. ನಾನು ಮುದ್ರಿಸಿಲ್ಲ ಎಂದು ಪೆಂಗ್ವಿನ್ ಹೇಳುತ್ತಿದೆ. ನನಗೆ ನರವಣೆ ಸತ್ಯ ಹೇಳುತ್ತಾರೆಂಬ ನಂಬಿಕೆಯಿದೆ. ನೀವು ಪೆಂಗ್ವಿನ್ ಅನ್ನು ನಂಬುತ್ತೀರಾ?

ವಿಧಾನಸೌಧದಲ್ಲೇ ಚಿನ್ನ, ಹಣ ಕಳವು

ಬೆಂಗಳೂರು: ರಾಜ್ಯದ ಶಕ್ತಿ ಕೇಂದ್ರ ವಿಧಾನ ಸೌಧದಲ್ಲಿನ ಸಚಿವರ ಕಚೇರಿಯಲ್ಲಿಯೇ ಸರಕಾರಿ ಸಿಬ್ಬಂದಿಯೊಬ್ಬ ಕಳ್ಳತನ ಮಾಡಿ ಸಿಕ್ಕಿಬಿದ್ದಿದ್ದಾನೆ. ನಗರಾಭಿವೃದ್ಧಿ ಸಚಿವ ಬೈರತಿ ಸುರೇಶ್ ಅವರ ಕಚೇರಿಯಲ್ಲಿನ ನಗದು ಹಾಗೂ ಚಿನ್ನಾಭರಣ ಕಳವು ಮಾಡಿದ್ದ ಡಿ ಗ್ರೂಪ್ ನೌಕರನೊಬ್ಬನನ್ನು ಪೊಲೀಸರು ವಶಕ್ಕೆ ಪಡೆದಿದ್ದಾರೆ. ನವೀನ್ ಎಂಬಾತ ಸುರೇಶ್‌ರನ್ನು ಭೇಟಿ ಮಾಡಲು ವಿಧಾನಸೌಧಕ್ಕೆ ಬಂದಿದ್ದಾಗ ಕೈಚೀಲದಲ್ಲಿ ತಂದು ಮರೆತು ಬಿಟ್ಟು ಹೋಗಿದ್ದ 300 ಗ್ರಾಂ ಚಿನ್ನ, 1.50 ಲಕ್ಷ ರು. ಹಣವನ್ನು ಅಲ್ಲೇ ಬಿಟ್ಟಿದ್ದರು.

ಬೈರತಿ ಬಸವರಾಜ್‌ಗೆ ಮತ್ತೆ ಬಂಧನ ಭೀತಿ

ಬೆಂಗಳೂರು: ಬಿಕ್ಲು ಶಿವು ಅಲಿಯಾಸ್ ಶಿವಕುಮಾರ್ ಕೊಲೆ ಪ್ರಕರಣದಲ್ಲಿ ಮಾಜಿ ಸಚಿವ, ಶಾಸಕ ಬೈರತಿ ಬಸವರಾಜ ಅವರಿಗೆ ಜಾಮೀನು ನೀಡಲು ಹೈಕೋರ್ಟ್ ಎರಡನೇ ಬಾರಿ ನಿರಾಕರಿಸಿದೆ. ಬಿಕ್ಲು ಶಿವಕುಮಾರ್ ಕೊಲೆ ಪ್ರಕರಣದಲ್ಲಿ ದಾಖಲಾಗಿರುವ ಪ್ರಕರಣದಲ್ಲಿ ಐದನೇ ಆರೋಪಿಯಾಗಿರುವ ಬೈರತಿ ಬಸವರಾಜ ಸಲ್ಲಿಸಿದ್ದ ಅರ್ಜಿಯನ್ನು ವಿಚಾರಣೆ ನಡೆಸಿದ ನ್ಯಾಯಮೂರ್ತಿ ಸುನೀಲ್ ದತ್ತ ಯಾದವ್ ಅವರಿದ್ದ ನ್ಯಾಯಪೀಠ ಈ ಆದೇಶ ನೀಡಿದೆ. ಸಿಐಡಿ ಪೊಲೀಸರಿಂದ ಬಸವರಾಜ ಅವರಿಗೆ ಬಂಧನ ಮಾಡುವ ಸಾಧ್ಯತೆಯಿದೆ.

134 ಪ್ರಕರಣಗಳಿಗೆ ಲೋಕಾಯುಕ್ತ ಮರುಜೀವ

ಮುಡಾ: 40 ಮಂದಿಗೆ ನೋಟಿಸ್

ಮೈಸೂರು: ಮುಡಾದಲ್ಲಿನ 50:50 ನಿವೇಶನ ಹಂಚಿಕೆ ಹಗರಣಕ್ಕೆ ಸಂಬಂಧಿಸಿದಂತೆ ದೊಡ್ಡ ತಿರುವು ಸಿಕ್ಕಿದ್ದು, 134 ಪ್ರಕರಣಗಳಿಗೆ ಮತ್ತೆ ಮರುಜೀವ ಬಂದಿದೆ. ಈ ನಡುವೆ 50:50 ಅನುಪಾತದಲ್ಲಿ ನಿವೇಶನ ಪಡೆದಿದ್ದ 40ಕ್ಕೂ ಹೆಚ್ಚು ಮಂದಿಗೆ ಲೋಕಾಯುಕ್ತ ಅಧಿಕಾರಿಗಳು ನೋಟಿಸ್ ನೀಡಿ ವಿಚಾರಣೆಗೆ ಹಾಜರಾಗುವಂತೆ ಸೂಚಿಸಿದ್ದಾರೆ.

1055 ಸೈಟ್‌ಗಳಿಂದ ಸಾವಿರಾರು ಕೋಟಿ ರು. ಅಕ್ರಮ ನಡೆದಿರುವ ಆರೋಪ ಕೇಳಿ ಬಂದಿತ್ತು. ಪ್ರಕರಣ ಕುರಿತು ಲೋಕಾಯುಕ್ತ ತನಿಖೆ ಮುಂದುವರಿಸಿದ್ದು ಇದೀಗ ಮಾಜಿ ಮುಡಾ ಆಯುಕ್ತ ದಿನೇಶ್, ನಟೇಶ್ ಸೇರಿ ಅನೇಕರಿಗೆ ಮತ್ತೆ

ನೋಟಿಸ್ ನೀಡಿದೆ. ಕಾನೂನು ಗಾಳಿಗೆ ತೂರಿ ಸೈಟ್ ಹಂಚಿದವರಿಗೆ, ಸೈಟ್ ಪಡೆದಿದ್ದವರೆಗೂ ನೋಟಿಸ್ ಜಾರಿ ಮಾಡಲಾಗಿದ್ದು, ವಿಚಾರಣೆಗೆ ಹಾಜರಾಗಿ ಉತ್ತರ ಕೊಡುವಂತೆ ಲೋಕಾಯುಕ್ತ ಎಸ್ಪಿ ಉದೇಶ್ ನೋಟಿಸ್ ನೀಡಿದ್ದಾರೆ ಎನ್ನಲಾಗಿದೆ.

ಕಂಪನಿಯ ಉತ್ಪನ್ನವನ್ನು ದೇಶಾದ್ಯಂತ ಬೆಳೆಸಲು ದೇಶಾದ್ಯಂತ ಪರಿಚಿತವಿರುವ ನಟಿ ಭಾಟಿಯಾ ಆಯ್ಕೆ ಬಾಲಿವುಡ್ಡಲ್ಲೂ ಚಿರಪರಿಚಿತ ದ.ಭಾರತದ ಜನಪ್ರಿಯ ನಟಿಗೆ ಮನ್ನಣೆ | ವಿರೋಧಕ್ಕೇ ಹಲವರ ವಿರೋಧ

ಮೈಸೂರು ಸ್ಯಾಂಡಲ್‌ಗೆ ತಮನ್ನಾ ರಾಯಭಾರಿ: ತಪ್ಪೇನು?

ವಿಶ್ವವಾಣಿ ವಿಶೇಷ ಬೆಂಗಳೂರು

ದ.ಭಾರತದ ಖ್ಯಾತ ನಟಿ, ಇತ್ತೀಚೆಗೆ ಬಾಲಿವುಡ್‌ನಲ್ಲೂ ಜನಪ್ರಿಯವಾಗಿರುವ ತಮನ್ನಾ ಭಾಟಿಯಾ ಅವರನ್ನು ಮೈಸೂರು ಸ್ಯಾಂಡಲ್ ಸೋಪ್‌ಗೆ ರಾಯಭಾರಿಯನ್ನಾಗಿ ನೇಮಿಸುತ್ತಿದ್ದಂತೆ ಕರ್ನಾಟಕದಲ್ಲಿ ಕೆಲವರ 'ವಿರೋಧ' ಶುರುವಾಗಿದೆ. ತಮನ್ನಾ ನೇಮಕದಿಂದ ಕರ್ನಾಟಕದ ಅಸ್ಮಿತೆಗೆ ಧಕ್ಕೆಯಾಗಿದೆ ಎನ್ನುವುದು ಅವರು ನೀಡುತ್ತಿರುವ ಕಾರಣ. ಆದರೆ ತಮನ್ನಾ ಆಯ್ಕೆಗೂ, ಕನ್ನಡದಿಂದ ಅಸ್ಮಿತೆಗೂ ಎಲ್ಲಿಂದೆಲ್ಲಿಗೆ ಸಂಬಂಧ ಎನ್ನುವುದಕ್ಕೆ ಉತ್ತರ ಮಾತ್ರ ಸಿಗುತ್ತಿಲ್ಲ.

ಕರ್ನಾಟಕ ಸರಕಾರಿ ಸ್ವಾಮ್ಯದ ಕೆಎಸ್‌ಡಿಎಲ್ ತಮ್ಮ ವ್ಯಾಪಾರವನ್ನು ವಿಸ್ತರಿಸಿಕೊಳ್ಳುವ, 2030ರ ವೇಳೆಗೆ 5000 ಕೋಟಿ ರು. ಮಾರುಕಟ್ಟೆ ಮಾಡಬೇಕೆಂಬ ಉದ್ದೇಶದಿಂದ ತಮನ್ನಾ ಅವರನ್ನು ರಾಯಭಾರಿಯನ್ನಾಗಿ ನೇಮಿಸಿ ಕೊಂಡಿದೆ. ಆದರೆ ತಮನ್ನಾ ಬದಲಿಗೆ ಕರ್ನಾಟಕದ 'ಬೆಡಗಿ'ಯರನ್ನು

ರಾಯಭಾರಿಯನ್ನಾಗಿ ಮಾಡಿಕೊಳ್ಳಬೇಕಿತ್ತು. ಕರ್ನಾಟಕದಲ್ಲಿ ತಮನ್ನಾಗಿಂತ ಸುಂದರಿಯರು ಇಲ್ಲವೇ ಎನ್ನುವ ಕೊಂಕನ್ನು ರಾಜ್ಯದ ಕೆಲವರು ಎತ್ತಿದ್ದಾರೆ.

ಕರ್ನಾಟಕದಲ್ಲಿ ತಮನ್ನಾ ಮೀರಿದ ಬೆಡಗಿಯರು ಇದ್ದಾರೆ, ಇಲ್ಲ ಎನ್ನುವುದು ಮೈಸೂರು ಸ್ಯಾಂಡಲ್ ವಿಷಯ ದಲ್ಲಿ ಅಪ್ರಸ್ತುತ. ಕೆಎಂಎಫ್ ಸೇರಿದಂತೆ ವಿವಿಧ ಸರಕಾರಿ ಸ್ವಾಮ್ಯದ ಸಂಸ್ಥೆಗಳು ಕರ್ನಾಟಕ ರಾಜ್ಯದ ಮಾರುಕಟ್ಟೆಯನ್ನು ಆದ್ಯತೆಯಾಗಿ ತೆಗೆದುಕೊಂಡು 'ರಾಯಭಾರಿ'ಗಳನ್ನು ನೇಮಿಸಿಕೊಂಡಿದ್ದರಿಂದ ಕನ್ನಡಿಗರಿಗೆ ಆದ್ಯತೆ ನೀಡಿವೆ. → 4

ವಿರೋಧಿಸುವವರ ನಿಲುವಲ್ಲೇ ವಿರೋಧಾಭಾಸ

ಬಿಜೆಪಿಯ ಹಲವು ನಾಯಕರು ನಟಿ ತಮನ್ನಾ ಅವರ ಆಯ್ಕೆಯನ್ನು ವಿರೋಧಿಸುವುದಕ್ಕೆ ಪ್ರಮುಖ ಕಾರಣ ಆಕೆ ಕರ್ನಾಟಕದವರಲ್ಲ ಎನ್ನುವುದಾಗಿದೆ. ಈ ಹಿಂದೆಯೂ ಇದೇ ವಿಷಯಕ್ಕೆ ಪ್ರತಿಪಕ್ಷಗಳು ಸರಕಾರದ ವಿರುದ್ಧ ತಿರುಗಿಬಿದ್ದಿದ್ದವು. ಕರ್ನಾಟಕದಲ್ಲಿರುವ ನಟ-ನಟಿಯರನ್ನು ರಾಯಭಾರಿಗಳನ್ನಾಗಿ ಮಾಡಿಕೊಳ್ಳಬೇಕು ಎನ್ನುವುದು ಪ್ರತಿಪಕ್ಷಗಳ ಆಗ್ರಹ. ಆದರೆ ಮೈಸೂರು ಸ್ಯಾಂಡಲ್ ಸರಕಾರಿ ಸ್ವಾಮ್ಯದ ಸಂಸ್ಥೆಯಾಗಿದ್ದರೂ, ಅದನ್ನು ಅಂತಾ ರಾಷ್ಟ್ರೀಯ ಮಟ್ಟಕ್ಕೆ ಏರಿಸುವ ಉದ್ದೇಶದಿಂದ ಬಾಲಿವುಡ್‌ನಲ್ಲೂ ಗುರ್ತಿಸಿಕೊಂಡಿರುವ ತೆಲುಗು, ತಮಿಳು, ಮಲಯಾಳಂ ಸಿನಿಮಾಗಳ ಮೂಲಕ ಭಾರೀ ಜನಪ್ರಿಯತೆ ಹೊಂದಿರುವ ನಟಿಯನ್ನು ನೇಮಿಸಿಕೊಳ್ಳಲಾಗಿದೆ. ಹೀಗಿರುವಾಗ, ಉತ್ತರ ಭಾರತ, ಹೊರದೇಶದಲ್ಲಿಯೂ ಪರಿಚಯವಿರುವ ನಟಿಯನ್ನೇ ಆಯ್ಕೆ ಮಾಡಿಕೊಳ್ಳುವುದು ಅನಿವಾರ್ಯ. ಈ ವಿಷಯದಲ್ಲಿ ಕರ್ನಾಟಕ ಅಸ್ಮಿತೆ ಎನ್ನುವುದಕ್ಕಿಂತ ಮುಖ್ಯವಾಗಿ, 'ವ್ಯವಹಾರಿಕ'ವಾಗಿ ಲಾಭ-ನಷ್ಟವನ್ನು ನೋಡಬೇಕಾಗುತ್ತದೆ.

ಸೊಂಪಾದ ಪುಟಗಳು

ಮತದಾರರ ಪಟ್ಟಿ ಪರಿಷ್ಕರಣೆ ವಿರೋಧದ ಹಿಂದಿನ ಗುಟ್ಟೇನು?
ಜನಪಥ
ರಾಘವಶರ್ಮ ನಿಡ್ಲೆ 6

ನಮ್ಮ ಮೆಟ್ರೋ, ನಿಮ್ಮದೂ ಆಗುವುದು ಯಾವಾಗ ?
ಲೋಕಮತ
ಲೋಕೇಶ್ ಕಾಯರ್ಗ 7

ದಾರಿದೀಪೋಕ್ತಿ

ನೀವು ಜೀವನದಲ್ಲಿ ಎಷ್ಟು ಎತ್ತರಕ್ಕೆ ಏರಿದ್ದೀರಿ ಎಂಬುದು ನಿಮ್ಮ ಯಶಸ್ಸಲ್ಲ. ನಿಮ್ಮ ಜತೆ ಎಷ್ಟು ಜನರನ್ನು ಕರೆದುಕೊಂಡು ಹೋಗಿದ್ದೀರಿ ಎಂಬುದು ನಿಮ್ಮ ನಿಜವಾದ ಗೆಲುವು ಮತ್ತು ಯಶಸ್ಸು.

ವಕ್ರತುಂಡೋಕ್ತಿ

ನಮ್ಮ ಸಮಾಧಿಯನ್ನು ನಾವೇ ಸಿದ್ಧಪಡಿಸಿಕೊಳ್ಳುವುದು ಉತ್ತಮ ಕ್ರಮವೇ. ಹಾಗಂತ ಸಾಯಲು ಹೋಗಬಾರದು.

ಹಿರಿಯ ಪತ್ರಕರ್ತ, ಪರಿಷತ್ ಮಾಜಿ ಸದಸ್ಯ ಪಿ.ರಾಮಯ್ಯ ನಿಧನ

ಬೆಂಗಳೂರು: ಹಿರಿಯ ಪತ್ರಕರ್ತ ಹಾಗು ವಿಧಾನ ಪರಿಷತ್ತಿನ ಮಾಜಿ ಸದಸ್ಯ ಪಿ. ರಾಮಯ್ಯ (93)ಅವರು ಮಂಗಳವಾರ ನಿಧನರಾಗಿದ್ದಾರೆ .ಬೆಂಗಳೂರಿನ ಮಲ್ಲಿಗೆ ಆಸ್ಪತ್ರೆಯಲ್ಲಿ ಚಿಕಿತ್ಸೆ ಪಡೆಯುತ್ತಿದ್ದ ರಾಮಯ್ಯ ಅವರು ವಿವಿಧ ಅಂಗಾಂಗ

ವೈಫಲ್ಯದಿಂದಾಗಿ ರಾತ್ರಿ 9 ಗಂಟೆಗೆ ಆಸ್ಪತ್ರೆಯಲ್ಲಿ ಅಸುನೀಗಿದರು. 1933 ಸೆಪ್ಟೆಂಬರ್ 12ರಂದು ಜನಿಸಿದ ರಾಮಯ್ಯ, ದಿ ಹಿಂದೂ ಪತ್ರಿಕೆಯಲ್ಲಿ ಐದು ದಶಕಗಳ ಕಾಲ ವಿವಿಧ ಹುದ್ದೆಗಳಲ್ಲಿ ಪತ್ರಕರ್ತರಾಗಿ ಕರ್ತವ್ಯ ನಿರ್ವಹಿಸಿದ್ದರು. ಕರ್ನಾಟಕ ರಾಜ್ಯೋತ್ಸವ, ಮಾಧ್ಯಮ ಅಕಾಡೆಮಿ ಪ್ರಶಸ್ತಿ ಪಡೆದಿದ್ದರು.

ಫೆ.17ರಿಂದ 19 ಫ್ರಾನ್ಸ್ ಅಧ್ಯಕ್ಷ ಭಾರತ ಪ್ರವಾಸ

ದೆಹಲಿ: ಫ್ರಾನ್ಸ್ ಅಧ್ಯಕ್ಷ ಎಮಾನ್ಯುಯೆಲ್ ಮ್ಯಾಕ್ರಾನ್ ಫೆ.17ರಿಂದ ಮೂರು ದಿನಗಳ ಕಾಲ ಭಾರತಕ್ಕೆ ಆಗಮಿಸಲಿದ್ದಾರೆ ಎಂದು ಭಾರತದ ವಿದೇಶಾಂಗ ವ್ಯವಹಾರಗಳ ಸಚಿವಾಲಯ ಮಂಗಳವಾರ ತಿಳಿಸಿದೆ. ಫೆ.19ರವರೆಗಿನ ಅಧಿಕೃತ ಭೇಟಿ ವೇಳೆ ರಕ್ಷಣಾ ಕ್ಷೇತ್ರದಲ್ಲಿ ಪರಸ್ಪರ ಸಹಕಾರ, 2047ರ ಹೊಸದಿಗಂತ ಮಾರ್ಗಸೂಚಿ, ಇಂಡೋ-ಫೆಸಿಫಿಕ್ ವಲಯದಲ್ಲಿ ಸಹಕಾರ ಸೇರಿದಂತೆ ಪ್ರಧಾನಿ ನರೇಂದ್ರ ಮೋದಿ ಅವರ ಜತೆ ದ್ವಿಪಕ್ಷೀಯ ಚರ್ಚೆ ನಡೆಸಲಿದ್ದಾರೆ. ಮ್ಯಾಕ್ರಾನ್ ಎಐ ಸಭೆಯಲ್ಲೂ ಭಾಗಿಯಾಗಲಿದ್ದಾರೆ.

ಫನ್‌ತರಂಗ

- ರಘುಪತಿ ಶೃಂಗೇರಿ -

ಅಧ್ಯಯನದ ನೆಪದಲ್ಲಿ ರಾಜ್ಯದ ಶಾಸಕರಿಗೆ ಫಾರಿನ್ ಪ್ರವಾಸ ಭಾಗ್ಯ

ಸಮಾಚಾರ ಸಣ್ಣದಲ್ಲ

ವಾತ್ಸಲ್ಯ ಕಿಟ್ ವಿತರಣೆ ಕಾರ್ಯಕ್ರಮ

ಬೀದರ್: ಗ್ರಾಮಾಭಿವೃದ್ಧಿ ಸಂಸ್ಥೆಯ ಯೋಜನೆಯಡಿ ಮಾತೃಶ್ರೀ ಹೇಮಾವತಿ ಹೆಗ್ಗಡೆ ಅಮ್ಮನವರ ಆಶಯದಂತೆ ರಾಜ್ಯ ವ್ಯಾಪ್ತಿ ವಾತ್ಸಲ್ಯ ಕಾರ್ಯಕ್ರಮ ಅನುಷ್ಠಾನಗೊಂಡಿದ್ದು ಈ ಪಲಾನುಭವಿಗಳಿಗೆ ವಾತ್ಸಲ್ಯ ಕಿಟ್ ವಿತರಣೆ ಕಾರ್ಯಕ್ರಮ ಹಮ್ಮಿಕೊಂಡಿದ್ದು ಈ ದಿನ ಬೀದರ್‌ಜಿಲ್ಲಾ ವ್ಯಾಪ್ತಿಯಲ್ಲಿ ಶ್ರೀ ಕ್ಷೇತ್ರ ಧರ್ಮಸ್ಥಳ ಗ್ರಾಮಾಭಿವೃದ್ಧಿ ಯೋಜನೆ ಬಿ.ಸಿ ಟ್ರಸ್ಟ್ (ರಿ) ವತಿಯಿಂದ ದುಡಿಯಲು ಸಾಧ್ಯವಿಲ್ಲದ ವಯೋವೃದ್ಧರಿಗೆ, ನಿರ್ಗತಿಕರಿಗೆ ಸಂಸ್ಥೆವತಿಯಿಂದ ಪ್ರತಿ ತಿಂಗಳು ರು. ಒಂದು ಸಾವಿರ ರು. ಮಾಸಾಶನ ನೀಡಲಾಗುತ್ತದೆ. ಪ್ರಸ್ತುತ ಒಟ್ಟು 380 ಪಲಾನುಭವಿಗಳಿದ್ದು ಈ ವರೆಗೂ 150.00 ಮೊತ್ತ ವಿತರಿಸಲಾಗಿದೆ. ಹಾಗೂ 20 ಜನ ಪಲಾನುಭವಿಗಳಿಗೆ ವಾತ್ಸಲ್ಯ ಮನೆ ರಚನೆ ಮಾಡಿ ನೀಡಲಾಗಿದೆ. ಇಂದು ಜಿಲ್ಲಾವ್ಯಾಪ್ತಿಯಲ್ಲಿ 22 ಜನರಿಗೆ ಕ್ಷೇತ್ರದಿಂದ ಮಂಜೂರಾತಿಯಾದ ವಾತ್ಸಲ್ಯ ಕಿಟ್ ವಿತರಣೆ ಮಾಡಲಾಯಿ ಧರ್ಮಸ್ಥಳ ಗ್ರಾಮಾಭಿವೃದ್ಧಿ ಯೋಜನೆ ಬೀದರ್‌ಜಿಲ್ಲಾ ನಿರ್ದೇಶಕ ಶ್ರೀ ಮುರುಳಿಧರ್ ಎಚ್ ಎಲ್. ತಾಲೂಕು ಯೋಜನಾಧಿಕಾರಿಗಳು, ಒಕ್ಕೂಟ ಅಧ್ಯಕ್ಷರು, ವಲಯದ ಮೇಲ್ವಿಚಾರಕರು, ಜ್ಞಾನವಿಕಾಸ ಸಮನ್ವಯ ಅಧಿಕಾರಿ, ಸೇವಾಪ್ರತಿನಿಧಿ ಮತ್ತು ಗ್ರಾಮದ ಸದಸ್ಯರ ಇದ್ದರು.

ಹಳ್ಳಿಖೇಡ ಪುರಸಭೆಯಲ್ಲಿ ಪೂರ್ವಭಾವಿ ಸಭೆ

ಬೀದರ್: ಹಳ್ಳಿಖೇಡ (ಬಿ) ಪುರಸಭೆಯಲ್ಲಿ 2026-27ನೇ ಸಾಲಿನ ವಾರ್ಷಿಕ ಬಜೆಟ್ ನಿಮಿತ್ತ ಫೆ.17 ರಂದು 11 ಗಂಟೆಗೆ ಪೂರ್ವಭಾವಿ ಸಭೆ ಪುರಸಭೆ ಸಭಾಂಗಣದಲ್ಲಿ ಜರುಗಲಿದೆ. ಸದರಿ ಸಭೆಗೆ ಹಳ್ಳಿಖೇಡ (ಬಿ) ಪಟ್ಟಣದ ನೋಂದಾಯಿತ ವಸತಿ ಕ್ಷೇಮಾಭಿವೃದ್ಧಿ ಸಂಘಗಳು, ನೋಂದಾಯಿತ ಸರಕಾರೇತರ ಸಂಘ ಸಂಸ್ಥೆಗಳು, ವಾಣಿಜ್ಯ ಮತ್ತು ಕೈಗಾರಿಕಾ ಸಂಘಗಳು, ಇತರೆ ಸಂಘ ಸಂಸ್ಥೆಗಳು, ಪ್ರತಿನಿಧಿಗಳು, ಪಟ್ಟಣದ ಗಣ್ಯ ವ್ಯಕ್ತಿಗಳು ಹಾಗೂ ಸಾರ್ವಜನಿಕರು ಸಭೆಯಲ್ಲಿ ಭಾಗವಹಿಸಿ ತಮ್ಮ ಸಲಹೆ ಸೂಚನೆಗಳನ್ನು ನೀಡಲು ಹಳ್ಳಿಖೇಡ (ಬಿ) ಪುರಸಭೆ ಮುಖ್ಯಾಧಿಕಾರಿಗಳು ಪ್ರಕಟಣೆಯಲ್ಲಿ ತಿಳಿಸಿದ್ದಾರೆ.

ಫೆ.20ಕ್ಕೆ ವಸ್ತುಗಳ ಬಹಿರಂಗ ಹರಾಜು

ಬೀದರ್: ಜಿಲ್ಲಾ ಗ್ರಾಹಕರ ವ್ಯಾಜ್ಯಗಳ ಪರಿಹಾರ ಆಯೋಗದ ಕಚೇರಿಯಲ್ಲಿ ಇರುವ ಅನುಪಯುಕ್ತ ಯಂತ್ರೋಪಕರಣ, ಪೀಠೋಪಕರಣಗಳ ಬಹಿರಂಗ ಹರಾಜನ್ನು ಫೆ.20 ರಂದು ಮಧ್ಯಾಹ್ನ 12 ಗಂಟೆಗೆ ಜಿಲ್ಲಾ ಗ್ರಾಹಕರ ವ್ಯಾಜ್ಯಗಳ ಆಯೋಗ, ಜಿಲ್ಲಾ ತರಬೇತಿ ಸಂಸ್ಥೆ ಹತ್ತಿರ, ಅಲಿಯಾಬಾದ ರಸ್ತೆ, ನೌಬಾದ್ ಬೀದರ್‌ನಲ್ಲಿ ಮಾಡಲಾಗುವುದು ಎಂದು ಜಿಲ್ಲಾ ಗ್ರಾಹಕರ ಆಯೋಗದ ಅಧ್ಯಕ್ಷರು ಪ್ರಕಟಣೆಯಲ್ಲಿ ತಿಳಿಸಿದ್ದಾರೆ.

ಫೆ.13ಕ್ಕೆ ಛತ್ರಪತಿ ಜಯಂತಿ ಪೂರ್ವಭಾವಿ ಸಭೆ

ಯಾದಗಿರಿ: ಫೆ.19 ರಂದು ಛತ್ರಪತಿ ಶಿವಾಜಿ ಅವರ ಜಯಂತ್ಯುತ್ಸವ ಆಚರಣೆ ಹಿನ್ನೆಲೆ ಪೂರ್ವಸಿದ್ಧತಾ ಸಭೆಯು ಅಪರ ಜಿಲ್ಲಾಧಿಕಾರಿ ರಮೇಶ ಕೋಲಾರ ಅವರ ಅಧ್ಯಕ್ಷತೆಯಲ್ಲಿ ಫೆ. 13 ರಂದು ಬೆಳಗ್ಗೆ 11 ಗಂಟೆಗೆ ಜಿಲ್ಲಾಧಿಕಾರಿ ಸಭಾಂಗಣದಲ್ಲಿ ಆಯೋಜಿಸಲಾಗಿದೆ ಎಂದು ಯಾದಗಿರಿ ಕನ್ನಡ ಮತ್ತು ಸಂಸ್ಕೃತಿ ಇಲಾಖೆ ಸಹಾಯಕ ನಿರ್ದೇಶಕಿ ಉತ್ತರಾದೇವಿ ಮಠಪತಿ ತಿಳಿಸಿದ್ದಾರೆ. ಛತ್ರಪತಿ ಶಿವಾಜಿ ಅವರ ಜಯಂತ್ಯುತ್ಸವವವನ್ನು ಜಿಲ್ಲಾಡಳಿತ ಹಾಗೂ ವಿವಿಧ ಇಲಾಖೆಗಳ ಸಹಯೋಗದೊಂದಿಗೆ ಯಾದಗಿರಿ ಕನ್ನಡ ಮತ್ತು ಸಂಸ್ಕೃತಿ ಇಲಾಖೆ ವತಿಯಿಂದ ಹಮ್ಮಿಕೊಳ್ಳಲಾಗುತ್ತಿದ್ದು, ಈ ಜಯಂತಿಯನ್ನು ಆಚರಿಸುವ ಸಲುವಾಗಿ ಪೂರ್ವಸಿದ್ದತಾ ಸಭೆಗೆ ಜಿಲ್ಲಾ ಮಟ್ಟದ ಎಲ್ಲಾ ಅಧಿಕಾರಿಗಳು ತಪ್ಪದೇ ಉಪಸ್ಥಿತರಿರುವಂತೆ ಅವರು ಪ್ರಕಟಣೆಯಲ್ಲಿ ತಿಳಿಸಿದ್ದಾರೆ.

ಫೆ.13ಕ್ಕೆ ಸಂತ ಕವಿ ಸರ್ವಜ್ಞ ಜಯಂತಿ ಸಭೆ

ಯಾದಗಿರಿ: ಫೆ. 20 ರಂದು ಸಂತಕವಿ ಸರ್ವಜ್ಞ ಜಯಂತ್ಯುತ್ಸವ ಆಚರಣೆ ಹಿನ್ನೆಲೆ ಪೂರ್ವಸಿದ್ಧತಾ ಸಭೆಯು ಅಪರ ಜಿಲ್ಲಾಧಿಕಾರಿ ರಮೇಶ ಕೋಲಾರ ಅವರ ಅಧ್ಯಕ್ಷತೆಯಲ್ಲಿ 13 ರಂದು ಬೆಳಗ್ಗೆ 11.30 ಗಂಟೆಗೆ ಜಿಲ್ಲಾಧಿಕಾರಿಗಳ ಸಭಾಂಗಣದಲ್ಲಿ ಆಯೋಜಿಸಲಾಗಿದೆ ಎಂದು ಯಾದಗಿರಿ ಕನ್ನಡ ಮತ್ತು ಸಂಸ್ಕೃತಿ ಇಲಾಖೆ ಸಹಾಯಕ ನಿರ್ದೇಶಕಿ ಉತ್ತರಾದೇವಿ ಮಠಪತಿ ತಿಳಿಸಿದ್ದಾರೆ. ಸಂತಕವಿ ಸರ್ವಜ್ಞ ಜಯಂತ್ಯುತ್ಸವ ಜಿಲ್ಲಾಡಳಿತ ಹಾಗೂ ವಿವಿಧ ಇಲಾಖೆಗಳ ಸಹಯೋಗದೊಂದಿಗೆ ಯಾದಗಿರಿ ಕನ್ನಡ ಮತ್ತು ಸಂಸ್ಕೃತಿ ಇಲಾಖೆ ಜಿಲ್ಲಾ ವತಿಯಿಂದ ಹಮ್ಮಿಕೊಳ್ಳ ಲಾಗುತ್ತಿದ್ದು, ಈ ಜಯಂತಿಯನ್ನು ಆಚರಿಸುವ ಸಲುವಾಗಿ ಪೂರ್ವಸಿದ್ಧತಾ ಸಭೆಗೆ ಜಿಲ್ಲಾ ಮಟ್ಟದ ಸಂಬಂಧಪಟ್ಟ ಅಧಿಕಾರಿಗಳು ತಪ್ಪದೇ ಉಪಸ್ಥಿತರಿರುವಂತೆ ಅವರು ಪ್ರಕಟಣೆಯಲ್ಲಿ ತಿಳಿಸಿದ್ದಾರೆ.

ವಿರಾಮ
ಪ್ರತಿ ಭಾನುವಾರ

{ಪ್ರಭು ಚವ್ಹಾಣ } ಶಾಸಕ

ಘಮಸುಬಾಯಿ ತಾಂಡಾ ಬೋಂತಿ ಗ್ರಾಮದಲ್ಲಿ ಇಚ್ಛಾಪೂರ್ತಿ ಮಾತಾ ಜಗದಂಬಾ ದೇವಿಯ ಜಾತ್ರಾ ಮಹೋತ್ಸವವು ಪೂಜೆ, ಅಭಿಷೇಕ, ಹೋಮ-ಹವನ ಹಾಗೂ ವಿವಿಧ ಯಜ್ಞ ಪೂಜೆಯೊಂದಿಗೆ ಆರಂಭವಾಗಿದೆ. ಶ್ರೀಗಳು ಹಾಗೂ ಗಣ್ಯರು ಭಾಗವಹಿಸಲಿದ್ದಾರೆ. ವಿವಿಧ ಕಾರ್ಯಕ್ರಮಗಳು ಜರುಗಲಿವೆ.

ನಾರಾಯಣಪುರ ಗ್ರಾಮದಲ್ಲಿ ಅವಶೇಷ ಪತ್ತೆ

ಹೊಂಡ ಸ್ವಚ್ಛಗೊಳಿಸುವಾಗ ದೊರೆತ ಅವಶೇಷಗಳು | ಪುರಾತನ ನಾಗಮೂರ್ತಿ, ಶಿವಲಿಂಗ ವಿಗ್ರಹ

ಮಲ್ಲಿಕಾರ್ಜುನ್ ಬಂಡೆ ಬಸವಕಲ್ಯಾಣ

ನಾರಾಯಣಪುರ ಗ್ರಾಮದಲ್ಲಿ ಪುರಾತನ ಶಾತವಾಹನ ಕಾಲದ ಶಿಲಾ ಅವಶೇಷಗಳು ಪತ್ತೆಯಾಗಿದ್ದು, ಇಡೀ ಗ್ರಾಮದಲ್ಲಿ ಕುತೂಹಲ ಮತ್ತು ಸಂಭ್ರಮದ ವಾತಾವರಣ ನಿರ್ಮಾಣವಾಗಿದೆ. ಗ್ರಾಮದ ಸಮೀಪದಲ್ಲಿರುವ ಹೊಂಡವನ್ನು ಸ್ವಚ್ಛಗೊಳಿಸುವ ವೇಳೆ ಈ ಅಪರೂಪದ ಇತಿಹಾಸಿಕ ಅವಶೇಷಗಳು ಬೆಳಕಿಗೆ ಬಂದಿವೆ.

ಗ್ರಾಮದ ನಿವಾಸಿಗಳು ಹೊಂಡದ ಮಣ್ಣು ತೆಗೆಯುವಾಗ ಪ್ರಾಚೀನ ಕಾಲಕ್ಕೆ ಸೇರಿದ ಶಿಲ್ಪಗಳು, ಶಿಲಾಲಿಖಿತಗಳು ಹಾಗೂ ದೇವತಾ ವಿಗ್ರಹಗಳು ದೊರೆತಿವೆ.

ಇದರಿಂದ ಈ ಪ್ರದೇಶಕ್ಕೆ ಬಹಳ ದೀರ್ಘ ಇತಿಹಾಸವಿದ್ದು, ಶಾತವಾಹನರ ಆಳ್ವಿಕೆಯ ಕಾಲದಲ್ಲೇ ಈ ಗ್ರಾಮ ಸಾಂಸ್ಕೃತಿಕ ಮತ್ತು ಧಾರ್ಮಿಕ ಕೇಂದ್ರವಾಗಿತ್ತೆಂಬುದಕ್ಕೆ ಸಾಕ್ಷಿ ದೊರೆತಂತಾಗಿದೆ ಎಂದು ಸ್ಥಳೀಯರು ಅಭಿಪ್ರಾಯ ವ್ಯಕ್ತಪಡಿಸಿದ್ದಾರೆ.

ಹೊಂಡದ ಸುತ್ತಮುತ್ತಲ ಪ್ರದೇಶದಲ್ಲಿ ಒಟ್ಟು ಎಂಟು ವಿಗ್ರಹಗಳು ಪತ್ತೆಯಾಗಿದ್ದು, ಅವುಗಳಲ್ಲಿ ವಿವಿಧ ದೇವತೆಗಳ ಶಿಲ್ಪಗಳು ಸೇರಿವೆ. ಅಲ್ಲದೆ, ಗ್ರಾಮದ ಸಮೀಪ ಶಿವಲಿಂಗಗಳು ಪತ್ತೆಯಾಗಿರುವುದೂ ವಿಶೇಷವಾಗಿದೆ. ಈ ಶಿವಲಿಂಗಗಳು ಒಂದೇ ಸ್ಥಳದಲ್ಲಿ ಸಾಲುಗಟ್ಟಿಯಾಗಿ ಕಂಡುಬಂದಿರುವುದು, ಈ ಪ್ರದೇಶದಲ್ಲಿ ದೊಡ್ಡ ಮಟ್ಟದ ಶಿವಾರಾಧನೆ ನಡೆದು ಬಂದಿತ್ತೆಂಬುದನ್ನು ಸೂಚಿಸುತ್ತದೆ.

ತಾಲೂಕಿನ ನಾರಾಯಣಪುರ ಗ್ರಾಮದಲ್ಲಿ ಪುರಾತನ ಕಾಲದ ಮೂರ್ತಿಗಳು ಕಾಣಬಹುದು

ಸ್ಥಳೀಯರ ಪ್ರಕಾರ, ಈ ಹೊಂಡವು ಪುರಾತನ ಕಾಲದಲ್ಲಿ ಧಾರ್ಮಿಕ ವಿಧಿ ವಿಧಾನಗಳಿಗೆ ಬಳಸಲಾಗುತ್ತಿತ್ತು ಎನ್ನಲಾಗಿದ್ದು, ಹಬ್ಬ-ಹರಿದಿನಗಳಲ್ಲಿ ಜನರು ಇಲ್ಲಿ ಸೇರಿ ಪೂಜೆ ಸಲ್ಲಿಸುತ್ತಿದ್ದರೆಂದು ಹಿರಿಯರು ಹೇಳುತ್ತಾರೆ. ಆದರೆ ಕಾಲಕ್ರಮೇಣ ಹೊಂಡ ಮಣ್ಣಿನಿಂದ ಮುಚ್ಚಿಹೋಗಿದ್ದು, ಅದರ ಮಹತ್ವ ಮರೆತುಹೋಗಿತ್ತು. ಇದೀಗ ಹೊಂಡ ಸ್ವಚ್ಛತಾ ಕಾರ್ಯದ ವೇಳೆ ಈ ಅಮೂಲ್ಯ ಇತಿಹಾಸ ಬೆಳಕಿಗೆ ಬಂದಿದೆ.

ಈ ವಿಚಾರ ತಿಳಿಯುತ್ತಿದ್ದಂತೆ ಪುರಾತತ್ವ ಇಲಾಖೆಯ ಅಧಿಕಾರಿಗಳು ಸ್ಥಳಕ್ಕೆ ಭೇಟಿ ನೀಡಿ ಪರಿಶೀಲನೆ ಮಾಡಬೇಕಾಗಿದೆ. ಪತ್ತೆಯಾದ ಶಿಲ್ಪಗಳು ಮತ್ತು ವಿಗ್ರಹಗಳನ್ನು ವೈಜ್ಞಾನಿಕವಾಗಿ ಅಧ್ಯಯನ ಮಾಡಿ, ಅವುಗಳ ಕಾಲಘಟ್ಟ ಮತ್ತು ಮಹತ್ವವನ್ನು ನಿರ್ಧರಿಸಲಾಗುವುದು.

ಅಗತ್ಯವಿದ್ದರೆ ಈ ಪ್ರದೇಶವನ್ನು ಸಂರಕ್ಷಿತ ಪುರಾತತ್ವ ಸ್ಥಳವಾಗಿ ಘೋಷಿಸುವ ಮಾಡಬೇಕು ಗ್ರಾಮದ ನಿವಾಸಿ ಪೋಪಟ್ ಜಮಾದಾರ ಒತ್ತಾಯಿಸಿದ್ದಾರೆ.

ಗ್ರಾಮದ ಜನರು ಈ ಪತ್ತೆಯಿಂದ ಹೆಮ್ಮೆಯನ್ನೂ ಸಂತಸವನ್ನೂ ವ್ಯಕ್ತಪಡಿಸಿದ್ದು, ಸರಕಾರವು ಈ ಐತಿಹಾಸಿಕ ಸ್ಥಳವನ್ನು ಅಭಿವೃದ್ಧಿಪಡಿಸಿ ಪ್ರವಾಸೋದ್ಯಮ ಕೇಂದ್ರವನ್ನಾಗಿ ರೂಪಿಸಬೇಕು ಎಂಬ ಬೇಡಿಕೆ ಮುಂದಿಟ್ಟಿದ್ದಾರೆ.

ಶಾತವಾಹನರ ಕಾಲದ ಈ ಅಪರೂಪದ ಅವಶೇಷಗಳು, ಬಸವಕಲ್ಯಾಣ ತಾಲೂಕಿನ ಇತಿಹಾಸಕ್ಕೆ ಹೊಸ ಅಧ್ಯಾಯವನ್ನು ಸೇರಿಸಿದಂತಾಗಿದೆ.

ಸಂಶೋಧನೆಗೆ ಒತ್ತಾಯ

ನೂರಾರು ಭಕ್ತರು ಮತ್ತು ಗ್ರಾಮಸ್ಥರು ಈ ಸುದ್ದಿ ತಿಳಿಯುತ್ತಿದ್ದಂತೆ ಸ್ಥಳಕ್ಕೆ ಭೇಟಿ ನೀಡಿ ಪುರಾತನ ಶಾಸನ. ವಿಗ್ರಹಗಳನ್ನು ವೀಕ್ಷಿಸುತ್ತಿದ್ದಾರೆ. ಈ ಜಾಗದಲ್ಲಿ ಶಿವ ದೇವಾಲಯ ಇರಬಹುದು ಎಂದು ಶಂಕೆ ವ್ಯಕ್ತವಾಗಿದ್ದು. ಪುರಾತತ್ವ ಇಲಾಖೆಯು ಹೆಚ್ಚಿನ ಸಂಶೋಧನೆ ನಡೆಸಬೇಕು ಎಂದು ಗ್ರಾಮಸ್ಥರು ಒತ್ತಾಯಿಸಿದ್ದಾರೆ.

ಪತ್ತೆಯಾದ ಶಿಲ್ಪಗಳು ಮತ್ತು ವಿಗ್ರಹಗಳನ್ನು ವೈಜ್ಞಾನಿಕವಾಗಿ ಅಧ್ಯಯನ ಮಾಡಿ, ಅವುಗಳ ಕಾಲಘಟ್ಟ ಮತ್ತು ಮಹತ್ವವನ್ನು ನಿರ್ಧರಿಸಲಾಗುವುದು. ಅಗತ್ಯವಿದ್ದರೆ ಈ ಪ್ರದೇಶವನ್ನು ಸಂರಕ್ಷಿತ ಪುರಾತತ್ವ ಸ್ಥಳವಾಗಿ ಘೋಷಿಸಬೇಕು. ಸರಕಾರ ಮತ್ತು ಪುರಾತತ್ವ ಇಲಾಖೆ ಕೂಡಲೇ ಇಲ್ಲಿ ವೈಜ್ಞಾನಿಕ ಉತ್ಖನನ ನಡೆಸಬೇಕು.

-ಪೋಪಟ್ ಜಮಾದಾರ, ಸ್ಥಳೀಯ ನಿವಾಸಿ

ಹರಿಯಾಣ ಮಾದರಿಯಲ್ಲಿ ಕ್ರಮ ಕೈಗೊಳ್ಳಿ

ಸರಕಾರಿ ಪಾಲಿಟೆಕ್ನಿಕ್ ಅರೆಕಾಲಿಕ ಅತಿಥಿ ಉಪನ್ಯಾಸಕರ ಮನವಿ

ಬೀದರ್: ರಾಜ್ಯ ಸರಕಾರಿ ಪಾಲಿಟೆಕ್ನಿಕ್‌ಗಳಲ್ಲಿ ಹಲವು ವರ್ಷಗಳಿಂದ ಕಾರ್ಯನಿರ್ವಹಿಸುತ್ತಿರುವ ಅತಿಥಿ ಉಪನ್ಯಾಸಕರಿಗೆ ಹರಿಯಾಣ ಮಾದರಿಯಲ್ಲಿ ಸೇವಾ ಭದ್ರತೆ ಒದಗಿಸ ಬೇಕು ಎಂದು ಕರ್ನಾಟಕ ರಾಜ್ಯ ಸರಕಾರಿ ಪಾಲಿಟೆಕ್ನಿಕ್ ಅರೆಕಾಲಿಕ ಅತಿಥಿ ಉಪನ್ಯಾ ಸಕರ ಸಂಘ ಆಗ್ರಹಿಸಿದೆ.

ಸಂಘದ ಪದಾಧಿಕಾರಿಗಳು ನಗರದಲ್ಲಿ ಉನ್ನತ ಶಿಕ್ಷಣ ಸಚಿವ ಡಾ.ಎಂ.ಸಿ. ಸುಧಾಕರ ಅವರಿಗೆ ಬರೆದ ಮನವಿ ಪತ್ರವನ್ನು ಜಿಲ್ಲಾಧಿಕಾರಿ ಶಿಲ್ಪಾ ಶರ್ಮಾ ಅವರಿಗೆ ಸಲ್ಲಿಸಿದರು.

ರಾಜ್ಯದ ಸರಕಾರಿ ಪಾಲಿಟೆಕ್ನಿಕ್‌ಗಳಲ್ಲಿ ಸಾವಿರಕ್ಕೂ ಅಧಿಕ ಅತಿಥಿ ಉಪನ್ಯಾಸಕರು 18 ರಿಂದ 20 ವರ್ಷಗಳಿಂದ ನಿಷ್ಠೆ, ಪ್ರಾಮಾಣಿಕತೆಯಿಂದ ಸೇವೆ ಸಲ್ಲಿಸುತ್ತಿದ್ದಾರೆ. ಅವರನ್ನು ಖಾಯಂಗೊಳಿಸದೆ, ಹಣಕಾಸು ಇಲಾಖೆ ಅನುಮೋದನೆ ಮೇರೆಗೆ ಹೊಸದಾಗಿ 941 ಕಾಯಂ ಉಪನ್ಯಾಸಕರ ನೇಮಕಕ್ಕೆ ಅಧಿಸೂಚನೆ ಹೊರಡಿಸಿರುವುದು ಅನ್ಯಾಯವಾಗಿದೆ ಎಂದು ಸಂಘದ ರಾಜ್ಯ ಅಧ್ಯಕ್ಷ ಪ್ರವೀಣ ಕುಮಾರ ಮೀರಾಗಂಜಕರ್ ಗಮನ ಸೆಳೆದರು.

ಅತಿಥಿ ಉಪನ್ಯಾಸಕರು ಸರಕಾರಿ ಪಾಲಿಟೆಕ್ನಿಕ್‌ಗಳಲ್ಲಿ ಗುಣಮಟ್ಟ ಕಾಪಾಡಿದ್ದಾರೆ. ವಿದ್ಯಾರ್ಥಿಗಳ ಭವಿಷ್ಯ ರೂಪಿಸಿದ್ದಾರೆ. ಹೊಸ ಕಾಯಂ ಉಪನ್ಯಾಸಕರ ನೇಮಕಾತಿ ಮಾಡಿದ್ದಲ್ಲಿ ಆ ಹುದ್ದೆಗಳಲ್ಲಿ ಕಾರ್ಯ ನಿರ್ವಹಿಸುತ್ತಿರುವ ಅತಿಥಿ ಉಪನ್ಯಾಸಕರ ಕುಟುಂಬಗಳು ಬೀದಿ ಪಾಲಾಗುತ್ತಿವೆ ಎಂದು ಅಳಲು ತೋಡಿಕೊಂಡರು.

ಅತಿಥಿ ಉಪನ್ಯಾಸಕರ ಸಮಸ್ಯೆ ಬಗೆಹರಿಯುವ ವರೆಗೆ 941 ಕಾಯಂ ಉಪನ್ಯಾಸಕರ ನೇಮಕಾತಿ ಪ್ರಕ್ರಿಯೆ ಸ್ಥಗಿತಗೊಳಿಸಬೇಕು ಎಂದು ಬೇಡಿಕೆ ಮಂಡಿಸಿದರು.

ಸಂಘದ ಜಿಲ್ಲಾ ಘಟಕದ ಅಧ್ಯಕ್ಷ ಕೃಷ್ಣಕಾಂತ ವಿಶ್ವಕರ್ಮ, ನಿತೇಶ್ ಕಾರಬಾರಿ, ಶರಣಬಸಪ್ಪ ವಾಲಿ, ತೋರ್ಣೆ ಪ್ರವೀಣ ಕುಮಾರ, ನಿತಿನ್, ಫಾತಿಮಾ ಫಾರೂಕ್, ಅಶ್ವಿನಿ, ಕೀರ್ತಿ, ವೈಶಾಲಿ, ಪೂರ್ಣಿಮಾ ಸ್ವಾಮಿ, ಹುಸ್ನಜಬೀನ್, ಜಸ್ಮಾ ಆಫ್ರೀನ್, ಸಂತೋಷಕುಮಾರ ಲಾಧೆ ಇದ್ದರು.

ಸೇವೆ ಖಾಯಂಗೆ ಆಗ್ರಹಿಸಿ ಕರ್ನಾಟಕ ರಾಜ್ಯ ಸರಕಾರಿ ಪಾಲಿಟೆಕ್ನಿಕ್ ಅರೆಕಾಲಿಕ ಅತಿಥಿ ಉಪನ್ಯಾಸಕರ ಸಂಘದ ಪದಾಧಿಕಾರಿಗಳು ಜಿಲ್ಲಾಧಿಕಾರಿಗೆ ಮನವಿ ಪತ್ರ ಸಲ್ಲಿಸಿದರು.

ಸಚಿವರಿಂದ ನಾಗನಟಗಿಯಲ್ಲಿ ನೂತನ ಪಶು ಆಸ್ಪತ್ರೆ ಉದ್ಘಾಟನೆ

ಜಾನುವಾರುಗಳ ಚಿಕಿತ್ಸೆಗೆ ಸರಕಾರಿ ಪಶು ಆಸ್ಪತ್ರೆ ಪೂರಕ

ಶಹಾಪುರ: ಪಶು ಆಸ್ಪತ್ರೆಯ ಸಿಬ್ಬಂದಿ ಪಶುಪಾಲಕರು ಮತ್ತು ಜಾನುವಾರು ಸಾಕಣೆಯಲ್ಲಿ ತೊಡಗಿಸಿಕೊಂಡವರಿಗೆ ಇನ್ನೂ ಹೆಚ್ಚಿನ ರೀತಿಯಲ್ಲಿ ಪಶು ವೈದ್ಯ ಸೇವೆಯನ್ನು ಸಮರ್ಪಕವಾಗಿ ಒದಗಿಸಿ ರೈತರಿಗೆ ಅನುಕೂಲ ಮಾಡಿಕೊಡಬೇಕು ಎಂದು ಸಣ್ಣ ಕೈಗಾರಿಕೆ ಹಾಗೂ ಜಿಲ್ಲಾ ಉಸ್ತುವಾರಿ ಸಚಿವ ಶರಣಬಸಪ್ಪಗೌಡ ದರ್ಶನಾಪುರ ಹೇಳಿದರು.

ತಾಲೂಕಿನ ನಾಗನಟಗಿ ಗ್ರಾಮದಲ್ಲಿ ನೂತನ ಪಶು ಆಸ್ಪತ್ರೆಯನ್ನು ಉದ್ಘಾಟಿಸಿ ಮಾತನಾಡಿದ ಅವರು, ಪಶು ಆಸ್ಪತ್ರೆಯಿಂದ ನಾಗನಟಗಿ, ಗಂಗನಾಳ, ದರಿಯಾಪುರ, ಸೈದಾಪೂರ, ಬಾಣತಿಹಾಳ ಸೇರಿದಂತೆ ಸುತ್ತಮುತ್ತಲಿನ ಗ್ರಾಮಗಳ ರೈತರಿಗೆ ಅನುಕೂಲವಾಗಲಿದೆ. ಗ್ರಾಮೀಣ ಭಾಗದಲ್ಲಿ ಜಾನುವಾರುಗಳ ಚಿಕಿತ್ಸೆಯ ಹಿತದೃಷ್ಟಿಯಿಂದ ಪಶು ಆಸ್ಪತ್ರೆಗಳು ಪೂರಕವಾಗಿದೆ. ಈಗಾಗಲೇ ಕ್ಷೇತ್ರದ ಗ್ರಾಮೀಣ ಭಾಗದಲ್ಲಿ ನಿರಂತರ ಸುಧಾರಣೆಗಳು ನಡೆಯುತ್ತಿದ್ದು, ಗ್ರಾಮಸ್ಥರ ಅಗತ್ಯಕ್ಕೆ ತಕ್ಕಂತೆ ಮೂಲಭೂತ ಸೌಕರ್ಯ ಒದಗಿಸುವ ಕೆಲಸ ಮಾಡಲಾಗುತ್ತಿದೆ ಎಂದರು.

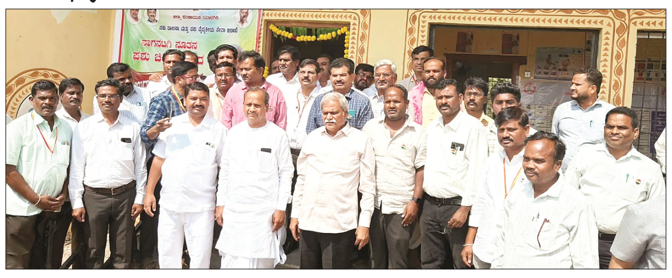

ತಾಲೂಕಿನ ನಾಗನಟಗಿ ಗ್ರಾಮದಲ್ಲಿ ನೂತನ ಪಶು ಆಸ್ಪತ್ರೆಯನ್ನು ಸಚಿವ ಶರಣಬಸಪ್ಪಗೌಡ ದರ್ಶನಾಪುರ ಉದ್ಘಾಟಿಸಿದರು.

ಈ ಸಂದರ್ಭದಲ್ಲಿ ರಾಜ್ಯ ಮದ್ಯಪಾನ ಸಂಯಮ ಮಂಡಳಿ ಅಧ್ಯಕ್ಷ ಶರಣಪ್ಪ ಸಲಾದಪುರ, ಕುರಿ ಮತ್ತು ಮೇಕೆ ಸಾಕಾಣಿಕೆದಾರರ ಮಹಾಮಂಡಳಿ ನಿರ್ದೇಶಕ ಶಾಂತಗೌಡ ನಾಗನಟಗಿ, ಉಪನಿರ್ದೇಶಕ ಡಾ.ರಾಜು ದೇಶಮುಖ, ಸಹಾಯಕ ನಿರ್ದೇಶಕ ಡಾ.ರಾಜಶೇಖರ, ಡಾ.ಶಶಿಕಿರಣ, ಡಾ.ಬಿಜಿ ಪಾಟೀಲ್, ಡಾ.ಸುರೇಶ ಹಚ್ಚಡ್, ಡಾ.ಮಹುಬೂಬ ಸಾಬ ಖಾಜಿ, ಡಾ. ಅಣ್ಣಾರಾವ್ ಪಾಟೀಲ್, ಡಾ.ರಾಜು ರಾಠೋಡ, ಡಾ.ಅಂಬರೀಶ, ಅಮರಣ್ಣ ಕೊಬ್ರಿ, ಈರಣ್ಣ, ಮೋಸಿನ ಅನ್ಸಾರಿ, ಶಂಕರ್ ಚವ್ಹಾಣ, ಶರಣಬಸಪ್ಪ ಸಾವಳಗಿ, ಭದ್ರಪ್ಪ, ಮುನಿಯಪ್ಪಗೌಡ, ಅಂಬರೀಶ ಮಕಾಶಿ, ಸೋಮು ಭಾಗಣ್ಣ, ಸೊಪಣ್ಣ ಸುರಪುರ, ನಿಂಗಣಗೌಡ ದಳಪತಿ, ಶಂಕರೆಪ್ಪ ಮಕಾಶಿ, ನಾನೇಗೌಡ ಸೈದಾಪುರ, ಮಲ್ಲು ಗೋಗಿ ಸೇರಿದಂತೆ ಗ್ರಾಮಸ್ಥರು ಇದ್ದರು.

ಜಗದಂಬಾ ಜಾತ್ರಾ ಮಹೋತ್ಸವ ಆರಂಭ

ಔರಾದ್: ಘಮಸುಬಾಯಿ ತಾಂಡಾ ಬೋಂತಿ ಗ್ರಾಮದಲ್ಲಿ ಇಚ್ಛಾಪೂರ್ತಿ ಮಾತಾ ಜಗದಂಬಾ ದೇವಿಯ ಜಾತ್ರಾ ಮಹೋತ್ಸವ ಫೆ.10 ರಂದು ಪೂಜೆ, ಅಭಿಷೇಕ, ಹೋಮ-ಹವನ ಹಾಗೂ ವಿವಿಧ ಯಜ್ಞ-ಯಾಗಾದಿಗಳೊಂದಿಗೆ ಆರಂಭಗೊಂಡಿತು. ಶಾಸಕ ಪ್ರಭು ಬಿ. ಚವ್ಹಾಣ ಕುಟುಂಬಸ್ಥರು, ಗ್ರಾಮಸ್ಥರು ಮತ್ತು ಭಕ್ತರೊಂದಿಗೆ ಜಾತ್ರೆಯಲ್ಲಿ ಭಾಗವಹಿಸಿ, ಇಚ್ಛಾಪೂರ್ತಿ ಮಾತಾ ಜಗದಂಬಾ ದೇವಿ, ಸಂತ ಸೇವಾಲಾಲ ಮಹಾರಾಜರು ಹಾಗೂ ಡಾ.ರಾಮರಾವ ಮಹಾರಾಜರ ದೇವಸ್ಥಾನಗಳಲ್ಲಿ ಭಕ್ತಿಪೂರ್ವಕ ವಾಗಿ ಪೂಜೆ ಸಲ್ಲಿಸಿದರು.

ಮಹಾಚಂಡಿಕಾ ಯಜ್ಞ, ಅಭಿಷೇಕ, ಹೋಮ-ಹವನ, ವಿಶೇಷ ಪೂಜೆಯಲ್ಲಿ ಭಾಗವಹಿಸಿದ ಶಾಸಕರು, ಕ್ಷೇತ್ರದಲ್ಲಿ ಉತ್ತಮ ಮಳೆ, ಸಮೃದ್ಧ ಬೆಳೆ, ಜನರಿಗೆ ಆರೋಗ್ಯ ಮತ್ತು ಐಶ್ವರ್ಯ ಕರುಣಿಸಲಿ ಎಂದು ಪ್ರಾರ್ಥಿಸಿದರು. ದೇವಸ್ಥಾನದಲ್ಲಿ ಬೆಳಗ್ಗೆಯಿಂದಲೇ ಧಾರ್ಮಿಕ ವಾತಾವರಣ ನಿರ್ಮಾಣಗೊಂಡಿದ್ದು, ಪೂಜೆ-ಕೀರ್ತನೆ ಸೇರಿದಂತೆ ವಿವಿಧ ಧಾರ್ಮಿಕ ಕಾರ್ಯಕ್ರಮಗಳು ಸಂಜೆವರೆಗೆ ನಿರಂತರವಾಗಿ ನಡೆದವು. ವಿವಿಧೆಡೆಯಿಂದ ಭಕ್ತಾದಿಗಳು ಆಗಮಿಸಿ ದೇವಿಯ ಆಶೀರ್ವಾದ ಪಡೆದರು.

ಜಗದಂಬಾ ದೇವಿಯ ಜಾತ್ರಾ ಮಹೋತ್ಸವ ನಿಮಿತ್ತ ಶಾಸಕ ಪ್ರಭು ಚವ್ಹಾಣ ಪೂಜೆ, ಅಭಿಷೇಕ, ಹೋಮ-ಹವನ ಹಾಗೂ ವಿವಿಧ ಯಜ್ಞಪೂಜೆ ಸಲ್ಲಿಸಿದರು.

ಮಠಾಧೀಶರು, ಗಣ್ಯರ ಭೇಟಿ

ಜಾತ್ರಾ ಮಹೋತ್ಸವದಲ್ಲಿ ಬಂಜಾರಾ ಸಮಾಜದ ಧರ್ಮಗುರು, ಮಹಾರಾಷ್ಟ್ರದ ವಿಧಾನ ಪರಿಷತ್ ಸದಸ್ಯ ಬಾಬುಸಿಂಗ್ ಮಹಾರಾಜ ಪೌರಾದೇವಿ. ಭಾಲ್ಕಿ ಹಿರೇಮಠ ಸಂಸ್ಥಾನದ ಡಾ.ಬಸವಲಿಂಗ ಪಟ್ಟದೇವರು, ತಮಲೂರು ಮಠದ ಶಿವಾನಂದ ಶಿವಾಚಾರ್ಯ ಮಹಾಸ್ವಾಮಿ, ಹೆಡಗಾಪೂರ ಮಠದ ಶಿವಲಿಂಗೇಶ್ವರ ಶಿವಾಚಾರ್ಯರು, ಭಾಲ್ಕಿ ಹಿರೇಮಠದ ಗುರುಬಸವ ಪಟ್ಟದೇವರು, ಠಾಣಾ ಕುಶನೂರು ಮಠದ ಸಿದ್ದಲಿಂಗ ಮಹಾಸ್ವಾಮಿ, ಡೋಣಗಾಂವ ಮಠದ ಶಂಭುಲಿಂಗ ಶಿವಾಚಾರ್ಯರು, ಗುಡಪಳ್ಳಿ ಮಠದ ಚಂದ್ರಶೇಖರ ಶಿವಾಚಾರ್ಯರು, ರಕ್ಷ್ಯಾಳ(ಕೆ) ವಿವೇಕಾನಂದ ಆಶ್ರಮದ ಮುರುಳಿ ಮಹಾರಾಜರು, ಧನ್ನೂರಿನ ಗೋವಿಂದ ಮಹಾರಾಜರು ಸೇರಿದಂತೆ ವಿವಿಧ ಮಠಾಧೀಶರು, ಜನಪ್ರತಿನಿಧಿಗಳು, ಮುಖಂಡರು ಪಾಲ್ಗೊಳ್ಳುವರು.

ಕೋಟಿ ಕರ ಸಂಗ್ರಹಿಸಿದ ಗ್ರಾಪಂಗಳಿಗೆ ಅಭಿನಂದನೆ

ಶಹಾಪುರ: ಭೀಮರಾಯನಗುಡಿ ಕೃಷಿ ಮಹಾವಿದ್ಯಾಲಯದ ಅಡಿಟೋರಿಯಮ್ ಹಾಲ್‌ನಲ್ಲಿ ತಾ.ಪಂ ವತಿಯಿಂದ ಗ್ರಾಮ ಪಂಚಾಯಿತಿಗಳ ಅಧಿಕಾರಿಗಳು ಹಾಗೂ ಸಿಬ್ಬಂದಿಗಳಿಗೆ ಪುನಶ್ಚೇತನ ಕಾರ್ಯಗಾರ ಕಾರ್ಯಕ್ರಮವನ್ನು ಸಣ್ಣ ಕೈಗಾರಿಕೆ ಹಾಗೂ ಜಿಲ್ಲಾ ಉಸ್ತುವಾರಿ ಸಚಿವ ಶರಣಬಸಪ್ಪಗೌಡ ದರ್ಶನಾಪುರ ಉದ್ಘಾಟಿಸಿ ಮಾತನಾಡಿದರು.

ಜಿ.ಪಂ ವತಿಯಿಂದ ಕಳೆದ 2025 ನ.27 ಹಾಗೂ 2026 ಜ.19 ರಂದು ಹಮ್ಮಿಕೊಂಡ ಕೋಟಿ ರೂಪಾಯಿ ತೆರಿಗೆ ಸಂಗ್ರಹ ಬೃಹತ್ ಅಭಿಯಾನ ಯಶಸ್ವಿಗೊಳಿಸಿದ ಗ್ರಾಮ ಪಂಚಾಯಿತಿಗಳ ಅಧಿಕಾರಿ ಹಾಗೂ ಸಿಬ್ಬಂದಿಗಳಿಗೆ ಅಭಿನಂದನಾ ಪತ್ರ ನೀಡಿ ಗೌರವಿಸಲಾಯಿತು.

ಅಲಿಕೋ ಕಂಪನಿ ವತಿಯಿಂದ ವಿಶೇಶ ಚೇತನರಿಗೆ ಸಾಧನ ಸಲಕರಣೆಗಳನ್ನು ವಿತರಿಸಲಾಯಿತು. ತಾ.ಪಂ ಇಒ ಬಸವರಾಜ ಶರಬೈ ಅಧ್ಯಕ್ಷತೆ ವಹಿಸಿ ಮಾತನಾಡಿದರು.

ಈ ಸಂದರ್ಭದಲ್ಲಿ ಯಾದಗಿರಿ ಶಾಸಕ ಚೆನ್ನರೆಡ್ಡಿ ಪಾಟೀಲ ತುನ್ನೂರ, ರಾಜ್ಯ ಮದ್ಯಪಾನ ಸಂಯಮ ಮಂಡಳಿ ಅಧ್ಯಕ್ಷ ಶರಣಪ್ಪ ಸಲಾದಪುರ, ಸಿಇಒ ಲಾವೀಶ ಓರಡಿಯಾ, ಯೋಜನ ನಿರ್ದೇಶಕ ಸಿಬಿ ದೇವರಮನಿ, ತಹಸೀಲ್ದಾರ ಸಿದ್ಧರೂಢ ಬನ್ನಿಕೊಪ್ಪ, ತಾ.ಪಂ ಆಡಳಿತಾಧಿಕಾರಿ ರತೇಂದ್ರ, ಸೂಗೂರ, ಸರಕಾರಿ ನೌಕರರ ಸಂಘದ ಜಿಲ್ಲಾಧ್ಯಕ್ಷ ರಾಯಪ್ಪಗೌಡ ಹುಡೇದ, ಸಿಡಿಪಿಒ ಮಲ್ಲಣ್ಣ ದೇಸಾಯಿ, ಚೆನ್ನಪ್ಪಗೌಡ ಚೌದ್ರಿ, ಹಣಮಂತ್ರಾಯ ಸೋಮಾಪುರಿ,

ಟಿಎಚ್‌ಒ ಡಾ.ರಮೇಶ ಗುತ್ತೇದಾರ, ಎಂಆರ್‌ಡಬ್ಲ್ಯೂ ನಾಗರಾಜ, ವಿಶೇಶ ಚೇತನರ ಸಂಘದ ಅಧ್ಯಕ್ಷ ಬಾಬು ಜಾನಿ ಸೇರಿದಂತೆ ವಿವಿಧ ಇಲಾಖೆಯ ಅಧಿಕಾರಿಗಳು, ಸಿಬ್ಬಂದಿ ಸಾರ್ವಜನಿಕರು ಇದ್ದರು.

ಅಲಿಕೋ ಕಂಪನಿ ವತಿಯಿಂದ ವಿಶೇಶ ಚೇತನರಿಗೆ ಸಾಧನ ಸಲಕರಣೆಗಳನ್ನು ವಿತರಿಸಲಾಯಿತು.

ಬಾಲ ಕಾರ್ಮಿಕರು ಯಾವುದೇ ಕ್ಷೇತ್ರದಲ್ಲಿ ದುಡಿಯಬಾರದು

ಬೀದರ್: ಹದಿನೆಂಟು ವರ್ಷದ ಒಳಗಿನ ಮಕ್ಕಳು ಯಾವುದೇ ಕ್ಷೇತ್ರದಲ್ಲಿ ಕೆಲಸ ಮಾಡಬಾರದೆಂದು ಹಿರಿಯ ಸಿವಿಲ್ ನ್ಯಾಯಾಧೀಶರು ಹಾಗೂ ಜಿಲ್ಲಾ ಕಾನೂನು ಸೇವೆಗಳ ಪ್ರಾಧಿಕಾರದ ಸದಸ್ಯ ಕಾರ್ಯದರ್ಶಿ ಪ್ರಕಾಶ ಅರ್ಜುನ ಬನಸೋಡೆ ತಿಳಿಸಿದರು.

ನಗರದ ನೌಬಾದನ ಶಾರಧಾ ಪ್ರೌಢ ಶಾಲೆಯಲ್ಲಿ ಹಮ್ಮಿಕೊಂಡಿದ್ದ ಬಾಲ ಕಾರ್ಮಿಕ ಪದ್ಧತಿ ನಿರ್ಮೂಲನೆ ಹಾಗೂ ಜೀತ ಕಾರ್ಮಿಕ ಪದ್ಧತಿ ನಿರ್ಮೂಲನೆ ದಿನಾಚರಣೆ ಕಾರ್ಯಕ್ರಮ ಉದ್ಘಾಟಿಸಿ ಮಾತನಾಡಿದರು. ಪಾಲಕರು ತಮ್ಮ ಮಕ್ಕಳನ್ನು ಕೆಲಸಕ್ಕೆ ಕಳಿಸದೆ ಶಾಲೆಗೆ ಕಳುಹಿಸಬೇಕು. ತಮಗೆ ಯಾವುದೇ ಮಗು ಕೆಲಸ ಮಾಡುವುದು ಕಂಡುಬಅದಲ್ಲಿ 1098ಕ್ಕೆ ಕರೆ ಮಾಡಿ ತಿಳಿಸಬೇಕು ಎಂದರು.

ಬೀದರ್ ಜಿಲ್ಲಾ ಕಾರ್ಮಿಕ ಅಧಿಕಾರಿ ಮಹೇಶ ಲಕ್ಷ್ಮಣ ಕುಳಲಿ ಮಾತನಾಡಿ, ಬಾಲ ಕಾರ್ಮಿಕ ಪದ್ಧತಿ ಹಾಗೂ ಜೀತ ಕಾರ್ಮಿಕ ಪದ್ಧತಿ ಇದೊಂದು ಅನಿಷ್ಟ ಪದ್ಧತಿಯಾಗಿದ್ದು ಇವರ ನಿರ್ಮೂಲನೆಗಾಗಿ ಎಲ್ಲರೂ ಕೈಜೋಡಿಸಬೇಕು ಎಂದು ಕರೆ ನಿಡೀದರು.

ಬೀದರ್ ವಕೀಲ ಶಿವಶರಣಪ್ಪ ಪಾಟೀಲ್ ತಮ್ಮ ಉಪನ್ಯಾಸ ನುಡಿಯಲ್ಲಿ ಬಾಲ ಕಾರ್ಮಿಕ ಪದ್ಧತಿ ಹಾಗೂ ಜೀತ ಕಾರ್ಮಿಕ ಪದ್ಧತಿ ನಿರ್ಮೂಲನೆ ಮಾಡುವದರ ಜತೆಗೆ ಪರಿಸರ ರಕ್ಷಣೆ ಬಗ್ಗೆ ಪರಿಸರ ರಕ್ಷಣೆ ನಮ್ಮ ನಿಮ್ಮೆಲ್ಲರ ಹೊಣೆ ಎಂದು ತಿಳಿಸಿದರು. ಬೀದರ್‌ವಕೀಲರ ಸಂಘ, ಜಿಲ್ಲಾ ಕಾರ್ಮಿಕ ಅಧಿಕಾರಿಗಳು, ಯೋಜನಾ ನಿರ್ದೇಶಕರು ಬಾಲ ಕಾರ್ಮಿಕ ಯೋಜನೆ, ಕಾರ್ಮಿಕ ಇಲಾಖೆ ಸಿಬ್ಬಂದಿಗಳು, ಜಿಲ್ಲಾ ಕಾನೂನು ಸೇವೆಗಳ ಪ್ರಾಧಿಕಾರ ಅಬ್ದುಲ ಹಫೀಜ, ವಿದ್ಯಸಾಗರ ಎಲ್‌ಎಡಿಸಿ ವಕೀಲರು, ಸಿಬ್ಬಂದಿ ಉಪಸ್ಥಿತರಿದ್ದರು.

ಗ್ರಾಮೀಣ ಪತ್ರಕರ್ತರಿಗೆ ಉಚಿತ ಬಸ್ ಪಾಸ್‌ಗೆ ಅರ್ಜಿ ಆಹ್ವಾನ

ಯಾದಗಿರಿ: ವಾರ್ತಾ ಮತ್ತು ಸಾರ್ವಜನಿಕ ಸಂಪರ್ಕ ಇಲಾಖೆಯ ಮಾಧ್ಯಮ ಪಟ್ಟಿಯಲ್ಲಿರುವ ಮಾಧ್ಯಮ ಸಂಸ್ಥೆಗಳಲ್ಲಿ ಕಾರ್ಯ ನಿರ್ವಹಿಸುತ್ತಿರುವ ತಾಲೂಕು ಮಟ್ಟದ ಪತ್ರಕರ್ತರು ತಮ್ಮ ವೃತ್ತಿ ನಿರತ ಚಟುವಟಿಕೆಗಳ ಸಂಬಂಧ ತಮ್ಮ ಜಿಲ್ಲಾದ್ಯಂತ ಉಚಿತವಾಗಿ ಸಂಚರಿಸಲು ಅನುಕೂಲವಾಗುವಂತೆ ಉಚಿತ ಬಸ್ ಪಾಸ್ ನೀಡಲು ಅರ್ಜಿಗಳನ್ನು ಆಹ್ವಾನಿಸಲಾಗಿದೆ.ಪತ್ರಕರ್ತರು ತಾವು ಕಾರ್ಯನಿರ್ವಹಿಸುತ್ತಿರುವ ಮಾಧ್ಯಮ ಸಂಸ್ಥೆಗಳಿಂದ ಸೇವಾ ಪ್ರಮಾಣಪತ್ರ, ಶಿಫಾರಸು ಪತ್ರ ಮತ್ತು 11 ತಿಂಗಳುಗಳ ವೇತನಪತ್ರ ಗಳನ್ನು ಅಥವಾ ವೇತನ ಜಮಾ ಆಗಿರುವ ಮಾಹಿತಿ ಇರುವಂತಹ ಬ್ಯಾಂಕ್ ಸ್ಟೇಟಮೆಂಟ್ ಲಗತ್ತಿಸಿ 'ಸೇವಾಸಿಂಧು' ಪೋರ್ಟಲ್ ಮೂಲಕ ಆನ್ ಲೈನ್ ನಲ್ಲಿ ಅರ್ಜಿಗಳನ್ನು ಸಲ್ಲಿಸಬಹುದು. ಆನ್ ಲೈನ್ ನಲ್ಲಿ ಸಲ್ಲಿಸಲಾದ ಅರ್ಜಿ ಮತ್ತು ಲಗತ್ತಿಸಲಾಗಿರುವ ದಾಖಲೆಗಳ ಒಂದು ಪ್ರತಿಯನ್ನು ಆಯಾ ಜಿಲ್ಲೆಯ ವಾರ್ತಾಧಿಕಾರಿಗಳ ಕಚೇರಿಗೆ ಸಲ್ಲಿಸಬೇಕು. ಸ್ವೀಕೃತ ಅರ್ಜಿಗಳನ್ನು ಆಯ್ಕೆ ಸಮಿತಿಯ ಸಭೆಯಲ್ಲಿ ಪರಿಶೀಲಿಸಿ ಬಸ್ ಪಾಸ್ ಮಂಜೂರು ಮಾಡಲಾಗುತ್ತದೆ. ರಾಜ್ಯದ ಎಲ್ಲ ತಾಲೂಕುಗಳ ಅರ್ಹ ಪತ್ರಕರ್ತರು ಕೂಡಲೇ 'ಸೇವಾಸಿಂಧು' ಪೋರ್ಟಲ್ ಮೂಲಕ ಅರ್ಜಿಗಳನ್ನು ಸಲ್ಲಿಸುವುದರ ಮೂಲಕ ಈ ಸದುಪಯೋಗ ಪಡೆದುಕೊಳ್ಳಬಹುದು ಎಂದು ವಾರ್ತಾ ಮತ್ತು ಸಾರ್ವಜನಿಕ ಸಂಪರ್ಕ ಇಲಾಖೆಯ ಆಯುಕ್ತರಾದ ಹೇಮಂತ್ ನಿಂಬಾಳ್ಕರ್‌ಅವರು ಪ್ರಕಟಣೆಯಲ್ಲಿ ತಿಳಿಸಿದ್ದಾರೆ.

ಕೆವೈಸಿ-ಸುರಕ್ಷಿತ ಬ್ಯಾಂಕಿಂಗ್ ಆರ್ಥಿಕ ಸಾಕ್ಷರತಾ ಸಪ್ತಾಹ

ಯಾದಗಿರಿ: ಜನರಿಗೆ ಹೆಚ್ಚಿನ ಪ್ರಮಾಣದಲ್ಲಿ ಕೆವೈಸಿ ಸಂಬಂಧಿಸಿದಂತೆ ಕೆವೈಸಿ, ಮರುಕೆವೈಸಿ, ಸಿಕೆವೈಸಿ, ಇ-ಕೆವೈಸಿಗಳ ಮನಿಮ್ಯೂಲ ಪ್ರಾಮುಖ್ಯತೆಯನ್ನು ತಿಳಿಸುವ ಮೂಲಕ ಜನ ಸಾಮನ್ಯರಿಗೆ ಖಾತೆಗಳನ್ನು ಜೀವಂತವಾಗಿರುವಂತೆ ನೋಡಿಕೊಳ್ಳಬೇಕು ಎಂದು ಯಾದಗಿರಿ ಜಿಲ್ಲಾ ಪಂಚಾಯತ್ ಮುಖ್ಯ ಕಾರ್ಯನಿರ್ವಹಣಾಧಿಕಾರಿ ಲವೀಶ್ ಒರಡಿಯಾ, ಯಾದಗಿರಿ ನಗರದ ಜಿಲ್ಲಾ ಪಂಚಾಯತ್ ಸಭಾಂಗಣದಲ್ಲಿ ಆರ್ಥಿಕ ಸಾಕ್ಷರತಾ ಸಪ್ತಾಹ ಕಾರ್ಯಕ್ರಮಕ್ಕೆ ಕೆವೈಸಿ ಸಂಬಂಧಿಸಿದ ಪೋಸ್ಟರ್‌ಗಳನ್ನು ಬಿಡುಗಡೆಗೊಳಿಸಿ ಚಾಲನೆ ನೀಡಿ ಮಾತನಾಡಿದರು. ಫೆ.9 ರಿಂದ 13ರ ವರೆಗೆ ಪ್ರತಿ ವರ್ಷದಂತೆ ವರ್ಷವೂ ಕೂಡಾ ಭಾರತೀಯ ರಿಸರ್ವ ಬ್ಯಾಂಕ್ ನಿರ್ದೇಶನದಂತೆ ಈ ಬಾರಿಯೂ ಕೂಡಾ ಆರ್ಥಿಕ ಸಾಕ್ಷರತಾ ಸಪ್ತಾಹವನ್ನು ಕೆವೈಸಿ-ಸುರಕ್ಷಿತ ಬ್ಯಾಂಕಿಂಗ್ ಮೊದಲ ಹೆಜ್ಜೆ ಎಂಬ 2026ರ ಸಪ್ತಾಹದ ಧ್ಯೇಯವನ್ನು ಒಳಗೊಂಡಿರುವ ಆರ್ಥಿಕ ಸಾಕ್ಷರತಾ ಸಪ್ತಾಹ ಕಾರ್ಯಕ್ರಮದಲ್ಲಿ ಕೆವೈಸಿ ಕುರಿತು ಜಿಲ್ಲೆಯ ಜಿಲ್ಲೆಯಾದ್ಯಂತ ಎಲ್ಲ ವರ್ಗದ ಜನರಿಗೆ ಹೆಚ್ಚಿನ ಪ್ರಮಾಣದಲ್ಲಿ ಕೆವೈಸಿ ಸಂಬಂಧಿಸಿದಂತೆ ಕೆವೈಸಿ, ಮರುಕೆವೈಸಿ, ಸಿಕೆವೈಸಿ, ಇ-ಕೆವೈಸಿಗಳ ಮನಿಮ್ಯೂಲ ಪ್ರಾಮುಖ್ಯತೆಯನ್ನು ತಿಳಿಸುವ ಮೂಲಕ ಜನ ಸಾಮನ್ಯರಿಗೆ ಖಾತೆಗಳನ್ನು ಜೀವಂತವಾಗಿರುವಂತೆ ನೋಡಿಕೊಳ್ಳಬೇಕು ಎಂದು ತಿಳಿಸಿದರು . ಈ ಸಂದರ್ಭದಲ್ಲಿ ಯಾದಗಿರಿ ಜಿಲ್ಲಾ ಪಮಚಾಯತ್ ಮುಖ್ಯ ಲೆಕ್ಕಾಧಿಕಾರಿ ವೆಂಕಟೇಶ ಚಟ್ನಳಿ, ಕೆಜಿಬಿ ಪ್ರಾದೇಶಿಕ ಕಚೇರಿ ವ್ಯವಸ್ಥಾಪಕ ಶಿವುಕಾಂತ ಬೀರದಾರ, ಕೆನರ ಬ್ಯಾಂಕ್ ಸಿಬ್ಬಂದಿ ರಾಜೇಶ, ಉಪಸ್ಥಿತರಿದ್ದರು.

ಮಠಗಳಿಂದ ಸಾಮಾಜಿಕ ಪ್ರಜ್ಞೆ ಬೆಳೆಸುವ ಕಾರ್ಯ

ಹೆಡಗಿಮದ್ರಾದಲ್ಲಿ ಸಾಂಸ್ಕೃತಿಕ ಉತ್ಸವ | ಶಾಸಕ ಶರಣಗೌಡ ಕಂದಕೂರ ಅಭಿಮತ

ಯಾದಗಿರಿ: ನಾಡಿನಲ್ಲಿನ ಇವತ್ತು ಮಠ, ಮಾನ್ಯಗಳು ಕೇವಲ ಧಾರ್ಮಿಕತೆಗೆ ಸೀಮಿತವಾಗದೆ ತ್ರಿವಿಧ ದಾಸೋಹ ನಡೆಸುವ ಮೂಲಕ ಸಾಮಾಜಿಕ ಪ್ರಜ್ಞೆ ಮೆರೆಯುತ್ತಿವೆ ಎಂದು ಗುರಮಠಕಲ್ ಶಾಸಕ ಶರಣಗೌಡ ಕಂದಕೂರ ತಿಳಿಸಿದರು.

ತಾಲೂಕಿನ ಹೆಡಗಿಮದ್ರಾ ಗ್ರಾಮದಲ್ಲಿ ಸಂಜೆ ನಡೆದ ಶ್ರೀ ಶಾಂತ ಶಿವಯೋಗಿಗಳ ಜಾತ್ರಾ ಮಹೋತ್ಸವದ ಭವ್ಯ ರಥೋತ್ಸವದ ನಂತರ ಆಯೋಜಿಸಿದ್ದ ಧರ್ಮ ಸಾಂಸ್ಕೃತಿಕ ಉತ್ಸವದ ಅಧ್ಯಕ್ಷತೆ ವಹಿಸಿ ಮಾತನಾಡಿ, ಮಠಗಳು ಮತ್ತು ಮಠಾಧೀಶರು ನಿರಂತರವಾಗಿ ರಾಜಕೀಯ, ಧಾರ್ಮಿಕ ಮತ್ತು ಸಾಮಾಜಿಕ ಕ್ಷೇತ್ರದಲ್ಲಿ ಮಾರ್ಗದರ್ಶನ ಮಾಡುತ್ತಿರುವುದು ಶ್ಲಾಘನೀಯ ಕಾರ್ಯ ಎಂದು ಬಣ್ಣಿಸಿದರು.

ಕಲ್ಯಾಣ ಭಾಗದಲ್ಲಿನ ಅನೇಕ ಮಠ, ಮಾನ್ಯಗಳಲ್ಲಿ ಇಂದು ಹೆಡಗಿಮದ್ರಾ ಮಠ ಪ್ರವರ್ಧಮಾನಕ್ಕೆ ಬರುತ್ತಿದೆ. ಇಲ್ಲಿನ ಶ್ರೀಗಳು ಧಾರ್ಮಿಕ ಕೈಂಕರ್ಯದ ಜತೆಯಲ್ಲಿ ಶಿಕ್ಷಣ ಕ್ಷೇತ್ರಕ್ಕೂ ತಮ್ಮ ಕೊಡುಗೆ ನೀಡುತ್ತಿದ್ದಾರೆ. ಅವರ ಕಳಕಳಿ ಮೆಚ್ಚುವಂಥದ್ದು ಎಂದು ಗುಣಗಾನ ಮಾಡಿದರು.

ತಾಲೂಕಿನ ಹೆಡಗಿಮದ್ರಾ ಗ್ರಾಮದಲ್ಲಿ ಸಂಜೆ ನಡೆದ ಶ್ರೀ ಶಾಂತ ಶಿವಯೋಗಿಗಳ ಜಾತ್ರಾ ಮಹೋತ್ಸವದ ಭವ್ಯ ರಥೋತ್ಸವದ ನಂತರ ಆಯೋಜಿಸಿದ್ದ ಧರ್ಮ ಸಾಂಸ್ಕೃತಿಕ ಉತ್ಸವವನ್ನು ಶಾಸಕ ಶರಣಗೌಡ ಕಂದಕೂರ ಉದ್ಘಾಟಿಸಿದರು.

ದೇವಾಪುರದ ಶ್ರೀ ಶಿವಮೂರ್ತಿ ಶಿವಾಚಾರ್ಯರು ಮಾತನಾಡಿ, ಶಾಂತ ಶಿವಯೋಗಿಗಳು ಯಾವ ಪವಾಡವನ್ನೂ ಮಾಡದೆ, ತಮ್ಮ ಜೀವನವನ್ನೇ ಒಂದು ಪವಾಡವನ್ನಾಗಿ ಮಾಡಿದ್ದ ಒಬ್ಬ ಸಂತರಾಗಿದ್ದಾರೆ. ಏನೂ ಇಲ್ಲದ ಈ ಮಠದ ಸರ್ವಾಂಗೀಣ ಅಭಿವೃದ್ಧಿಗೆ ಪೀಠಾಧಿಪತಿಗಳು ಶ್ರಮಿಸುತ್ತಿದ್ದಾರೆ. ಹೀಗಾಗಿ ಹೆಡಗಿಮದ್ರಾ ಮಠ ಜಾತಿ, ಮತ ಮತ್ತು ಪಂಥಗಳನ್ನು ಮೀರಿ ಬೆಳೆಯುತ್ತಿದೆ ಎಂದು ನುಡಿದರು.

ನೇತೃತ್ವ ವಹಿಸಿ ಮಾತನಾಡಿದ ಪೀಠಾಧಿಪತಿ ಶ್ರೀ ಶಾಂತ ಮಲ್ಲಿಕಾರ್ಜುನ ಪಂಡಿತಾರಾಧ್ಯ ಸ್ವಾಮಿಗಳು, ಕಳೆದ ಬಾರಿ ಅತಿವೃಷ್ಟಿ ಹೆಚ್ಚಾಗಿ ರೈತರು ಸಂಕಷ್ಟಕ್ಕೆ ಸಿಲುಕಿದ ಕಾರಣ ಜಾತ್ರೆ ವಿಜೃಂಭಣೆಯಿಂದ ಆಚರಣೆ ಮಾಡುವುದು ಬೇಡ ಎಂಬ ನಿರ್ಧಾರ ಪೂರ್ವಭಾವಿ ಸಭೆಯಲ್ಲಿ ಕೈಗೊಳ್ಳಲಾಗಿತ್ತು. ಹಾಗಾಗಿ ಸರಳವಾಗಿ ಜಾತ್ರೆ ನಡೆಸಿದರೂ ಶಾಂತ ಶಿವಯೋಗಿಗಳ ಸಂಕಲ್ಪದಂತೆ ಕಳೆದ ವರ್ಷಕ್ಕಿಂತ ಭಕ್ತರು ದುಪ್ಪಟ್ಟು ಭಕ್ತರು ಬಂದಿದ್ದಾರೆ. ಮಠಕ್ಕೆ ಭಕ್ತರೇ ಯಾವತ್ತೂ ಜೀವಾಳವಾಗಿದ್ದಾರೆ ಎಂದು ಹೇಳಿದರು.

ವೇದಿಕೆ ಮೇಲೆ ಅಭಿನವ ಸಿದ್ಧಲಿಂಗ ಶಿವಾಚಾರ್ಯರು, ಶ್ರೀ ರಾಜಶೇಖರ ಶಿವಾಚಾರ್ಯರು, ಶ್ರೀ ಸಿದ್ಧರೇಣುಕಾ ಶಿವಾಚಾರ್ಯರು, ಪ್ರಮುಖರಾದ ಮಹೇಶರಡ್ಡಿ ಮುದ್ನಾಳ್, ನಾಗರತ್ನ ಕುಪ್ಪಿ, ಸಿದ್ದಪ್ಪ ಹೊಟ್ಟಿ, ರಾಮರಡ್ಡಿ ತಂಗಡಗಿ, ಮಹಾಂತಯ್ಯಾ ಸ್ವಾಮಿ ಹೀರೇಮಠ, ಸುಭಾಶ್ಚಂದ್ರ ಕಟಕಟಿ, ಅನಿಲಕುಮಾರ ಹೆಡಗಿಮದ್ರಾ ಇದ್ದರು.

ಶ್ರೀಮಠಕ್ಕೆ ನಾನು ಎಂದೂ ಒಬ್ಬ ರಾಜಕಾರಣಿಯಾಗಿ ಬಂದಿಲ್ಲ. ಮಠದ ಸದ್ಭಕ್ತರಲ್ಲಿ ನಾನೂ ಸಹ ಒಬ್ಬನಾಗಿ ಬರುತ್ತಿದ್ದೇನೆ ಮತ್ತು ಮುಂದೆಯೂ ಬರುತ್ತೇನೆ. ಮಠದ ಅಭ್ಯುದಯಕ್ಕೆ ನಮ್ಮ ಸಹಕಾರ ಸದಾ ಇರಲಿದೆ.

-ಶರಣಗೌಡ ಕಂದಕೂರ, ಶಾಸಕ

ಸಮಾಚಾರ ಸಣ್ಣದಲ್ಲ

ದೆಹಲಿಗೆ 40 ಬೌದ್ಧ ಉಪಾಸಕರ ಪ್ರಯಾಣ

ಜೇವರ್ಗಿ: ಬೌದ್ಧರ ಪವಿತ್ರ ಶ್ರದ್ಧಾ ಕೇಂದ್ರವಾದ ಮಹಾಬೋಧಿ ಮಹಾವಿಹಾರವನ್ನು ಬೌದ್ಧರಿಗೇ ಹಸ್ತಾಂತರಿಸಬೇಕು ಎಂದು ಆಗ್ರಹಿಸಿ, ದೆಹಲಿಯ ಜಂತರ್ ಮಂತರ್ ಹಾಗೂ ರಾಮಲೀಲಾ ಮೈದಾನದಲ್ಲಿ ನಡೆಯಲಿರುವ 'ದಿಲ್ಲಿ ಚಲೋ' ಪ್ರತಿಭಟನೆಗೆ ತಾಲೂಕಿನಿಂದ ಸುಮಾರು 40 ಬೌದ್ಧ ಉಪಾಸಕರು ತೆರಳಿದ್ದಾರೆ. ನಗರದ ಡಾ. ಬಿ.ಆರ್. ಅಂಬೇಡ್ಕರ್ ಪ್ರತಿಮೆಗೆ ಮಾಲಾರ್ಪಣೆ ಮಾಡಿ ಗೌರವ ಸಲ್ಲಿಸಿದ ನಂತರ ಉಪಾಸಕರ ತಂಡವು ದೆಹಲಿಗೆ ಪ್ರಯಾಣ ಬೆಳೆಸಿತು. ಈ ಹೋರಾಟವು ಬೌದ್ಧರ ಸಾಂಸ್ಕೃತಿಕ ಹಕ್ಕುಗಳ ರಕ್ಷಣೆಗಾಗಿ ನಡೆಯುತ್ತಿರುವ ಪ್ರಮುಖ ಆಂದೋಲನವಾಗಿದೆ ಎಂದಿದ್ದಾರೆ. ಈ ಸಂದರ್ಭದಲ್ಲಿ ಹಿರಿಯರಾದ ಚಂದ್ರಶೇಖರ್ ಹರನಾಳ, ಸಿದ್ದರಾಮ ಕಟ್ಟಿ, ರವಿ ಕುಳಗೇರಿ, ಶಿವಶರಣ ಮಾರಡಗಿ, ದೇವೀಂದ್ರ ವರ್ಮಾ, ಮಾಪಣ್ಣ ಕಟ್ಟಿ, ಶ್ರೀಹರಿ ಕರಕಳ್ಳಿ, ಸಿದ್ದು ಕೇರೂರ್, ಗುಂಡಪ್ಪ ಜಡಗಿ, ಯಶವಂತ ಬಡಿಗೇರ್ ಹಾಗೂ ಇತರ ಮುಖಂಡರು ಉಪಸ್ಥಿತರಿದ್ದು, ಆಂದೋಲನಕ್ಕೆ ಬೆಂಬಲ ಸೂಚಿಸಿದರು.

ನರೇಂದ್ರ ಶಿಕ್ಷಣ ಸಂಸ್ಥೆಯ 35ನೇ ವಾರ್ಷಿಕೋತ್ಸವ

ಜೇವರ್ಗಿ: ಪಟ್ಟಣದ ಶ್ರೀ ಸ್ವಾಮಿ ನರೇಂದ್ರ ಶಿಕ್ಷಣ ಸಂಸ್ಥೆಯ 35ನೇ ವರ್ಷದ ಶಾಲಾ ವಾರ್ಷಿಕೋತ್ಸವ, ವಿಜ್ಞಾನ ಮೇಳ ಹಾಗೂ ವಸ್ತು ಪ್ರದರ್ಶನವು ಫೆ. 12 ರಿಂದ 14 ರವರೆಗೆ ವಿವಿಧ ಕಾರ್ಯಕ್ರಮಗಳೊಂದಿಗೆ ಹಮ್ಮಿಕೊಳ್ಳಲಾಗಿದೆ ಎಂದು ಸಂಸ್ಥೆಯ ಅಧ್ಯಕ್ಷ ಶಿವಾನಂದ ಎಸ್. ಗಂಟಿಮಠ ತಿಳಿಸಿದ್ದಾರೆ. ಫೆ.12 ರಂದು ಶಾಲಾ ಆವರಣದಲ್ಲಿ ವಿಜ್ಞಾನ ಮೇಳ ಹಾಗೂ ವಸ್ತು ಪ್ರದರ್ಶನ ಜರುಗಲಿದ್ದು, ಗಣ್ಯರು ಹಾಗೂ ಪಾಲಕ ಪ್ರತಿನಿಧಿಗಳು ಭಾಗವಹಿಸಲಿದ್ದಾರೆ. ಫೆ.13 ಮತ್ತು 14 ರಂದು ಸಂಜೆ 4 ಗಂಟೆಗೆ ಬೂತ್‌ಪುರ್ ಕಲ್ಯಾಣ ಮಂಟಪದಲ್ಲಿ ಹಳೇ ವಿದ್ಯಾರ್ಥಿಗಳಿಗೆ ಸನ್ಮಾನ ಹಾಗೂ ಸಾಂಸ್ಕೃತಿಕ ಕಾರ್ಯಕ್ರಮಗಳು ನಡೆಯಲಿವೆ. ಯಡ್ರಾಮಿಯ ಸಿದ್ಧಲಿಂಗ ಮಹಾಸ್ವಾಮಿಗಳು ಹಾಗೂ ನೆಲೋಗಿಯ ಸಿದ್ಧಲಿಂಗ ಮಹಾಸ್ವಾಮಿಗಳ ದಿವ್ಯ ಸಾನಿಧ್ಯದಲ್ಲಿ ನಡೆಯುವ ಈ ಸಮಾರಂಭದಲ್ಲಿ ಶಾಸಕ ಡಾ. ಅಜಯ್ ಸಿಂಗ್, ಅಲ್ಲಮಪ್ರಭು ಪಾಟೀಲ್ ಸೇರಿದಂತೆ ಹಲವು ಗಣ್ಯರು ಮುಖ್ಯ ಅತಿಥಿಗಳಾಗಿ ಆಗಮಿಸಲಿದ್ದಾರೆ. ಮೂರು ದಿನಗಳ ಕಾಲ ನಡೆಯುವ ಈ ಸಂಭ್ರಮದಲ್ಲಿ ಪಾಲಕರು ಹೆಚ್ಚಿನ ಸಂಖ್ಯೆಯಲ್ಲಿ ಭಾಗವಹಿಸಿ ಯಶಸ್ವಿಗೊಳಿಸಬೇಕೆಂದು ಸಂಸ್ಥೆಯ ಪದಾಧಿಕಾರಿಗಳು ಮನವಿ ಮಾಡಿದ್ದಾರೆ.

ಫೆ.26ರಿಂದ ರಸ್ತೆ ಸಂಚಾರ ಗಣತಿ

ಕಲಬುರಗಿ: ಕರ್ನಾಟಕ ರಾಜ್ಯದ ಲೋಕೋಪಯೋಗಿ ಇಲಾಖೆಯ ವ್ಯಾಪ್ತಿಯಲ್ಲಿ ಬರುವ ರಾಜ್ಯ ಹೆದ್ದಾರಿಗಳು ಹಾಗೂ ಜಿಲ್ಲಾ ಮುಖ್ಯ ರಸ್ತೆಗಳ ಮೇಲೆ ಓಡಾಡುವ ವಾಹನಗಳ 2026ನೇ ಸಾಲಿನ ರಸ್ತೆ ಸಂಚಾರ ಗಣತಿಯನ್ನು ಫೆ.26 ರಂದು ಬೆಳಗಿನ 6 ಗಂಟೆಯಿಂದ ಫೆ.27 ರ ಬೆಳಗಿನ 6 ಗಂಟೆಯವರೆಗೆ ಸತತವಾಗಿ 2 ದಿನಗಳ ಕಾಲ ನಡೆಲಾಗುತ್ತಿದೆ ಕಲಬುರಗಿ ಲೋಕೋಪಯೋಗಿ ಇಲಾಖೆಯ ವೃತ್ತದ ಅಧೀಕ್ಷಕ ಅಭಿಯಂತ ಸುರೇಶ ಎಲ್. ಶರ್ಮಾ ಅವರು ತಿಳಿಸಿದ್ದಾರೆ. ಈ ರಸ್ತೆ ಸಂಚಾರ ಗಣತಿಗಾಗಿ ಕಲಬುರಗಿ ವೃತ್ತದ ವ್ಯಾಪ್ತಿಯಲ್ಲಿ ಬರುವ ರಾಜ್ಯ ಹೆದ್ದಾರಿಗಳ ಮೇಲೆ 194 ಗಣತಿ ಕೇಂದ್ರಗಳು ಹಾಗೂ ಜಿಲ್ಲಾ ಮುಖ್ಯ ರಸ್ತೆಗಳ ಮೇಲೆ 266 ಗಣತಿ ಕೇಂದ್ರಗಳು ಸೇರಿದಂತೆ ಒಟ್ಟು 460 ಗಣತಿ ಕೇಂದ್ರಗಳನ್ನು ಆಯ್ಕೆ ಮಾಡಲಾಗಿದೆ. ವಾಹನ ಚಾಲಕರು ಮತ್ತು ಸಾರ್ವಜನಿಕರು ಸಂಚಾರ ಗಣತಿಯನ್ನು ಯಶಸ್ವಿಯಾಗಿಸಲು ತಮ್ಮ ವಾಹನಗಳನ್ನು ನಿಧಾನವಾಗಿ ಚಲಿಸಿ ಈ ಗಣತಿ ಕಾರ್ಯಕ್ಕೆ ಸಹಕರಿಸಬೇಕೆಂದು ಅವರು ತಿಳಿಸಿದ್ದಾರೆ.

ಆಹಾರ ವಾಹಿನಿ ಯೋಜನೆಯಡಿ ಅರ್ಜಿ

ಕಲಬುರಗಿ: ಕರ್ನಾಟಕ ಮಡಿವಾಳ ಮಾಚಿದೇವ ಅಭಿವೃದ್ಧಿ ನಿಗಮದಿಂದ 2025-26ನೇ ಸಾಲಿಗೆ ಆಹಾರ ವಾಹಿನಿ (ಆಹಾರ ಕಿಯೋಸ್ಕ್) ಯೋಜನೆಯಡಿ ಸಾಲ ಸೌಲಭ್ಯ ಪಡೆಯಲು ಸೇವಾ ಸಿಂಧು ತಂತ್ರಾಂಶದಲ್ಲಿ ಆನ್‌ಲೈನ್ ಮೂಲಕ ಅರ್ಜಿ ಆಹ್ವಾನಿಸಲಾಗಿದೆ ಎಂದು ಕರ್ನಾಟಕ ಮಡಿವಾಳ ಮಾಚಿದೇವ ಅಭಿವೃದ್ಧಿ ನಿಗಮದ ಕಲಬುರಗಿ ಜಿಲ್ಲಾ ವ್ಯವಸ್ಥಾಪಕರು ತಿಳಿಸಿದ್ದಾರೆ. ನಗರ ಪ್ರದೇಶದ ಕಲಬುರಗಿ ಉತ್ತರ ವಿಧಾನಸಭಾ ಕ್ಷೇತ್ರದ ಹಿಂದುಳಿದ ವರ್ಗಗಳ ಅಭ್ಯರ್ಥಿಗಳು ಮಾತ್ರ ಅರ್ಜಿ ಸಲ್ಲಿಸಬಹುದಾಗಿದೆ. ಸೌಲಭ್ಯ ಪಡೆಯ ಬಯಸುವವರು ಹಿಂದುಳಿದ ವರ್ಗಗಳ ಪ್ರವರ್ಗ- 2(ಎ) ಗೆ ಸೇರಿದವರಾಗಿರಬೇಕು. ಕುಟುಂಬದ ವಾರ್ಷಿಕ ವರಮಾನ 3,00,000 ರು.ಗಳ ರೊಳಗಿರಬೇಕು. ಅರ್ಜಿದಾರರ ವಯೋಮಿತಿ 21 ರಿಂದ 45 ವರ್ಷದೊಳಗಿರಬೇಕು. ಅರ್ಜಿದಾರರು ಗ್ರಾಮ ಒನ್, ಗುಲಬರ್ಗಾ ಒನ್ ಮತ್ತು ಕರ್ನಾಟಕ ಒನ್ ಸೇವಾ ಕೇಂದ್ರಗಳಲ್ಲಿ ಮಾ.6 ರೊಳಗಾಗಿ ಆನ್‌ಲೈನ್ ಮೂಲಕ ಅರ್ಜಿ ಸಲ್ಲಿಸಬೇಕು. ಹೆಚ್ಚಿನ ಮಾಹಿತಿಗಾಗಿ ನಿಗಮದ ಸಹಾಯವಾಣಿ ಸಂಖ್ಯೆ 080-22374832 ಮತ್ತು 8050770004 ಅಥವಾ 8050770005 ಅಥವಾ ಕಲಬುರಗಿ ಡಿ. ದೇವರಾಜ ಅರಸು ಹಿಂದುಳಿದ ವರ್ಗಗಳ ಅಭಿವೃದ್ಧಿ ನಿಗಮ ನಿಯಮಿತದ ಜಿಲ್ಲಾ ವ್ಯವಸ್ಥಾಪಕರ ಕಚೇರಿಯನ್ನು ಹಾಗೂ ಕಚೇರಿ ದೂ ಸಂ: 08472-278635ಗೆ ಸಂಪರ್ಕಿಸಲು ಕೋರಲಾಗಿದೆ.

{ ಪ್ರಿಯಾಂಕ್ ಖರ್ಗೆ } ಜಿಲ್ಲಾ ಉಸ್ತುವಾರಿ ಸಚಿವ

ಕಲಬುರಗಿ ಜಿಲ್ಲೆಯಲ್ಲಿ ರಂಗಭೂಮಿ ಚಟುವಟಿಕೆ ಉತ್ತೇಜಿಸಲು 'ಕಲಬುರಗಿ ನೆಕ್ಸ್ಟ್' ಅಡಿ 5 ವರ್ಷಗಳ ಕಾರ್ಯಯೋಜನೆ ರೂಪಿಸಲಾಗಿದೆ. ಫೆ. 21ರಿಂದ ಬೆಂಗಳೂರಿನ ರಂಗಶಂಕರ ಸಹಯೋಗದಲ್ಲಿ ನಾಟಕೋತ್ಸವ ನಡೆಯಲಿದ್ದು, ಸಾಂಸ್ಕೃತಿಕ ಶ್ರೀಮಂತಿಕೆಗೆ ಸಾರ್ವಜನಿಕರು ಹೆಚ್ಚಿನ ಸಂಖ್ಯೆಯಲ್ಲಿ ಪಾಲ್ಗೊಳ್ಳಬೇಕು.

ಕಾಲಿನ ಚೈನ್ ಖರೀದಿ ನೆಪದಲ್ಲಿ ಆಭರಣ ಕದ್ದ ಬುರ್ಖಾಧಾರಿ ಮಹಿಳೆಯರ ಅರೆಸ್ಟ್ | ಆರೋಪಿಗಳಿಂದ ಚಿನ್ನ-ಬೆಳ್ಳಿ ವಶ

ಐಶಾರಾಮಿ ಜೀವನಕ್ಕಾಗಿ ಕಳ್ಳತನ: ಬಂಧನ

ವಿಶ್ವವಾಣಿ ಸುದ್ದಿಮನೆ ಕಲಬುರಗಿ

ಐಶಾರಾಮಿ ಜೀವನ ನಡೆಸುವ ಆಸೆ, ಕುಡಿತದ ಚಟ ಹಾಗೂ ಹೊಸ ಬೈಕ್-ಬಟ್ಟೆಗಳ ಖರೀದಿಗಾಗಿ ಲಾಕ್ ಮಾಡಿದ್ದ ಮನೆಗಳನ್ನು ಗುರಿಯಾಗಿಸಿಕೊಂಡು ಕಳ್ಳತನ ನಡೆಸುತ್ತಿದ್ದ ಅಂತಾರಾಜ್ಯ ಖದೀಮರನ್ನು ಕಲಬುರಗಿ ಜಿಲ್ಲಾ ಪೊಲೀಸರು ಬಂಧಿಸಿ 17.50 ಲಕ್ಷ ರು. ಮೌಲ್ಯದ ಚಿನ್ನ, ಬೆಳ್ಳಿ ಹಾಗೂ ನಗದು ವಶಪಡಿಸಿಕೊಂಡಿದ್ದಾರೆ.

ಸೇಡಂ ತಾಲೂಕಿನ ಭೂತಪೂರ ಗ್ರಾಮದಲ್ಲಿ ನಡೆದ ಮನೆ ಕಳ್ಳತನ ಪ್ರಕರಣವನ್ನು ಭೇದಿಸಿರುವ ಪೊಲೀಸರು, ಆರೋಪಿಗಳಾದ ನವೀನ್ ನರಸಪ್ಪ ಹಾಗೂ ಶ್ರೀನಿವಾಸ ಭೈರಗೊಂಡರನ್ನು ಬಂಧಿಸಿ ನ್ಯಾಯಾಂಗ ಬಂಧನಕ್ಕೆ ಒಪ್ಪಿಸಿದ್ದು, ಆರೋಪಿಗಳ ಮೇಲೆ ತೆಲಂಗಾಣ ಹಾಗೂ ಮುಧೋಳ ಠಾಣೆಗಳಲ್ಲಿ 12 ಪ್ರಕರಣಗಳು ದಾಖಲಾಗಿದ್ದವು ಎಂದು ನಗರದ ಪೊಲೀಸ್ ಭವನದಲ್ಲಿ ನಡೆದ ಸುದ್ದಿಗೋಷ್ಠಿಯಲ್ಲಿ ಜಿಲ್ಲಾ ಪೊಲೀಸ್ ವರಿಷ್ಠಾಧಿಕಾರಿ ಅಡ್ಡೂರು ಶ್ರೀನಿವಾಸುಲು ತಿಳಿಸಿದರು.

ಬಂಧಿತ ರೋಪಿಗಳಿಂದ 8 ಗ್ರಾಂ ಬಂಗಾರದ ಬೋರಮಳ, 25 ಗ್ರಾಂ ಬಂಗಾರದ ನಾನ್, 15 ಗ್ರಾಂ ಬಂಗಾರದ ಸರ, 30 ಗ್ರಾಂ ಬಂಗಾರದ ಲಕ್ಷ್ಮಿ ಹಾರ, ಜುಮುಕಿ, ಇಯರ್‌ಟಾಪ್, ಉಂಗುರ ಸೇರಿದಂತೆ ಒಟ್ಟು 113.3 ಗ್ರಾಂ ಚಿನ್ನಾಭರಣ, 444 ಗ್ರಾಂ ಬೆಳ್ಳಿ ಆಭರಣ ಹಾಗೂ ಮೋಟಾರ್ ಸೈಕಲ್ ಸೇರಿ ಒಟ್ಟು 17.50 ಲಕ್ಷ ರು. ಮೌಲ್ಯದ ಸ್ವತ್ತು ವಶಪಡಿಸಿಕೊಳ್ಳಲಾಗಿದೆ ಎಂದು ಎಸ್.ಪಿ ಮಾಹಿತಿ ನೀಡಿದರು.

ಸುದ್ದಿಗೋಷ್ಠಿಯಲ್ಲಿ ಜಿಲ್ಲಾ ಪೊಲೀಸ್ ವರಿಷ್ಠಾಧಿಕಾರಿ ಅಡ್ಡೂರು ಶ್ರೀನಿವಾಸುಲು ಮಾತನಾಡಿದರು.

ಚಿಂಚೋಳಿ ಉಪ ವಿಭಾಗದ ಡಿಎಸ್ಪಿ ಸಂಗಮನಾಥ ಹಿರೇಮಠ ಮಾರ್ಗದರ್ಶನದಲ್ಲಿ ಮುಧೋಳ ಪಿಐ ದೌಲತ್ ನೇತೃತ್ವದ ತಂಡ ಪತ್ತೆ ಹಚ್ಚಿದ್ದು, ಪಿಎಸ್‌ಐ ಮುರುಡೇಶ್ವರ, ಎಎಸ್‌ಐ ಭೀಮಪ್ಪ, ಪಿಸಿ ಶಂಕರಗೌಡ ಸೇರಿದಂತೆ ಸಿಬ್ಬಂದಿ ಕಾರ್ಯಾಚರಣೆ ನಡೆಸಿ, ಆರೋಪಿಗಳ ಪತ್ತೆ ಹಚ್ಚಿದ್ದಾರೆ. ಇನ್ನು, ಸುಲೇಪೇಟ್ ಪ್ರಕರಣದ ಪತ್ತೆಗೆ ಚಿಂಚೋಳಿ ಡಿಎಸ್ಪಿ ಸಂಗಮನಾಥ ಹಿರೇಮಠ ಮಾರ್ಗದರ್ಶನದಲ್ಲಿ ಸಿಪಿಐ ಕೃಷ್ಣಕುಮಾರ್ ಪಾಟೀಲ್, ಪಿಎಸ್‌ಐ ಅಮರ ಕುಲಕರ್ಣಿ, ಶಿವಶಂಕರ್ ಸುಬೇದಾರ್ ಹಾಗೂ ಸಿಬ್ಬಂದಿ ತಂಡ ಆರೋಪಿಗಳನ್ನು ಬಂಧಿಸುವಲ್ಲಿ ಯಶಸ್ವಿಯಾಗಿದ್ದಾರೆ. ಆರೋಪಿಗಳ ಬಂಧನ ಹಾಗೂ ಸ್ವತ್ತು ವಶಪಡಿಸಿಕೊಳ್ಳುವಲ್ಲಿ ಕಾರ್ಯ ನಿರ್ವಹಿಸಿದ ಸಿಬ್ಬಂದಿಯ ಕಾರ್ಯವನ್ನು ಎಸ್ಪಿ ಅಡ್ಡೂರು ಶ್ರೀನಿವಾಸುಲು ಶ್ಲಾಘಿಸಿದರು.

ಸುದ್ದಿಗೋಷ್ಠಿಯಲ್ಲಿ ಹೆಚ್ಚುವರಿ ಎಸ್ಪಿ ಮಹೇಶ್ ಮೇಘಣ್ಣನವರ ಸೇರಿ ಇತರೆ ಹಿರಿಯ ಪೊಲೀಸ್ ಅಧಿಕಾರಿಗಳು ಉಪಸ್ಥಿತರಿದ್ದರು.

300 ಗ್ರಾಂ ಬೆಳ್ಳಿ, 60 ಸಾವಿರ ನಗದು ವಶಕ್ಕೆ

ಜಿಲ್ಲೆಯ ಚಿಂಚೋಳಿ ತಾಲೂಕಿನ ಸುಲೇಪೇಟ್ ಗ್ರಾಮದಲ್ಲಿನ ಚಿನ್ನದ ಅಂಗಡಿಯೊಂದರಲ್ಲಿ ಬುರ್ಖಾ ಧರಿಸಿ ಕಳ್ಳತನ ಮಾಡಿದ ಪ್ರಕರಣಕ್ಕೆ ಸಂಬಂಧಿಸಿದಂತೆ ಇಬ್ಬರು ಮಹಿಳಾ ಆರೋಪಿಗಳನ್ನು ಪೊಲೀಸರು ಬಂಧಿಸಿದ್ದಾರೆ. ಜ.31ರಂದು ಅಂಗಡಿಗೆ ಬಂದ ಆರೋಪಿಗಳು ಕಾಲಿನ ಚೈನಾ ನೋಡುವ ನೆಪದಲ್ಲಿ ಸುಮಾರು 400 ಗ್ರಾಂ ಬೆಳ್ಳಿಯನ್ನು ಕದ್ದಿದ್ದರು. ದೂರಿನ ಮೇರೆಗೆ ತನಿಖೆ ನಡೆಸಿದ ಪೊಲೀಸರು ಸಲ್ಮಾ ಬೇಗಂ ಸೈಯದ್ ಹಾಗೂ ಶನ್ನು ಬೇಗಂ ಜಹಾಂಗೀರ್‌ಅವರನ್ನು ಬಂಧಿಸಿ, 300 ಗ್ರಾಂ ಬೆಳ್ಳಿ ಹಾಗೂ 60 ಸಾವಿರ ರು. ನಗದು ವಶಪಡಿಸಿಕೊಂಡಿದ್ದಾರೆ ಎಂದು ಎಂದು ಜಿಲ್ಲಾ ಪೊಲೀಸ್ ವರಿಷ್ಠಾಧಿಕಾರಿ ಅಡ್ಡೂರು ಶ್ರೀನಿವಾಸುಲು ತಿಳಿಸಿದರು.

ಭೂತಪೂರ ಕಳ್ಳತನ ಪ್ರಕರಣದ ಆರೋಪಿಗಳ ಮೇಲೆ ತೆಲಂಗಾಣ ಹಾಗೂ ಮುಧೋಳ ಠಾಣೆಗಳಲ್ಲಿ 12 ಪ್ರಕರಣಗಳು ದಾಖಲಾಗಿವೆ. ಲಾಕ್ ಇರುವ ಮನೆಗಳನ್ನು ಗುರುತಿಸಿ ಕಳ್ಳತನ ಮಾಡುತ್ತಿದ್ದರು. ಕುಡಿತದ ಚಟ, ಹೊಸ ಬೈಕ್ ಹಾಗೂ ಬಟ್ಟೆ ಖರೀದಿಗಾಗಿ ಕಳ್ಳತನ ಮಾಡುತ್ತಿದ್ದರು.
- ಅಡ್ಡೂರು ಶ್ರೀನಿವಾಸುಲು,
ಎಸ್ಪಿ, ಕಲಬುರಗಿ

ಜಗದ್ಗುರು ರೇಣುಕಾಚಾರ್ಯ ಜಯಂತ್ಯುತ್ಸವ ಸಂಭ್ರಮ

ಕಲಬುರಗಿ: ನಗರದಲ್ಲಿ ಜಗದ್ಗುರು ರೇಣುಕಾಚಾರ್ಯರ ಜಯಂತ್ಯುತ್ಸವವನ್ನು ಜಿಲ್ಲಾಡಳಿತ ಹಾಗೂ ಜಯಂತ್ಯುತ್ಸವ ಸಮಿತಿ ಸಹಯೋಗದಲ್ಲಿ ಅತ್ಯಂತ ಅದ್ದೂರಿಯಾಗಿ ಆಚರಿಸಲು ನಿರ್ಧರಿಸಲಾಗಿದೆ ಎಂದು ವೀರಶೈವ ಲಿಂಗಾಯತ ಮಹಾಸಭಾ ಜಿಲ್ಲಾಧ್ಯಕ್ಷ ಶರಣಕುಮಾರ ಮೋದಿ ಹಾಗೂ ಸಮಿತಿ ಅಧ್ಯಕ್ಷ ಬಸವರಾಜ ಮಠಪತಿ ತಿಳಿಸಿದರು.

ನಗರದ ಪತ್ರಿಕಾ ಭವನದಲ್ಲಿ ನಡೆದ ಸುದ್ದಿಗೋಷ್ಠಿಯಲ್ಲಿ ಮಾತನಾಡಿದ ಅವರು, ಜಗತ್ ವೃತ್ತದ ಬಸವ ಸಾಂಸ್ಕೃತಿಕ ವೇದಿಕೆಯಲ್ಲಿ ಪ್ರತಿ ದಿನ ಸಂಜೆ 6 ರಿಂದ 8 ರವರೆಗೆ 'ಜಗದ್ಗುರು ರೇಣುಕಾಚಾರ್ಯರ ಸಮಾಜೋ ಧಾರ್ಮಿಕ ಕೊಡುಗೆಗಳು' ಕುರಿತು ವಿಶೇಷ ಉಪನ್ಯಾಸ ನಡೆಯಲಿದೆ. ಡಾ. ರಾಜಶೇಖರ ಶಿವಾಚಾರ್ಯರು ಉಪನ್ಯಾಸ ನೀಡಲಿದ್ದು, ವೇದಿಕೆಗಳಿಗೆ ಡಾ. ಶರಣಬಸವಪ್ಪ ಅಪ್ಪ, ಶಾಮನೂರ ಶಿವಶಂಕರಪ್ಪ ಹಾಗೂ ಭೀಮಣ್ಣ ಖಂಡ್ರೆ ಅವರ ಹೆಸರನ್ನು ನಾಮಕರಣ ಮಾಡಲಾಗಿದೆ ಎಂದು ಮಾಹಿತಿ ನೀಡಿದರು.

ಸುದ್ದಿಗೋಷ್ಠಿಯಲ್ಲಿ ವೀರಶೈವ ಲಿಂಗಾಯತ ಮಹಾಸಭಾ ಜಿಲ್ಲಾಧ್ಯಕ್ಷ ಶರಣಕುಮಾರ ಮೋದಿ ಹಾಗೂ ಸಮಿತಿ ಅಧ್ಯಕ್ಷ ಬಸವರಾಜ ಮಠಪತಿ ಮಾತನಾಡಿದರು.

ಅದ್ದೂರಿ ಮೆರವಣಿಗೆ ಮಾ.1ರಂದು

ಮಾ.1ರಂದು ಬೆಳಗ್ಗೆ 8 ಗಂಟೆಗೆ ಚೌಕ ಪೊಲೀಸ್ ಠಾಣೆಯಿಂದ ಎಸ್‌ಎಂ ಪಂಡಿತ ರಂಗಮಂದಿರದವರೆಗೆ 8 ಅಡಿ ಎತ್ತರದ ರೇಣುಕಾಚಾರ್ಯರ ಪ್ರತಿಮೆಯ ಭವ್ಯ ಮೆರವಣಿಗೆ ನಡೆಯಲಿದೆ. ಹವಾ ಮಲ್ಲಿನಾಥ ಮಹಾರಾಜರು ಹಾಗೂ ಲಿಂಗರಾಜ ಅಪ್ಪಾ ಅವರು ಚಾಲನೆ ನೀಡಲಿದ್ದಾರೆ. 1008 ಮುತ್ತೈದೆಯರ ಕುಂಭ ಮೇಳ, ಪುರವಂತರು ಹಾಗೂ ವಿವಿಧ ಕಲಾತಂಡಗಳು ಮೆರವಣಿಗೆಗೆ ಮೆರುಗು ನೀಡಲಿವೆ. ಮಧ್ಯಾಹ್ನ 12.30ಕ್ಕೆ ಪಂಡಿತ ರಂಗಮಂದಿರದಲ್ಲಿ ವೇದಿಕೆ ಕಾರ್ಯಕ್ರಮ ಹಾಗೂ ಸಾಧಕರಿಗೆ ಸತ್ಕಾರ ಜರುಗಲಿದೆ. ಕಾರ್ಯಕ್ರಮದಲ್ಲಿ ಜಿಲ್ಲೆಯ ಸಚಿವರು, ಶಾಸಕರು ಹಾಗೂ ವಿವಿಧ ಮಠಾಧೀಶರು ಪಾಲ್ಗೊಳ್ಳಲಿದ್ದಾರೆ ಎಂದು ಶರಣು ಮೋದಿ ಹೇಳಿದರು.

ಸುದ್ದಿಗೋಷ್ಠಿಯಲ್ಲಿ ಸೋಮಶೇಖರ ಹಿರೇಮಠ, ಮೃತ್ಯುಂಜಯ್ಯ, ಜ್ಯೋತಿ ಹಿರೇಮಠ, ಸತೀಶ ಸ್ವಾಮಿ(ಪಿಂಟು ಸ್ವಾಮಿ), ವೀರು ಸ್ವಾಮಿ, ವಿಶ್ವನಾಥ ಸಾಲಿಮಠ, ರುದ್ರಯ್ಯ ಹಿರೇಮಠ, ನಾಗಲಿಂಗಯ್ಯ ಮಠಪತಿ, ರುದ್ರಮುನಿ ಮಠಪತಿ, ಚನ್ನವೀರ ಹಿರೇಮಠ, ರಾಚೋಟಯ್ಯ ಹಿರೇಮಠ, ವೀರೇಶ್, ವೀರೇಶ್ ಮಠ, ಶರಣಮ ಹಿರೇಮಠ, ಕವಿತಾ, ಮಂಜು ಹಿರೇಮಠ ಇತರರಿದ್ದರು.

ಜಿಮ್ಸ್ ಟ್ರಾಮಾ ಕೇರ್ ಸೆಂಟರ್ ವಾರ್ಷಿಕೋತ್ಸವ

ಕಲಬುರಗಿ: ನಗರದ ಗುಲ್ಬರ್ಗಾ ವೈದ್ಯಕೀಯ ವಿಜ್ಞಾನ ಸಂಸ್ಥೆ (ಜಿಮ್ಸ್) ಅಡಿಯಲ್ಲಿನ ಅತ್ಯಾಧುನಿಕ ಟ್ರಾಮಾ ಕೇರ್ ಸೆಂಟರ್ (ಟಿಸಿಸಿ) ಮಂಗಳವಾರ ತನ್ನ ದ್ವಿತೀಯ ವಾರ್ಷಿಕೋತ್ಸವವನ್ನು ಅರ್ಥಪೂರ್ಣ ರಕ್ತದಾನ ಶಿಬಿರದ ಮೂಲಕ ಆಚರಿಸಿತು.

ದ್ವಿತೀಯ ವಾರ್ಷಿಕೋತ್ಸವದ ಅಂಗವಾಗಿ ಏರ್ಪಡಿಸಲಾಗಿದ್ದ ಸ್ವಯಂಪ್ರೇರಿತ ರಕ್ತದಾನ ಶಿಬಿರವನ್ನು ಉದ್ಘಾಟಿಸಿ ಮಾತನಾಡಿದ ಜಿಮ್ಸ್ ವೈದ್ಯಕೀಯ ಅಧೀಕ್ಷಕ ಹಾಗೂ ಟ್ರಾಮಾ ಕೇರ್‌ವಿಶೇಷ ಅಧಿಕಾರಿ ಡಾ. ಶಿವಕುಮಾರ್ ಸಿ.ಆರ್, ಕೇವಲ ಕೇಕ್ ಕತ್ತರಿಸುವ ಮೂಲಕ ಸಂಭ್ರಮಿಸದೆ, ರೋಗಿಗಳ ಪ್ರಾಣ ಉಳಿಸುವ ರಕ್ತದಾನ ಮಾಡುವ ಮೂಲಕ ನಮ್ಮ ಸಿಬ್ಬಂದಿ ಮಾನವೀಯತೆ ಮೆರೆದಿದ್ದಾರೆ ಎಂದರು.

ಎರಡು ವರ್ಷಗಳ ಸಾಧನೆಯ ಮೈಲಿಗಲ್ಲು: 2024ರ ಫೆಬ್ರವರಿಯಲ್ಲಿ ಜಿಲ್ಲಾ ಉಸ್ತುವಾರಿ ಸಚಿವ ಪ್ರಿಯಾಂಕ್ ಖರ್ಗೆ ಹಾಗೂ ವೈದ್ಯಕೀಯ ಶಿಕ್ಷಣ ಸಚಿವ ಡಾ. ಶರಣಪ್ರಕಾಶ ಪಾಟೀಲ್ ಅವರಿಂದ ಉದ್ಘಾಟಿಸಲ್ಪಟ್ಟ ಈ ಕೇಂದ್ರವು ಅಲ್ಪಾವಧಿಯಲ್ಲಿ ಉತ್ತರ ಕರ್ನಾಟಕದ ಜೀವನಾಡಿಯಾಗಿ ಬೆಳೆದಿದೆ ಎಂದು ಹೇಳಿದರು.

ಕಳೆದ ಎರಡು ವರ್ಷಗಳಲ್ಲಿ 20,000 ತುರ್ತು ಹೊರ ರೋಗಿ ಪ್ರಕರಣ ಹಾಗೂ 7,500 ಗಂಭೀರ ಗಾಯಾಳುಗಳಿಗೆ ಚಿಕಿತ್ಸೆ ನೀಡಲಾಗಿದೆ. ಒಟ್ಟು 15,000ಕ್ಕೂ ಅಧಿಕ ಶಸ್ತ್ರಚಿಕಿತ್ಸೆಗಳನ್ನು ಯಶಸ್ವಿಯಾಗಿ ನೆರವೇರಿಸಲಾಗಿದೆ. 110 ಹಾಸಿಗೆಗಳು, 20 ಐಸಿಯು ಹಾಸಿಗೆಗಳು ಹಾಗೂ 6 ಅತ್ಯಾಧುನಿಕ ಶಸ್ತ್ರ ಚಿಕಿತ್ಸಾ ಕೊಠಡಿಗಳೊಂದಿಗೆ ದಿನದ 24ಗಂಟೆ ಸೇವೆ ಲಭ್ಯವಿದೆ ಎಂದು ಡಾ. ಶಿವಕುಮಾರ್ ಮಾಹಿತಿ ನೀಡಿದರು.

ಈ ಸಂದರ್ಭದಲ್ಲಿ ಜಿಮ್ಸ್ ನಿರ್ದೇಶಕ ಡಾ. ಉಮೇಶ್ ಎಸ್.ಆರ್., ಪ್ರಾಂಶುಪಾಲ ಡಾ. ಅಜಯ್ ಗುಡದೂರ, ಆಸ್ಪತ್ರೆಯ ಸ್ಥಾನಿಕ ವೈದ್ಯಾಧಿಕಾರಿಗಳಾದ ಡಾ. ರಾಜಶೇಖರ ಮಾಲಿ ಹಾಗೂ ಡಾ. ಓಂ ಪ್ರಕಾಶ್ ಅಂಬೂರೆ, ಮುಖಂಡ ಡಾ. ರಾಜಶ್ರೀ ಇಂಗಿನ, ಡಾ. ಜಗದೀಶ್ ಕಟ್ಟಿಮನಿ, ಪ್ರಮುಖರಾದ ಕೃಷ್ಣರಾವ್, ಮಂಗಲಾ ಸೇರಿ ವಿವಿಧ ವಿಭಾಗಗಳ ವೈದ್ಯಾಧಿಕಾರಿಗಳು, ಬೋಧಕ ಸಿಬ್ಬಂದಿ, ವೈದ್ಯಕೀಯ ವಿದ್ಯಾರ್ಥಿಗಳು ಉಪಸ್ಥಿತರಿದ್ದರು.

ಜಿಮ್ಸ್ ಟ್ರಾಮಾ ಕೇರ್ ಸೆಂಟರ್ ದ್ವಿತೀಯ ವಾರ್ಷಿಕೋತ್ಸವದ ಅಂಗವಾಗಿ ಸ್ವಯಂ ಪ್ರೇರಿತ ರಕ್ತದಾನ ಶಿಬಿರವನ್ನು ಆಯೋಜಿಸಿತು.

ಅಪಘಾತಗಳಲ್ಲಿ ಸಂಭವಿಸುವ ಸಾವುಗಳನ್ನು ತಡೆಯಲು ಹೆಲ್ಮೆಟ್ ಮತ್ತು ಸೀಟ್ ಬೆಲ್ಟ್ ಬಳಕೆ ಅತ್ಯಗತ್ಯ. ಚಿಕಿತ್ಸೆಯಷ್ಟೇ ನಾಗರಿಕ ಜವಾಬ್ದಾರಿಯೂ ಮುಖ್ಯ.
- ಡಾ. ಶಿವಕುಮಾರ್, ಸಿ.ಆರ್
ಟ್ರಾಮಾ ಕೇರ್‌ವಿಶೇಷಾಧಿಕಾರಿ

ಸದ್ಗುರುವಿಗೆ ಶರಣಾಗತಿಯಿಂದ ಭವಚಕ್ರದಿಂದ ಮುಕ್ತಿ ಸಾಧ್ಯ

ಆಳಂದ: ಪ್ರಪಂಚದ ಬಳಲಾಟ, ತೊಳಲಾಟ ಹಾಗೂ ಅಶಾಂತಿಯಿಂದ ಮುಕ್ತಿ ಪಡೆಯಲು ಗುರುವಾಣಿ ಅತ್ಯಗತ್ಯ. ಸದ್ಗುರುವಿಗೆ ಶರಣಾಗಿ ವಚನ ಪ್ರವಚನಗಳನ್ನು ಆಲಿಸುವುದರಿಂದ ಮಾತ್ರ ಮನಶುದ್ಧಿ ಹಾಗೂ ಭವಚಕ್ರದಿಂದ ಮುಕ್ತಿ ಪಡೆಯಲು ಸಾಧ್ಯ ಎಂದು ಕೊಪ್ಪಳದ ಗವಿಮಠದ ಅಭಿನವ ಗವಿಸಿದ್ದೇಶ್ವರ ಸ್ವಾಮಿಗಳು ಮಾರ್ಮಿಕವಾಗಿ ನುಡಿದರು.

ತಾಲೂಕಿನ ಮಾದನಹಿಪ್ಪರಗಾ ಗ್ರಾಮದ ಸಂಗಮೇಶ್ವರ ಹಾಗೂ ಖಂಡೇಶ್ವರ ದೇವಸ್ಥಾನದ ಮಹಾದ್ವಾರ ಲೋಕಾರ್ಪಣೆ, ಕಳಸಾರೋಹಣ ಹಾಗೂ ಮೂರ್ತಿಗಳ ಪ್ರಾಣ ಪ್ರತಿಷ್ಠಾಪನೆ ನಿಮಿತ್ತ ಹಮ್ಮಿಕೊಳ್ಳಲಾಗಿದ್ದ 14ನೇ ದಿನದ ಬಸವ ಪುರಾಣ ಕಾರ್ಯಕ್ರಮದಲ್ಲಿ ಅವರು ಆಶೀರ್ವಚನ ನೀಡಿದರು.

ಜ್ಞಾನಿ ಗುರು ಮತ್ತು ಜಿಜ್ಞಾಸು ಶಿಷ್ಯನ ಸಮಾಗಮವೇ ನಿಜವಾದ ಮಹಾಸಂಗಮ. ಗುರುವಿನ ಹಿತನುಡಿಗಳು ಶಿಷ್ಯನ ಮನದಲ್ಲಿ ನೆಲೆಸದಂತೆ ತಡೆಯುವ ನಿಂದಕರ ಚುಚ್ಚುಮಾತುಗಳಿಗೆ ಕಿವಿಗೊಡದೆ, ಗುರುವಿನ ಸಾಮೀಪ್ಯದಿಂದ ಬದುಕು ಹಸನು ಮಾಡಿಕೊಳ್ಳಬೇಕು. ದುಶ್ಚಟಗಳಿಂದ ಶರೀರ ಮತ್ತು ಸಂಸಾರ ಎರಡೂ ನಾಶವಾಗುತ್ತವೆ. ಮನುಷ್ಯನ ಜೀವನ ಪರಿಪೂರ್ಣವಾಗಲು ತಾಯಿಯ ಜೋಗುಳದಷ್ಟೇ ತಂದೆಯ ಬೈಗುಳವೂ ಮುಖ್ಯ ಎಂದು ಅವರು ಕಿವಿಮಾತು ಹೇಳಿದರು.

ನಂಬಿಕೆಯೇ ಜೀವನದ ಆಧಾರ: ದಿವ್ಯ ಸಾನಿಧ್ಯ ವಹಿಸಿದ್ದ ಜಿಡಗಾ ನವ ಕಲ್ಯಾಣ ಮಠದ ಡಾ. ಮುರುಘರಾಜೇಂದ್ರ ಸ್ವಾಮಿಗಳು ಮಾತನಾಡಿ, ಪರಸ್ಪರ ನಂಬಿಕೆ ಮತ್ತು ಪ್ರೇಮದಿಂದ ಕೂಡಿ ಬಾಳುವ ಮನೆಯೇ ಸ್ವರ್ಗ. ಧಾರ್ಮಿಕ ಕಾರ್ಯಕ್ರಮಗಳಲ್ಲಿ ಭಾಗವಹಿಸುವ ಮೂಲಕ ಪುಣ್ಯವಂತರಾಗಿ ಎಂದು ಹರಸಿದರು.

ಕಾರ್ಯಕ್ರಮದಲ್ಲಿ ಶಾಂತವೀರ ಶಿವಾಚಾರ್ಯರು ಹಾಗೂ ಅಭಿನವ ಶಿವಲಿಂಗ ಸ್ವಾಮಿಗಳು ಮಾತನಾಡಿದರು. ಉಪ್ಪಿನ ಬೇಟಗೇರಿಯ ಕುಮಾರ ವಿರೂಪಾಕ್ಷ ಸ್ವಾಮಿಗಳು ಕಾರ್ಯಕ್ರಮ ನಡೆಸಿಕೊಟ್ಟರು.

ವೇದಿಕೆಯ ಮೇಲೆ ವೀರಮಹಾಂತ ಶಿವಾಚಾರ್ಯರು, ಪ್ರಭುಶಾಂತಲಿಂಗ ಸ್ವಾಮಿಗಳು, ಸೋಮೇಶ್ವರ ದೇವರು ಹಾಗೂ ಶಿವದೇವಿ ಮಾತಾಜಿ ಉಪಸ್ಥಿತರಿದ್ದರು.

ಮುಖಂಡರಾದ ಸಾತಪ್ಪ ಕೋಳಶೆಟ್ಟಿ, ಶಿವಲಿಂಗಪ್ಪ ಮೈಂದರಗಿ ಸೇರಿದಂತೆ ಸುತ್ತಮುತ್ತಲಿನ ಹತ್ತಾರು ಗ್ರಾಮಗಳ ಸಾವಿರಾರು ಭಕ್ತರು ಈ ಧಾರ್ಮಿಕ ಸಂಭ್ರಮಕ್ಕೆ ಸಾಕ್ಷಿಯಾದರು.

ತಾಲೂಕಿನ ಮಾದನಹಿಪ್ಪರಗಾ ಗ್ರಾಮದ ಸಂಗಮೇಶ್ವರ ಹಾಗೂ ಖಂಡೇಶ್ವರ ದೇವಸ್ಥಾನದ ಮಹಾದ್ವಾರ ಲೋಕಾರ್ಪಣೆ, ಕಳಸಾರೋಹಣ ಹಾಗೂ ಮೂರ್ತಿಗಳ ಪ್ರಾಣ ಪ್ರತಿಷ್ಠಾಪನೆ ನಿಮಿತ್ತ 14ನೇ ದಿನದ ಬಸವ ಪುರಾಣ ಕಾರ್ಯಕ್ರಮ ಆಯೋಜಿಸಲಾಯಿತು.

ಎಂಟು ಸಾಧಕರಿಗೆ 'ಬಸವ ಪುರಸ್ಕಾರ' ಗೌರವ

ಕಮಲಾಪುರ: ತಾಲೂಕಿನ ರಾಜನಾಳ ಗ್ರಾಮದ ಬಸವೇಶ್ವರ ಶಿಕ್ಷಣ ಸಂಸ್ಥೆಯ ವತಿಯಿಂದ ಹಮ್ಮಿಕೊಂಡಿದ್ದ 'ಮಕ್ಕಳ ಹಬ್ಬ' ಸಮಾರಂಭದಲ್ಲಿ ವಿವಿಧ ಕ್ಷೇತ್ರಗಳ ಎಂಟು ಜನ ಸಾಧಕರಿಗೆ 'ಬಸವ ಪುರಸ್ಕಾರ' ನೀಡಿ ಗೌರವಿಸಲಾಯಿತು.

ಡಾ. ಗುರುಪಾದಲಿಂಗ ಶಿವಯೋಗಿ, ಅಪ್ಪಾರಾವ ಅಕ್ಕೋಣಿ, ಬಸವರಾಜ ಕೊನೇಕ್, ಜಯಶ್ರೀ ಮತ್ತಿಮಡು, ಶಿವಕುಮಾರ ಪಸಾರ, ಶರಣಬಸಪ್ಪ ಪಪ್ಪಾ, ಡಾ. ಶರಣಬಸಪ್ಪ ವಡ್ಡನಕೇರಿ ಹಾಗೂ ತೀರ್ಥಕುಮಾರ ಬೆಳಕೋಟಾ ಅವರಿಗೆ ಪ್ರಶಸ್ತಿ ಪ್ರದಾನ ಮಾಡಲಾಯಿತು.

ಕಾರ್ಯಕ್ರಮ ಉದ್ಘಾಟಿಸಿದ ಜಿಲ್ಲಾ ಪಂಚಾಯಿತಿ ಅಧ್ಯಕ್ಷ ಶಿವಪ್ರಭು ಪಾಟೀಲ್ ಮಾತನಾಡಿ, 'ಗ್ರಾಮೀಣ ಭಾಗದ ಅರ್ಹ ಸಾಧಕರನ್ನು ಗುರುತಿಸಿ ಗೌರವಿಸುತ್ತಿರುವ ಸಂಸ್ಥೆಯ ಕಾರ್ಯ ಶ್ಲಾಘನೀಯ. ಬಡ ಹಾಗೂ ತಾಂಡಾ ಮಕ್ಕಳಿಗೆ ಗುಣಮಟ್ಟದ ಶಿಕ್ಷಣ ನೀಡುತ್ತಿರುವ ಈ ಸಂಸ್ಥೆ ಸಾಂಸ್ಕೃತಿಕವಾಗಿಯೂ ಬೆಳೆಯುತ್ತಿರುವುದು ಹೆಮ್ಮೆಯ ವಿಷಯ' ಎಂದರು.

ಪ್ರಶಸ್ತಿ ಸ್ವೀಕರಿಸಿದ ಅಪ್ಪಾರಾವ ಅಕ್ಕೋಣಿ ಮಾತನಾಡಿ, ಶಿಕ್ಷಣ ಸಂಸ್ಥೆಗಳು ಸಮಾಜದ ಕಟ್ಟಕಡೆಯ ವ್ಯಕ್ತಿಯ ಏಳಿಗೆಗೂ ಶ್ರಮಿಸಬೇಕು ಎಂದು ಕರೆ ನೀಡಿದರು. ಸಂಸ್ಥೆಯ ಅಧ್ಯಕ್ಷ ಬಿ.ಎಸ್. ಪಾಟೀಲ ಅಧ್ಯಕ್ಷತೆ ವಹಿಸಿದ್ದರು. ನಂತರ ಶಾಲಾ ಮಕ್ಕಳಿಂದ ಆಕರ್ಷಕ ಸಾಂಸ್ಕೃತಿಕ ಕಾರ್ಯಕ್ರಮಗಳು ಜರುಗಿದವು. ಕಾರ್ಯದರ್ಶಿ ಜಗದೀಶ ಪಾಟೀಲ್ ಸೇರಿದಂತೆ ಹಲವು ಗಣ್ಯರು ಉಪಸ್ಥಿತರಿದ್ದರು.

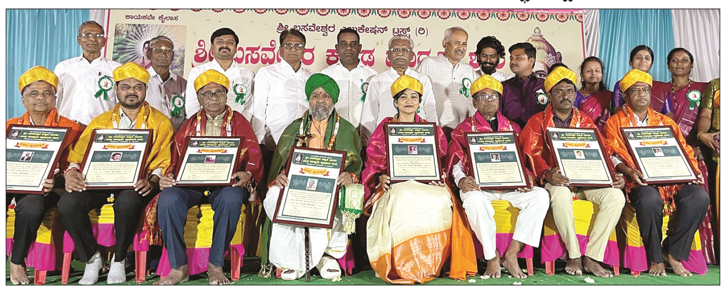

ತಾಲೂಕಿನ ರಾಜನಾಳ ಗ್ರಾಮದ ಬಸವೇಶ್ವರ ಶಿಕ್ಷಣ ಸಂಸ್ಥೆಯ ವತಿಯಿಂದ ಹಮ್ಮಿಕೊಂಡಿದ್ದ 'ಮಕ್ಕಳ ಹಬ್ಬ' ಸಮಾರಂಭದಲ್ಲಿ ವಿವಿಧ ಕ್ಷೇತ್ರಗಳ ಎಂಟು ಜನ ಸಾಧಕರಿಗೆ 'ಬಸವ ಪುರಸ್ಕಾರ' ನೀಡಿ ಗೌರವಿಸಲಾಯಿತು.

ನಾಲ್ಕನೇ ದಿನಕ್ಕೆ ಕಾಲಿಟ್ಟ ಪವರ್‌ಪ್ಲಾಂಟ್ ಕಾರ್ಮಿಕರ ಧರಣಿ

ಚಿಂಚೋಳಿ: ತಾಲೂಕಿನ ಪೋಲಕಪಳ್ಳಿ ಗ್ರಾಮದ ಮ್ಯಾಟ್ರಿಕ್ಸ್ ಆಗ್ರೋ ಪ್ರೈವೇಟ್ ಲಿಮಿಟೆಡ್ (ಪವರ್ ಪ್ಲಾಂಟ್) ಕಾರ್ಮಿಕರಿಗೆ ಕಳೆದ ಮೂರು ತಿಂಗಳಿನಿಂದ ವೇತನ ಪಾವತಿಸದೆ ವಂಚಿಸಲಾಗುತ್ತಿದೆ ಎಂದು ಆರೋಪಿಸಿ, ಕಾರ್ಮಿಕರು ಕಂಪನಿಯ ಮುಂದೆ ಹಮ್ಮಿಕೊಂಡಿರುವ ಅನಿರ್ದಿಷ್ಟಾವಧಿ ಧರಣಿ ಸತ್ಯಾಗ್ರಹ ನಾಲ್ಕನೇ ದಿನಕ್ಕೆ ಕಾಲಿಟ್ಟಿದೆ.

ಕಂಪನಿಯಲ್ಲಿ ಮೂರು ಶಿಫ್ಟ್‌ಗಳಲ್ಲಿ ಒಟ್ಟು 120 ಕಾರ್ಮಿಕರು ಕೆಲಸ ಮಾಡುತ್ತಿದ್ದಾರೆ. ವೇತನವಿಲ್ಲದೆ ಕುಟುಂಬ ನಿರ್ವಹಣೆ ಮತ್ತು ಮಕ್ಕಳ ವಿದ್ಯಾಭ್ಯಾಸಕ್ಕೆ ತೀವ್ರ ತೊಂದರೆಯಾಗಿದೆ. ಕಂಪನಿ ಮಾಲೀಕರು ಘಟಕವನ್ನು ಮಾರಾಟ ಮಾಡಲು ಮುಂದಾಗಿದ್ದು, ಏಕಾಏಕಿ ವಿದ್ಯುತ್ ಉತ್ಪಾದನೆ ಸ್ಥಗಿತಗೊಳಿಸಿದ್ದಾರೆ. ಇದರಿಂದ ಕಾರ್ಮಿಕರ ಭವಿಷ್ಯ ಕತ್ತಲಲ್ಲಿ ಸಿಲುಕಿದೆ ಎಂದು ಪ್ರತಿಭಟನಾಕಾರರು ಅಳಲು ತೋಡಿಕೊಂಡಿದ್ದಾರೆ.

ಸ್ಥಳಕ್ಕೆ ತಹಸೀಲ್ದಾರ್ ಭೇಟಿ: ಧರಣಿ ಆರಂಭವಾದ ಮೂರು ದಿನಗಳ ನಂತರ ಸ್ಥಳಕ್ಕೆ ಭೇಟಿ ನೀಡಿದ ಚಿಂಚೋಳಿ ತಹಸೀಲ್ದಾರ್ ಅವರು, ಕಾರ್ಮಿಕರ ಅಹವಾಲು ಆಲಿಸಿದರು. ಕಂಪನಿ ಮಾಲೀಕರೊಂದಿಗೆ ಮಾತನಾಡಿ ಸಮಸ್ಯೆ ಬಗೆಹರಿಸುವುದಾಗಿ ಭರವಸೆ ನೀಡಿದ್ದಾರೆ. ಆದರೆ, ಬಾಕಿ ವೇತನ ಪಾವತಿಯಾಗುವವರೆಗೂ ಹಾಗೂ ಸರಕಾರದ ರಕ್ಷಣೆ ಸಿಗುವವರೆಗೂ ಹೋರಾಟ ಕೈಬಿಡುವುದಿಲ್ಲ ಎಂದು ಕಾರ್ಮಿಕರು ಪಟ್ಟು ಹಿಡಿದಿದ್ದಾರೆ.

ಈ ಸಂದರ್ಭದಲ್ಲಿ ಕಾರ್ಮಿಕರಾದ ಶ್ರೀನಿವಾಸ್, ವೀರಶೆಟ್ಟಿ, ಪ್ರಹ್ಲಾದ್, ಸಂತೋಷ್ ಗಡ್ಡಿಮನಿ, ಪ್ರಭಾವತಿ ಸೇರಿದಂತೆ ಹಲವರು ಉಪಸ್ಥಿತರಿದ್ದರು.

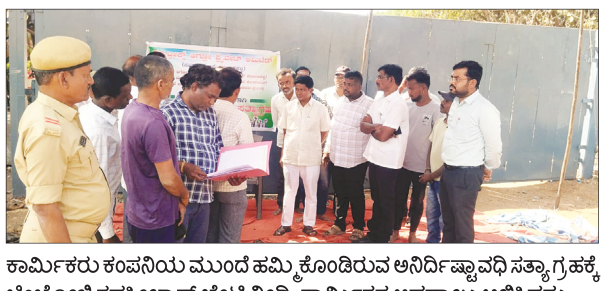

ಕಾರ್ಮಿಕರು ಕಂಪನಿಯ ಮುಂದೆ ಹಮ್ಮಿಕೊಂಡಿರುವ ಅನಿರ್ದಿಷ್ಟಾವಧಿ ಸತ್ಯಾಗ್ರಹಕ್ಕೆ ಚಿಂಚೋಳಿ ತಹಸೀಲ್ದಾರ್ ಭೇಟಿ ನೀಡಿ, ಕಾರ್ಮಿಕರ ಅಹವಾಲು ಆಲಿಸಿದರು.

ಕೈಯಲ್ಲಿ ಗನ್ ಹಿಡಿದು ಶಾಸಕನ ಆಪ್ತ ಡ್ಯಾನ್ಸ್

ಮದುವೆ ಸಮಾರಂಭದಲ್ಲಿ ಬಿಲ್ಡಪ್ ಕೊಟ್ಟ ಮತೀನ್ ಪಟೇಲ್ | ವಿಡಿಯೊಗಳು ವೈರಲ್ | ತನಿಖೆಗೆ ಪೊಲೀಸ್ ಆಯುಕ್ತರ ಆದೇಶ

ಕಲಬುರಗಿ: ಕಾಂಗ್ರೆಸ್ ಶಾಸಕ ಎಂ.ವೈ. ಪಾಟೀಲ್ ಅವರ ಆಪ್ತ ಹಾಗೂ ಬಲಗೈ ಬಂಟನೆಂದು ಹೇಳಲಾಗುತ್ತಿರುವ ಅಫಜಲಪುರದ ಕಾಂಗ್ರೆಸ್ ಮುಖಂಡ ಮತೀನ್ ಪಟೇಲ್ ಅವರು ಕೈಯಲ್ಲಿ ಗನ್ ಹಿಡಿದು ಡ್ಯಾನ್ಸ್ ಮಾಡಿ ಬಿಲ್ಡಪ್ ಕೊಟ್ಟ ಘಟನೆ ಕಲಬುರಗಿ ನಗರದಲ್ಲಿ ನಡೆದಿದೆ.

ನಗರದ ಮದುವೆ ಕಾರ್ಯಕ್ರಮವೊಂದರಲ್ಲಿ ಅವರು 'ಧುರಂಧರ್' ಹಾಡಿಗೆ ಗನ್ ಹಿಡಿದು ವೇದಿಕೆಯ ಮೇಲೆ ಕುಣಿದು ಪೋಸ್ ನೀಡಿದ ದೃಶ್ಯಗಳು ಮೊಬೈಲ್‌ನಲ್ಲಿ ದಾಖಲಾಗಿದ್ದು, ಸಾಮಾಜಿಕ ಜಾಲತಾಣಗಳಲ್ಲಿ ವ್ಯಾಪಕವಾಗಿ ಹರಿದಾಡುತ್ತಿವೆ.

ಈ ಘಟನೆಯ ಬೆನ್ನಲ್ಲೇ ಮತ್ತೊಂದು ವೀಡಿಯೊ ಕೂಡ ವೈರಲ್ ಆಗಿದ್ದು, ಅದರಲ್ಲಿ ಮತೀನ್ ಪಟೇಲ್ ಅವರು ಕಲಬುರಗಿ ನಗರದ ರಿಂಗ್ ರಸ್ತೆಯಲ್ಲಿರುವ ಖಾಸಗಿ ಕಲ್ಯಾಣ ಮಂಟಪದಲ್ಲಿ ನಡೆದ ಕಾರ್ಯಕ್ರಮದಲ್ಲಿ ದುಡ್ಡು ಹಾರಿಸುವ ದೃಶ್ಯಗಳು ಕಾಣಿಸುತ್ತಿವೆ ಎಂದು ತಿಳಿದುಬಂದಿದೆ.

ಈ ವೀಡಿಯೊದಲ್ಲಿ ಶಾಸಕ ಎಂ.ವೈ. ಪಾಟೀಲ್ ಅವರ ಪುತ್ರ ಹಾಗೂ ಕೆಕೆಆರ್‌ಟಿಸಿ ಅಧ್ಯಕ್ಷ ಅರುಣ್ ಕುಮಾರ್ ಪಾಟೀಲ್ ಅವರ ಮೇಲೆ ದುಡ್ಡು ಹಾರಿಸುವ ದೃಶ್ಯಗಳು ಕೂಡ ವೈರಲ್ ಆಗಿದ್ದು, ಕಾರ್ಯಕ್ರಮದಲ್ಲಿ ಅನೇಕ ಅತಿಥಿಗಳು ಉಪಸ್ಥಿತರಿದ್ದ ಸಂದರ್ಭದಲ್ಲಿ ಈ ದೃಶ್ಯಗಳು ನಡೆದಿವೆ.

ಕಲಬುರಗಿ ಜಿಲ್ಲೆಯ ಅಫಜಲಪುರ ಪಟ್ಟಣದ ಕಾಂಗ್ರೆಸ್ ಮುಖಂಡನಾಗಿರುವ ಮತೀನ್ ಪಟೇಲ್ ಅವರ ಈ ನಡೆ ಸಾರ್ವಜನಿಕವಾಗಿ ಚರ್ಚೆಗೆ ಗ್ರಾಸವಾಗಿದೆ. ಒಂದೇ ಕಾರ್ಯಕ್ರಮದಲ್ಲಿ ಗನ್ ಹಿಡಿದು ಬಿಲ್ಡಪ್ ನೀಡಿದ ದೃಶ್ಯಗಳು ಹಾಗೂ ಮತ್ತೊಂದು ಕಾರ್ಯಕ್ರಮದಲ್ಲಿ ದುಡ್ಡು ಹಾರಿಸಿದ ದೃಶ್ಯಗಳು ಹೊರಬಂದಿದ್ದು, ವಿಡಿಯೋಗಳು ವೈರಲ್ ಆಗಿವೆ.

ಕಾರ್ಯಕ್ರಮದ ಆಯೋಜಕರು ಮತ್ತು ಸ್ಥಳದ ವಿವರಗಳನ್ನು ಪರಿಶೀಲಿಸುತ್ತಿದ್ದು, ಸಂಬಂಧಿಸಿದವರ ಹೇಳಿಕೆಗಳನ್ನು ಪಡೆಯುವ ಕಾರ್ಯವೂ ಮುಂದುವರಿದಿದೆ. ತನಿಖೆಯ ಬಳಿಕ ಮುಂದಿನ ಕ್ರಮದ ಬಗ್ಗೆ ಸ್ಪಷ್ಟತೆ ಸಿಗಲಿದೆ ಎಂದು ಪೊಲೀಸ್ ಮೂಲಗಳು ತಿಳಿಸಿವೆ.

ಮದುವೆ ಕಾರ್ಯಕ್ರಮದಲ್ಲಿ ಕೈಯಲ್ಲಿ ಗನ್ ಹಿಡಿದು ಡ್ಯಾನ್ಸ್ ಮಾಡಿದ ಅಫಜಲಪುರದ ಕಾಂಗ್ರೆಸ್ ಮುಖಂಡ ಮತೀನ್ ಪಟೇಲ್.

ಸ್ವಯಂ ಪ್ರೇರಿತ ದೂರು ದಾಖಲು: ಪೊಲೀಸ್ ಆಯುಕ್ತ

ಸಾಮಾಜಿಕ ಜಾಲತಾಣಗಳಲ್ಲಿ ವೈರಲ್ ಆದ ಎಲ್ಲ ವೀಡಿಯೊಗಳ ಬಗ್ಗೆ ತನಿಖೆ ನಡೆಸಲು ಸ್ಥಳೀಯ ಪೊಲೀಸರಿಗೆ ಸೂಚಿಸಿದ್ದೇನೆ. ಘಟನೆ ಎಲ್ಲಿ ಮತ್ತು ಯಾವಾಗ ನಡೆದಿದೆ ಎಂಬುದರ ಬಗ್ಗೆ ಮಾಹಿತಿ ಕಲೆಹಾಕಲಾಗುತ್ತಿದೆ. ಗನ್ ಪರವಾನಿಗೆ ಪಡೆದಿದೆಯೇ ಇಲ್ಲವೇ ಎಂಬುದರ ಬಗ್ಗೆಯೂ ಪರಿಶೀಲನೆ ನಡೆಯುತ್ತಿದೆ. ಯಾರೇ ಆಗಲಿ ಶಸ್ತ್ರಾಸ್ತ್ರ ಹಿಡಿದು ಸಾರ್ವಜನಿಕರಿಗೆ ಭಯ ಮೂಡಿಸುವ ರೀತಿಯಲ್ಲಿ ನಡೆದುಕೊಂಡರೆ ಸ್ವಯಂ ಪ್ರೇರಿತವಾಗಿ ಪ್ರಕರಣ ದಾಖಲಿಸಿಕೊಳ್ಳಲಾಗುತ್ತದೆ. ಸಂಪೂರ್ಣ ತನಿಖೆ ನಡೆಸಿ ಅಗತ್ಯವಿದ್ದರೆ ಆರ್ಮ್ಸ್ ಆಕ್ಟ್ ಅಡಿಯಲ್ಲಿ ಕ್ರಮ ಕೈಗೊಳ್ಳಲಾಗುತ್ತದೆ ಎಂದು ಕಲಬುರಗಿ ನಗರ ಪೊಲೀಸ್ ಆಯುಕ್ತ ಡಾ. ಶರಣಪ್ಪ ಎಸ್.ಡಿ ತಿಳಿಸಿದ್ದಾರೆ.

ಅದು ಜನವರಿ 18ರಂದು ನಡೆದ ಘಟನೆ. ಮಕ್ಕಳು ವಿಡಿಯೋ ಮಾಡಲು ಪಾರ್ಟ್ ಮಾಡಿ ಎಂದು ಕೇಳಿಕೊಂಡಿದ್ದಕ್ಕೆ ಅವರ ಖುಷಿಗಾಗಿ ನಾನು ಆಟಿಕೆ ಗನ್ ಹಿಡಿದು ಡ್ಯಾನ್ಸ್ ಮಾಡಿದ್ದೆ ಅಷ್ಟೆ. ಆದರೆ, ರಾಜಕೀಯ ವಿರೋಧಿಗಳು ಈ ವಿಡಿಯೋವನ್ನು ಈಗ ಉದ್ದೇಶಪೂರ್ವಕವಾಗಿ ವೈರಲ್ ಮಾಡುತ್ತಿದ್ದಾರೆ. ಈ ಕುರಿತು ಪೊಲೀಸರು ನೀಡಿದ್ದ ನೋಟಿಸ್‌ಗೆ ನಾನು ಈಗಾಗಲೇ ಅಧಿಕೃತವಾಗಿ ಉತ್ತರ ನೀಡಿದ್ದೇನೆ.
- ಮತೀನ್ ಪಟೇಲ್,
ಕಾಂಗ್ರೆಸ್ ಮುಖಂಡ

ಗನ್ ಹಿಡಿದು ಕೈ ಮುಖಂಡ ಡ್ಯಾನ್ಸ್

ಕಲಬುರಗಿ: ಕಾಂಗ್ರೆಸ್ ಶಾಸಕ ಎಂ.ವೈ. ಪಾಟೀಲ್ ಆಪ್ತ ಅಫಜಲಪುರದ ಕಾಂಗ್ರೆಸ್ ಮುಖಂಡ ಮತೀನ್ ಪಟೇಲ್ ಕೈಯಲ್ಲಿ ಗನ್ ಹಿಡಿದು ಡ್ಯಾನ್ಸ್ ಮಾಡಿ ಬಿಲ್ಡಪ್ ಕೊಟ್ಟ ವಿಡಿಯೊ ವೈರಲ್ ಆಗಿದ್ದು, ಕಲಬುರಗಿ ನಗರ ಪೊಲೀಸ್ ಆಯುಕ್ತ ಡಾ.ಶರಣಪ್ಪ ಮಾತನಾಡಿ, ಘಟನೆ ಎಲ್ಲಿ? ಯಾವಾಗ ನಡೆದಿದೆ ಎಂಬ ಬಗ್ಗೆ ಮಾಹಿತಿ ಕಲೆಹಾಕಲಾಗುತ್ತಿದೆ. ಗನ್ ಪರವಾನಿಗೆ ಬಗ್ಗೆ ಪರಿಶೀಲನೆ ನಡೆಯುತ್ತಿದೆ ಎಂದಿದ್ದಾರೆ.

ಕರ್ನಾಟಕ ಸರ್ಕಾರ
(ಸಣ್ಣ ನೀರಾವರಿ ಮತ್ತು ಅಂತರ್ಜಲ ಅಭಿವೃದ್ಧಿ ಇಲಾಖೆ)
ಕಾರ್ಯಪಾಲಕ ಇಂಜಿನಿಯರ್‌ರವರ ಕಛೇರಿ, ಸಣ್ಣ ನೀರಾವರಿ ಮತ್ತು ಅಂತರ್ಜಲ ಅಭಿವೃದ್ಧಿ ವಿಭಾಗ,
ಐ.ಎಫ್.ಟಿ.ಸಂಖ್ಯೆ: 35/2025-26 ದಿನಾಂಕ: 07.02.2026

ಹಾಸನ ಸಣ್ಣ ನೀರಾವರಿ ವಿಭಾಗ ವ್ಯಾಪ್ತಿಯ ಕಾಮಗಾರಿಗೆ ಕೆಡಬ್ಲ್ಯೂ-1,2,3,4ರ ಪ್ರಕಾರ ಅರ್ಹ ಗುತ್ತಿಗೆದಾರರಿಂದ ಐಟಂ ರೇಟ್ ದರದಲ್ಲಿ ಕೆ.ಪಿ.ಪಿ.ಪೋರ್ಟಲ್ https://kppp.karnataka.gov.in ನಲ್ಲಿ ಹಾಸನ ಮತ್ತು ಚಿಕ್ಕಮಗಳೂರು ಜಿಲ್ಲೆಯ ಕಾಮಗಾರಿಗೆ ಒಂದು ಮತ್ತು ಎರಡು ಲಕೋಟೆ ಪದ್ಧತಿಯಲ್ಲಿ ಅಲ್ಪಾವಧಿ ಟೆಂಡರ್ ಕರೆಯಲಾಗಿದೆ. ಗರಿಷ್ಠ ಟೆಂಡರ್ ಮೊತ್ತ ರೂ.232.09 ಲಕ್ಷಗಳು ಮತ್ತು ಕನಿಷ್ಠ ಟೆಂಡರ್ ಮೊತ್ತ ರೂ.3.20 ಲಕ್ಷಗಳು. ಟೆಂಡರ್ ಸಲ್ಲಿಸುವ ಕಡೆಯ ದಿ: 16-02-2026 ಸಮಯ 17.00 ಗಂಟೆಯವರೆಗೆ. ಹೆಚ್ಚಿನ ವಿವರಗಳಿಗಾಗಿ ಕೆಪಿಪಿ-ಪೋರ್ಟಲ್ ಹಾಗೂ ಕಛೇರಿ ವೇಳೆಯಲ್ಲಿ ಈ ಕಛೇರಿಯನ್ನು ಸಂಪರ್ಕಿಸಬಹುದು.

ಸಹಿ/-ಕಾರ್ಯಪಾಲಕ ಇಂಜಿನಿಯರ್, ಸಣ್ಣ ನೀರಾವರಿ ಮತ್ತು ಅಂತರ್ಜಲ ಅಭಿವೃದ್ಧಿ ವಿಭಾಗ, ಹಾಸನ.
ವಾಸಾಸಂಇ/ಹಿಸನಿ/ಹಾಸನ/1052/ಕೆಎಸ್‌ಎಂಸಿಎ/2025-26

ಕರ್ನಾಟಕ ಸರಕಾರ
(ಲೋಕೋಪಯೋಗಿ ಇಲಾಖೆ)
ಕಾರ್ಯನಿರ್ವಾಹಕ ಇಂಜನೀಯರರು, ಲೋಕೋಪಯೋಗಿ ಇಲಾಖೆ ವಿಭಾಗ, ಚಿಕ್ಕೋಡಿ
ನಂ.ಲೋ.ಇ./ಚಿ.ವಿ./ಸ.ಇಂ.-1/ಟೆಂಡರ/2025-26/6910 ದಿನಾಂಕ: 09/02/2026
ಅಲ್ಪಾವಧಿ ಇ-ಟೆಂಡರ್ ಪ್ರಕಟಣೆ

ಲೋಕೋಪಯೋಗಿ ಇಲಾಖೆ ಚಿಕ್ಕೋಡಿ ವಿಭಾಗದಡಿ 2025-26 ನೇ ಸಾಲಿನ ಲೆಕ್ಕ ಶೀರ್ಷಿಕೆ 4059-ಎಸ್.ಸಿ.ಪಿ-ಮುಖ್ಯಮಂತ್ರಿಯವರ ಮೂಲ ಸೌಕರ್ಯ ಅಭಿವೃದ್ಧಿ ಕಾರ್ಯಕ್ರಮ (CMIDP) ಅಡಿ 47 ಕಾಮಗಾರಿಗಳು ಮತ್ತು ಲೆಕ್ಕ ಶೀರ್ಷಿಕೆ 4059-ಟಿ.ಎಸ್.ಪಿ-ಮುಖ್ಯಮಂತ್ರಿಯವರ ಮೂಲ ಸೌಕರ್ಯ ಅಭಿವೃದ್ಧಿ ಕಾರ್ಯಕ್ರಮ (CMIDP) ಅಡಿ 19 ಕಾಮಗಾರಿಗಳು, ಹೀಗೆ ಒಟ್ಟು 66 ಕಾಮಗಾರಿಗಳು ಇದ್ದು, ಗುತ್ತಿಗೆಗೆ ಇಟ್ಟ ಕನಿಷ್ಠ ಮೊತ್ತ ರೂ. 6.40 ಲಕ್ಷ ಹಾಗೂ ಗರಿಷ್ಠ ಮೊತ್ತ ರೂ. 80.00 ಲಕ್ಷ ಇರುವ ಕಾಮಗಾರಿಗಳಿಗೆ ಟೆಂಡರ್ ಆಹ್ವಾನಿಸಲಾಗಿದೆ.

ಗುತ್ತಿಗೆ ಪ್ರಕ್ರಿಯೆಯ ನಿಗದಿತ ದಿನಾಂಕಗಳು ಈ ಕೆಳಗಿನಂತೆ ಇರುವುದು
1)ಆಕ್ಷೇಪಣೆ-ಸಂದೇಹ ಮತ್ತು ವಿವರಣೆಗಳಿಗೆ ಕೊನೆಯ ದಿನಾಂಕ:16-02-2026 (ಸಾಯಂಕಾಲ 5.30 ಗಂಟೆಯವರೆಗೆ),2)ಗುತ್ತಿಗೆ ಪತ್ರಗಳನ್ನು ಸ್ವೀಕರಿಸುವ ಕೊನೆಯ ದಿನಾಂಕ : 18-02-2026 (ಸಾಯಂಕಾಲ 5.00 ಗಂಟೆಯವರೆಗೆ), 3)ತಾಂತ್ರಿಕ ಬಿಡ್‌ನ್ನು ತೆರೆಯುವ ದಿನಾಂಕ (Two Cover System): 20-02-2026 (ಸಾಯಂಕಾಲ 4.30 ಗಂಟೆಗೆ), 4)ಹಣಕಾಸು ಬಿಡ್‌ನ್ನು ತೆರೆಯುವ ದಿನಾಂಕ (Two Cover System): "ತಾಂತ್ರಿಕ ಬಿಡ್ ಅನುಮೋದನೆಯಾದ ನಂತರ", 5)ಯಾವುದೇ ಗುತ್ತಿಗೆ ಅಂತಿಮ ದಿನಾಂಕದಂದು ಸ್ವೀಕೃತವಾಗದಿದ್ದಲ್ಲಿ ಇ-ಪ್ರಾಕ್ ದಲ್ಲಿ ಸ್ವಯಂಚಾಲಿತವಾಗಿ ಗುತ್ತಿಗೆ ಸಲ್ಲಿಸುವ ದಿನಾಂಕ 2 ದಿನ ವಿಸ್ತರಣೆಯಾಗುವುದು.

ಕಾಮಗಾರಿಗಳ ಎಲ್ಲ ವಿವರಗಳಿಗಾಗಿ ಇಲಾಖೆಯ ವೆಬಸೈಟ್ kppp.karnataka.gov.in ನ್ನು ಮತ್ತು ಟೆಂಡರ ಪ್ರಕಟಣೆಗಾಗಿ www.kpwd.gov.in ನ್ನು ಗಮನಿಸಲು ಅಥವಾ ಲೋಕೋಪಯೋಗಿ ಇಲಾಖೆ ವಿಭಾಗ ಚಿಕ್ಕೋಡಿ ಕಾರ್ಯಾಲಯವನ್ನು ಕಚೇರಿಯ ವೇಳೆಯಲ್ಲಿ ಸಂಪರ್ಕಿಸಲು ಕೋರಲಾಗಿದೆ.

ಸಹಿ/-ಕಾರ್ಯನಿರ್ವಾಹಕ ಇಂಜನೀಯರರು, ಲೋಕೋಪಯೋಗಿ ಇಲಾಖೆ, ವಿಭಾಗ ಚಿಕ್ಕೋಡಿ.
DIPR/BGM/RO-NO-1808/KSMCA/2025-26

ಸ್ವಾಧೀನ ಸೂಚನೆ
(ಸ್ಥಿರ ಆಸ್ತಿಗಾಗಿ)

ಈ ಕಾರಣದಿಂದ:

ಸಮ್ಮಾನ್ ಫಿನ್ಸರ್ವ್ ಲಿಮಿಟೆಡ್ (CIN:U65923DL2006PLC150632) (ಈಗಿನ ಹೆಸರು: **ಇಂಡಿಯಾಬುಲ್ಸ್ ಕಮರ್ಷಿಯಲ್ ಕ್ರೆಡಿಟ್ ಲಿಮಿಟೆಡ್**) ನ ಅಧಿಕಾರ ಕೊಟ್ಟಿರುವ ಅಧಿಕಾರಿಯ ಹಸ್ತಾಕ್ಷರವಿರುವ ಐಹಿಕತೆ ಮತ್ತು ಪುನರ್ ನಿರ್ಮಾಣ ಮತ್ತು ಫೈನಾನ್ಸ್ ನ ಸಾಲ ತೀರಿಸಲು ಇರುವ ಸ್ವತ್ತು ಮತ್ತು ಎನ್‌ಫೋರ್ಸ್‌ಮೆಂಟ್ ಅಫ್ ಸೆಕ್ಯೂರಿಟೀಸ್ ಆಕ್ಟ್ 2002 ಮತ್ತು ಅಧಿಕಾರದ ಪ್ರಯೋಗ ಮಾಡುವಿಕೆಯ ಸೆಕ್ಷನ್ 13 (12) ನಿಯಮ 3 ರ ಸೆಕ್ಯೂರಿಟೀಸ್ (ಎನ್‌ಫೋರ್ಸ್‌ಮೆಂಟ್) ನಿಯಮ, 2002 ದೊಂದಿಗೆ ಓದಿರಿ. ಬೇಡಿಕೆಯ ಸೂಚನೆ ಮುಲಕ ಪ್ರಕಟಿಸಿದ ತಾರೀಖು **30.10.2025** ರಂದು ಕರೆದು ಸಾಲಗಾರ **ದುರ್ಗಾ ಲಾಲ್ ಮಾಲೀಕರು M/S ಎಸ್‌ಎಲ್‌ವಿ ಎಂಟರ್‌ಪ್ರೈಸಸ್ ಮತ್ತು ಗೀತಾ ದೇವಿ** ನೋಟಿಸಿನಲ್ಲಿ ಹೇಳಿರುವಂತೆ ಮರುಪಾವತಿಸಬೇಕಾದ **ರೂ. 22,30,991.73(ಇಪ್ಪತ್ತೆರಡು ಲಕ್ಷ ಮೂವತ್ತು ಸಾವಿರದ ಒಂಬೈ ನೂರ ತೊಂಬತ್ತೊಂದು ರೂಪಾಯಿಗಳು ಮತ್ತು ಎಪ್ಪತ್ತಮೂರು ಪೈಸೆ ಮಾತ್ರ)** ಸಾಲ ಖಾತೆ ನಂ. **HLLABGM00509741** ಈ ಲೋನ್ ಅಕೌಂಟ್‌ಗೆ ಸಂಬಂಧಿಸಿದಂತ, ಹೇಳಲಾಗಿರುವ ನೋಟಿಸ್ ನಿಮ್ಮನ್ನು ತಲುಪಿ 60 ದಿನಗಳಾಗುವುದರೊಳಗೆ **29.10.2025** ರ ವರೆಗಿನ ಮೊತ್ತ ಮತ್ತು ಅದರ ಮೇಲಿನ ಬಡ್ಡಿ.

ಸಾಲಗಾರ (ರು) ಮೊತ್ತವನ್ನು ಮರುಪಾವತಿಸಲು ವಿಫಲರಾದ ಕಾರಣ, ಕೆಳಗೆ ಸಹಿ ಮಾಡಿದವರು ಉಪ- ಅಧಿಕಾರದ ಅಡಿಯಲ್ಲಿ ತನಗೆ ನೀಡಿರುವ ಅಧಿಕಾರವನ್ನು ಚಲಾಯಿಸುವ ಮೂಲಕ ಕೆಳಗೆ ವಿವರಿಸಿದ ಆಸ್ತಿಯ **ಸಾಂಕೇತಿಕ ಸ್ವಾಧೀನ** ವನ್ನು ತೆಗೆದುಕೊಂಡಿದ್ದಾರೆ ಎಂದು ಈ ಮೂಲಕ ಸಾಲಗಾರರಿಗೆ (ರು) ಮತ್ತು ಸಾರ್ವಜನಿಕರಿಗೆ ಸೂಚನೆಯನ್ನು ನೀಡಲಾಗಿದೆ. ಕಾಯಿದೆಯ ಸೆಕ್ಷನ್ 13 ರ ವಿಭಾಗ (4) ಅನ್ನು **06.02.2026** ರಂದು ಭದ್ರತಾ ಆಸಕ್ತಿ (ಎನ್ಫೋರ್ಸ್ಮೆಂಟ್) ನಿಯಮಗಳು, 2002 ರ ನಿಯಮ 8 ರೊಂದಿಗೆ ಓದಲಾಗಿದೆ.

ಪ್ರತ್ಯೇಕವಾಗಿ ಸಾಲಗಾರರಿಗೆ ಮತ್ತು ಸರ್ವಸಾಮಾನ್ಯವಾದ ಸಾರ್ವಜನಿಕರ ಎಚ್ಚರಿಕೆಗಾಗಿ ಯಾವುದೇ ತರಹದ ಅಸ್ತಿ ವ್ಯವಹಾರವು ಮಾಡದಿರಲು ಮತ್ತು ಆಸ್ತಿಯಲ್ಲಿನ ಯಾವುದೇ ವ್ಯವಹಾರವು **ಸಮ್ಮಾನ್ ಫಿನ್ಸರ್ವ್ ಲಿಮಿಟೆಡ್** (ಈಗಿನ ಹೆಸರು: **ಇಂಡಿಯಾಬುಲ್ಸ್ ಕಮರ್ಷಿಯಲ್ ಕ್ರೆಡಿಟ್ ಲಿಮಿಟೆಡ್**) ನ ಬಾಕಿ ಇರುವ ಮೊತ್ತ **ರೂ. 22,30,991.73 (ಇಪ್ಪತ್ತೆರಡು ಲಕ್ಷ ಮೂವತ್ತು ಸಾವಿರದ ಒಂಬೈ ನೂರ ತೊಂಬತ್ತೊಂದು ರೂಪಾಯಿಗಳು ಮತ್ತು ಎಪ್ಪತ್ತಮೂರು ಪೈಸೆ ಮಾತ್ರ) 29.10.2025** ವರೆಗಿನ ಮೊತ್ತ ಮತ್ತು ಜೊತೆಗೆ ಅದರ ಮೇಲಿನ ಬಡ್ಡಿಗೆ ಒಳಪಟ್ಟಿದೆ.

ಸೆಕ್ಯೂರ್ಡ್ ಆಸ್ತಿಗಳನ್ನು ರಿಡೀಮ್ ಮಾಡಲು ಉಪಲಬ್ದವಿರುವ ಸಮಯದ ಬಗ್ಗೆ ಸಾಲಗಾರರ ಗಮನವನ್ನು ಕಾಯ್ದೆಯ ಸೆಕ್ಷನ್ 13ರ ಉಪ-ಸೆಕ್ಷನ್ (8) ಪ್ರಾವಧಾನಗಳತ್ತ ಸೆಳೆಯಲಾಗುತ್ತದೆ.

ಸ್ಥಿರಾಸ್ತಿಯ ವರ್ಣನೆ

(ಸಂಪೂರ್ಣ ಆಸ್ತಿ)
ಆಸ್ತಿ ಹೊಂದಿರುವ ಆಸ್ತಿಯ ಭಾಗದ ಎಲ್ಲಾ ತುಣುಕು ಮತ್ತು ಪಾರ್ಸೆಲ್ ಸೈಟ್ ಸಂಖ್ಯೆ 1, ಮೌಲ್ಯಮಾಪನ ಹಳೆಯ ಸಂಖ್ಯೆ 57 / ಪ 20, ಹೊಸ ಸಂಖ್ಯೆ 214, ಕಥಾ ಸಂಖ್ಯೆ 312, 30' x 40' ಅಡಿ ಅಳತೆ ಮತ್ತು 30' + 41'3''/2X25' ಅಡಿ ಎರಡೂ 'ಲ' ಆಕಾರ, ಎರಡೂ ಅಳತೆಗಳಲ್ಲಿ 2092.5 ಚದರ ಅಡಿ ಅಳತೆ. ಸಿಂಗೇನ ಅಗ್ರಹಾರ ಗ್ರಾಮ, ಸರ್ಜಾಪುರ ಹೋಬಳಿ, ಆನೇಕಲ್ ತಾಲ್ಲೂಕು, ಬೆಂಗಳೂರು ಜಿಲ್ಲೆ - 560100 ನಲ್ಲಿದೆ ಮತ್ತು ಬದ್ಧವಾಗಿದೆ:

ಪೂರ್ವ : ಅದೇ ಆಸ್ತಿಯ ಉಳಿದ ಭಾಗ
ಪಶ್ಚಿಮದಲ್ಲಿ : ರಸ್ತೆ
ಉತ್ತರದಲ್ಲಿ : ರಸ್ತೆ
ದಕ್ಷಿಣದಲ್ಲಿ : ಸೈಟ್ ಸಂಖ್ಯೆ 2

(ಆಸ್ತಿಯನ್ನು ಅಡಮಾನ ಇಡಲಾಗಿದೆ)
ಆಸ್ತಿಯ ಭಾಗದ ಆ ಎಲ್ಲಾ ತುಣುಕು ಮತ್ತು ಪಾರ್ಸೆಲ್ ಸೈಟ್ ಸಂಖ್ಯೆ 1, ಮೌಲ್ಯಮಾಪನ ಹಳೆಯ ಸಂಖ್ಯೆ 57/ಪ20, ಹೊಸ ಸಂಖ್ಯೆ 214, ಕಾಥಾ ಸಂಖ್ಯೆ 312, 37+30/2 X 15 ಅಡಿ ಅಳತೆ ಮತ್ತು 10X10 ಚದರ ಅಡಿ 'ಲ' ಆಕಾರ, ಸಿಂಗೇನ ಅಗ್ರಹಾರ ಗ್ರಾಮದಲ್ಲಿ ನೆಲೆಗೊಂಡಿರುವ ಒಟ್ಟು 602.6 ಅಡಿ ಅಳತೆಯ ಆಸ್ತಿ, ಸರ್ಜಾಪುರ ಹೋಬಳಿ, ಆನೇಕಲ್ ತಾಲ್ಲೂಕು, ಬೆಂಗಳೂರು ಜಿಲ್ಲೆ - 560100, ಮತ್ತು ಕೆಳಗೆ:

ಪೂರ್ವ : ಮದನ್ ಲಾಲ್ ಅವರ ಉಳಿದ ಭಾಗ
ಪಶ್ಚಿಮದಲ್ಲಿ : ರಸ್ತೆ
ಉತ್ತರದಲ್ಲಿ : ರತ್ನ ರಾಮನ ಫೆಬ್ರವರಿಯಲ್ಲಿ ದುರ್ಗಾ ಲಾಲ್ ಅವರು ಮಾರಾಟ ಮಾಡಿದ ರಸ್ತೆ ಉಳಿದ ಆಸ್ತಿ
ದಕ್ಷಿಣದಲ್ಲಿ : ರಮ್ಯಾ ರೆಡ್ಡಿ ಮುಲ್ಲೂರಿನ ಫೆಬ್ರವರಿಯಲ್ಲಿ ದುರ್ಗಾ ಲಾಲ್ ಅವರು ಮಾರಾಟ ಮಾಡಿದ ರಸ್ತೆ ಉಳಿದ ಆಸ್ತಿ

ಅಧಿಕಾರವಿರುವ ಅಧಿಕಾರಿ
ದಿನಾಂಕ: 06.02.2026 **ಕ್ಯಾಪಿಟಲ್ ಲಿಮಿಟೆಡ್**
ಸ್ಥಳ : ಬೆಂಗಳೂರು (ಈಗಿನ ಹೆಸರು: **ಇಂಡಿಯಾಬುಲ್ಸ್ ಹೌಸಿಂಗ್ ಫೈನಾನ್ಸ್ ಲಿಮಿಟೆಡ್**)

ಜ.ನರವಣೆ ಪುಸ್ತಕ ವಿವಾದಕ್ಕೆ ಅಚ್ಚರಿ ತಿರುವು

← ಮೊದಲಪುಟದಿಂದ

ಫ್ಯಾಕ್ಟ್ ಚೆಕ್ಕಿಂಗ್ ಮಾಡುವ ಮೊಹಮ್ಮದ್ ಜುಬೇರ್ ಹಂಚಿಕೊಂಡಿರುವ ಜ.ನರವಣೆಯವರ 2023, ಡಿಸೆಂಬರ್ ತಿಂಗಳ ಟ್ವೀಟ್‌ನ ಸ್ಕ್ರೀನ್‌ಶಾಟ್ ಅನ್ನು ತೋರಿಸಿದ್ದಾರೆ. ಇಂತಹದ್ದೊಂದು ಪುಸ್ತಕವೇ ಇಲ್ಲ, ಅದು ಬಿಡುಗಡೆಯೂ ಆಗಿಲ್ಲ. ಆ ಬಗ್ಗೆ ಮಾತನಾಡಬಾರದೆಂದು ಸಂಸತ್‌ನಲ್ಲಿ ಸ್ಪೀಕರ್, ರಕ್ಷಣಾ ಸಚಿವ ರಾಜನಾಥ್ ಸಿಂಗ್, ಕೇಂದ್ರ ಸರಕಾರ ಹೇಳಿ ನನಗೆ ಮಾತನಾಡಲು ಅವಕಾಶ ನೀಡಿರಲಿಲ್ಲ.
ಈಗ ಪುಸ್ತಕ ಅಸ್ತಿತ್ವದಲ್ಲಿರುವುದಕ್ಕೆ ಸಾಕ್ಷ್ಯವಿದೆ. ಇದನ್ನು ಯುವಕರು ಓದಬೇಕೆಂದು ಹೇಳಿದ್ದಾರೆ.

ಅಷ್ಟು ಮಾತ್ರವಲ್ಲ ಪುಸ್ತಕ ಅಮೇಜಾನ್‌ನಲ್ಲಿ ಲಭ್ಯವಿದೆ, ಅದನ್ನು ಕೊಳ್ಳಲು ಈ ಲಿಂಕ್ ಅನ್ನು ಒತ್ತಿ ಎಂದು ನರವಣೆಯೇ ಟ್ವೀಟ್‌ನಲ್ಲಿ ಹೇಳಿದ್ದಾರೆ. ಒಂದೋ ಪೆಂಗ್ವಿನ್ ಸುಳ್ಳು ಹೇಳಿರಬೇಕು, ಇಲ್ಲ ನರವಣೆ ಸುಳ್ಳು ಹೇಳಿರಬೇಕು. ನನಗೆ ನರವಣೆಯವರ ಮೇಲೆ ನಂಬಿಕೆಯಿದೆ. ನೀವು ಪೆಂಗ್ವಿನ್ ಹೇಳಿದ್ದು ಸತ್ಯ ಎನ್ನುತ್ತೀರಾ ಎಂದು ರಾಹುಲ್ ಗಾಂಧಿ ಪ್ರಶ್ನಿಸಿದ್ದಾರೆ. ಇದರೊಂದಿಗೆ ಇಡೀ ಪ್ರಕರಣ ಹೊಸ ತಿರುವು ಪಡೆದುಕೊಂಡಿದೆ. ಸದ್ಯ ಈ ಪುಸ್ತಕವನ್ನು ಓದುವ ಕುತೂಹಲ ತೀವ್ರಗೊಂಡಿದೆ.

ಕಂದಾಯ ಆಯುಕ್ತಾಲಯ, ಕಂದಾಯ ಇಲಾಖೆ
ಭೂಮಿ ಉಸ್ತುವಾರಿ ಕೋಶ
1ನೇ ಮಹಡಿ, ಎಸ್.ಎಸ್.ಎಲ್.ಆರ್.ಕಟ್ಟಡ, ಕೆ.ಆರ್.ವೃತ್ತ, ಬೆಂಗಳೂರು-560001.
ಇ-ಮೇಲ್: bhoomi.bmc01@gmail.com ದೂರವಾಣಿ ಸಂ: 080-22113255
No: BMC/2025-26/IND0027 Date: 10/02/2026
ಇ-ಟೆಂಡರ್ ಅಧಿಸೂಚನೆ

ಭೂಮಿ ಉಸ್ತುವಾರಿ ಕೋಶ ಕಛೇರಿಯಿಂದ "IT Infrastructure for Revenue Courts", ಅನ್ನು ಸರಬರಾಜು ಮಾಡಲು ಇ-ಟೆಂಡರ್ ಆಹ್ವಾನಿಸಲಾಗಿದೆ. ಭರ್ತಿ ಮಾಡಿದ ಟೆಂಡರ್ ದಾಖಲೆಗಳನ್ನು ದಿನಾಂಕ: 17/02/2026ರ ಸಂಜೆ 5.29 ಗಂಟೆಯೊಳಗೆ ಕೆ.ಪಿ.ಪಿ ಪೋರ್ಟಲ್‌ನಲ್ಲಿ ಅಪ್‌ಲೋಡ್ ಮಾಡಬಹುದಾಗಿದೆ. ಟೆಂಡರ್ ಷರತ್ತು ಮತ್ತಿತರ ವಿವರಗಳನ್ನು https://kppp.karnataka.gov.in ರಲ್ಲಿ ಪಡೆಯಬಹುದಾಗಿದೆ.

ಸಹಿ/-
ಸಹಾಯಕ ಆಯುಕ್ತರು,
ಭೂಮಿ ಉಸ್ತುವಾರಿ ಕೋಶ, ಕಂದಾಯ ಇಲಾಖೆ
DIPR/CP/SHIRDI SAI/ 5574/2025-26

ಪದವಿ ಪೂರ್ವ ಶಿಕ್ಷಣ ಇಲಾಖೆ
ಉಪನಿರ್ದೇಶಕರ ಕಛೇರಿ, ಶಾಲಾ ಶಿಕ್ಷಣ ಇಲಾಖೆ (ಪದವಿ ಪೂರ್ವ)
ಮೈಸೂರು ಜಿಲ್ಲೆ. ಇ-ಮೇಲ್: ddnnpue@gmail.com
ಸಂ: ಶಾಶಿಇ(ಪಪೂ)/ಇ-ಟೆಂಡರ್/ಅಲ್ಪಾವಧಿ ಟೆಂ/2025-26 ದಿನಾಂಕ: 07.02.2026

ಅಲ್ಪಾವಧಿ ಟೆಂಡರ್ ಅಧಿಸೂಚನೆ
(ಕೆ.ಪಿ.ಪಿ.ಪಿ ಪೋರ್ಟಲ್ ಮೂಲಕ ಮಾತ್ರ)

ಉಪನಿರ್ದೇಶಕರ ಕಚೇರಿ, ಶಾಲಾ ಶಿಕ್ಷಣ ಇಲಾಖೆ(ಪದವಿ ಪೂರ್ವ) ಮೈಸೂರು ಇವರಿಂದ ಈ ಕೆಳಕಂಡಂತೆ ಆಯ್ದ 06 ಆದರ್ಶ ಸರ್ಕಾರಿ ಪದವಿ ಪೂರ್ವ ಕಾಲೇಜುಗಳಿಗೆ ವಿಜ್ಞಾನ ವಿಭಾಗಕ್ಕೆ ಅವಶ್ಯವಿರುವ ಪ್ರಯೋಗಾಲಯ ಉಪಕರಣಗಳನ್ನು ಖರೀದಿಸಿ ಸರಬರಾಜು ಮಾಡುವ ಅಲ್ಪಾವಧಿ ಟೆಂಡರ್‌ನ್ನು ಕೆ.ಪಿ.ಪಿ.ಪಿ ನಿಯಮಾನುಸಾರ ಖರೀದಿ ಹಾಗೂ ಪೂರೈಸುವ ಕುರಿತು ಇ-ಟೆಂಡರ್ ಅನ್ನು ಆಸಕ್ತ ಸಂಸ್ಥೆಗಳಿಂದ ಆಹ್ವಾನಿಸಲಾಗಿದೆ.

ಕ್ರ. ಸಂ.	ವಿವರಗಳು	ಟೆಂಡರ್ ಸಂಖ್ಯೆ	ಟೆಂಡರ್ ಮೊತ್ತ ಲಕ್ಷ ರೂಗಳಲ್ಲಿ
01	SUPPLY OF LAB EQUIPMENTS FOR 06 GOVT ADARSHA PU COLLEGES 06 ಸರ್ಕಾರಿ ಆದರ್ಶ ಪದವಿ ಪೂರ್ವ ಕಾಲೇಜುಗಳಿಗೆ ಪ್ರಯೋಗಾಲಯ ಉಪಕರಣಗಳನ್ನು ಸರಬರಾಜು ಮಾಡುವ ಬಗ್ಗೆ.	PUED/ 2025-26/ IND0105	ರೂ. 54.00 ಲಕ್ಷ

ಸಂಪೂರ್ಣ ಟೆಂಡರ್ ವಿವರಗಳನ್ನು https://kppp.karnataka.gov.in ನಲ್ಲಿ ವೀಕ್ಷಿಸಬಹುದಾಗಿದ್ದು ಇ-ಟೆಂಡರ್ ಸಲ್ಲಿಸಲು ಪ್ರಾರಂಭ **ದಿನಾಂಕ: 07.02.2026** ಕೊನೆಯ **ದಿನಾಂಕ: 16.02.2026 ಸಂಜೆ 5:30 ಗಂಟೆಗೆ.** ಹೆಚ್ಚಿನ ವಿವರಗಳಿಗೆ ಇ-ಪ್ರೊಕ್ಯೂರ್‌ಮೆಂಟ್ ಪೋರ್ಟ್‌ಲ್‌ನ್ನು ಸಂಪರ್ಕಿಸುವುದು.

ಸಹಿ/- ಉಪನಿರ್ದೇಶಕರು
ಶಾಲಾ ಶಿಕ್ಷಣ ಇಲಾಖೆ (ಪದವಿ ಪೂರ್ವ), ಮೈಸೂರು.
DIPR/MYS/1635/SA/2025-26

ಕರ್ನಾಟಕ ಸರ್ಕಾರ
ಸಹಾಯಕ ಅರಣ್ಯ ಸಂರಕ್ಷಣಾಧಿಕಾರಿಗಳ ಕಚೇರಿ, ಸಾಮಾಜಿಕ ಅರಣ್ಯ ಉಪ-ವಿಭಾಗ, ವಿಜಯಪುರ
ಸಂಖ್ಯೆ: ವಿಜೆಪಿ/ಸಾಅವಿ/ಇ-ಪ್ರೊಕ್ಯೂರ್‌ಮೆಂಟ್/ಕ.ಟೆಂ/2025-26
ದಿನಾಂಕ:09.02.2026
ಸಂಕ್ಷಿಪ್ತ ಟೆಂಡರ್ ಪ್ರಕಟಣೆ

ವಿಜಯಪುರ ಸಾಮಾಜಿಕ ಅರಣ್ಯ ಉಪ-ವಿಭಾಗದ ಅಧೀನ ಸಾಮಾಜಿಕ ಅರಣ್ಯ ವಲಯಗಳಲ್ಲಿ 2026-27 ನೇ ಸಾಲಿನಲ್ಲಿ ಕೈಗೊಳ್ಳುವ ವಿವಿಧ ಯೋಜನೆಯಡಿ ನೆಡುತೋಪು ನಿರ್ಮಾಣ, ನೆಡುತೋಪು ನಿರ್ವಹಣೆ ಹಾಗೂ 14x20 ಅಳತೆಯ ಸಸಿಗಳ ನಿರ್ವಹಣೆ ಕಾಮಗಾರಿಗಳಿಗೆ ಟೆಂಡರ್‌ನ್ನು ದಿನಾಂಕ: 09.02.2026 ರಿಂದ 17.02.2026 ರವರೆಗೆ ಅರ್ಹ ನೋಂದಾಯಿತ ಅರಣ್ಯ ಗುತ್ತಿಗೆದಾರರಿಂದ ಕರ್ನಾಟಕ ಸಾರ್ವಜನಿಕ ಸಂಗ್ರಹಣಾ ಪೋರ್ಟಲ್ ಮೂಲಕ ಅರಣ್ಯೀಕರಣ ಕಾಮಗಾರಿಗಳಿಗೆ ಟೆಂಡರ್‌ನ್ನು ಕರೆಯಲಾಗಿದೆ ಹಾಗೂ **(ಟೆಕ್ನಿಕಲ್ ಮತ್ತು ಫೈನಾನ್ಸಿಯಲ್ ಬಿಡ್ ತೆರೆಯುವ ದಿನಾಂಕ: 19.02.2026 ರಂದು ಬೆಳಿಗ್ಗೆ 11.00 ಘಂಟೆಗೆ)** ಭಾಗವಹಿಸಲಿಚ್ಛಿಸುವವರು ತಮಗೆ ಅನುಕೂಲವಾಗುವ ಟೆಂಡರ್ ವಿವರಗಳನ್ನು www.kppp. karnataka.gov.in ಮೂಲಕ ಟೆಂಡರ್ ಮಾಹಿತಿಯನ್ನು ಪಡೆದುಕೊಳ್ಳಬಹುದು.

ಸಹಿ/-ಸಹಾಯಕ ಅರಣ್ಯ ಸಂರಕ್ಷಣಾಧಿಕಾರಿ,
ಸಾಮಾಜಿಕ ಅರಣ್ಯ ಉಪ ವಿಭಾಗ, ವಿಜಯಪುರ
ವಾಸಾಸಂಇ/ವಿಜಯಪುರ/686/ಕೆಎಸ್‌ಎಂಸಿಎ/2025-26

ಕರ್ನಾಟಕ ಸರಕಾರ
ಮುಖ್ಯ ಕಾರ್ಯ ನಿರ್ವಾಹಕ ಅಧಿಕಾರಿಗಳ ಕಾರ್ಯಾಲಯ, ಜಿಲ್ಲಾ ಪಂಚಾಯತ್, ಹಾವೇರಿ
ಸಂ:ಹಾಜಿಪಂ/ಅಭಿ-8/NRLM/ಹೊರಗುತ್ತಿಗೆ/ಇ-ಟೆಂ/2025-26 (ಇ-24170) ದಿನಾಂಕ : 07-02-2026
ಇ-ಟೆಂಡರ್ ಪ್ರಕಟಣೆ

ಮುಖ್ಯ ಕಾರ್ಯನಿರ್ವಾಹಕ ಅಧಿಕಾರಿಗಳು, ಜಿಲ್ಲಾ ಪಂಚಾಯತ್ ಹಾವೇರಿ ಇವರಿಂದ ಜಿಲ್ಲೆಯ ಸಂಜೀವಿನಿ- ರಾಷ್ಟ್ರೀಯ ಜೀವನೋಪಾಯ ಅಭಿಯಾನ ಯೋಜನೆಯ (NRLM) ಅನುಷ್ಠಾನಕ್ಕಾಗಿ 2 ವರ್ಷದ ಅವಧಿಗೆ ಜಿಲ್ಲಾ ಮತ್ತು ತಾಲ್ಲೂಕಗಳಲ್ಲಿನ 45 ಹೊರಗುತ್ತಿಗೆ ಸಿಬ್ಬಂದಿಗಳ ಸೇವೆಯನ್ನು ಹೊರಗುತ್ತಿಗೆ ಮೇಲೆ ಮಾನವ ಸಂಪನ್ಮೂಲ ಏಜೆನ್ಸಿ ಮೂಲಕ ಪಡೆಯಲು ಇ-ಟೆಂಡರ್‌ನ್ನು ಆಹ್ವಾನಿಸಲಾಗಿದೆ. ವಿವರ ಕೆಳಗಿನಂತಿದೆ: (1) E-Tender Number: RDPR/2025-26/SE3452. (2) ಟೆಂಡರಗಿಟ್ಟ ಅಂದಾಜು ಮೊತ್ತ ರೂ. **137.68** ಲಕ್ಷಗಳು. (3) E.M.D ಮೊತ್ತ ರೂ. ಇ-ಪೋರ್ಟಲ್ ನಲ್ಲಿರುವಂತೆ. (4) ಟೆಂಡರ ದಾಖಲೆಗಳನ್ನು ಇ-ಪ್ರಕ್ಯೂರ್‌ಮೆಂಟ್‌ನಿಂದ ಡೌನ್‌ಲೋಡ್ ಮಾಡಿಕೊಂಡು ದಿನಾಂಕ : **24-02-2026** ಸಂಜೆ 4.30 ರವರೆಗೆ ಟೆಂಡರ್‌ಗಳನ್ನು ಸಲ್ಲಿಸಬಹುದು. (5) ಇ-ಪ್ರೋಕ್ಯುರಮೆಂಟ್ ಪೋರ್ಟಲ್‌ನಲ್ಲಿ ಟೆಂಡರ್‌ಗಳ ತಾಂತಿಕ ಬಿಡ್ ತೆರೆಯುವ ದಿನಾಂಕ : **26-02-2026.** 11.00 A.M. (6) ಇ-ಪ್ರೋಕ್ಯುರಮೆಂಟ್ ಪೋರ್ಟಲ್‌ನಲ್ಲಿ ಟೆಂಡರ್‌ಗಳ ಆರ್ಥಿಕ ಬಿಡ್ ತೆರೆಯುವ ದಿನಾಂಕ : **27-02-2026.** 11.30 A.M.

ಕೆಲಸದ ಹೆಸರು/ಪೂರೈಕೆದಾರರ ಅರ್ಹತೆ/ಟೆಂಡರ್ ನಿಯಮಗಳು/ಟೆಂಡರ್ ಪ್ರೋಸೆಸ್ಸಿಂಗ್ ಫೀ ಇತ್ಯಾದಿ ವಿವರಗಳಿಗೆ http:// kppp.karnataka.gov.in ಮೂಲಕ ಪಡೆಯಬಹುದು.

ಟೆಂಡರ್‌ಗಳನ್ನು ಸ್ವೀಕರಿಸುವ ಅಧಿಕಾರಿಯು ಯಾವುದೇ ಕಾರಣ ನೀಡದೇ ಯಾವುದೇ ಟೆಂಡರನ್ನು ಅಥವಾ ಎಲ್ಲಾ ಟೆಂಡರ್‌ಗಳನ್ನು ತಿರಸ್ಕರಿಸುವ ಅಧಿಕಾರವನ್ನು ಹೊಂದಿರುತ್ತಾರೆ.

ಸಹಿ/- ಮುಖ್ಯ ಕಾರ್ಯನಿರ್ವಾಹಕ ಅಧಿಕಾರಿ,
ಜಿಲ್ಲಾ ಪಂಚಾಯತ ಹಾವೇರಿ.
ವಾಸಾಸಂಇ/ಹಾವೇರಿ/ಕೆಎಸ್‌ಎಂಸಿಎ/695/2025-26

ಮೇಲೆ ದೋಸ್ತಿ ಒಳಗೊಳಗೇ ಕುಸ್ತಿ | ನಾ ಕೊಡೆ ನೀ ಬಿಡೆ ಎನ್ನುತ್ತಿರುವ ಬಿಜೆಪಿ -ಜೆಡಿಎಸ್
ಜಿಬಿಎ ಹಾಗೂ ಸ್ಥಳೀಯ ಸಂಸ್ಥೆಗಳ ಚುನಾವಣೆ ಹತ್ತಿರದಲ್ಲಿದ್ದರೂ ಸಾಧಿಸದ ಸಮನ್ವಯ

ಸ್ಥಳೀಯ ಚುನಾವಣೆಗೆ ಮೈತ್ರಿ ಮುನಿಸು

ವಿಶ್ವವಾಣಿ ಸುದ್ದಿಮನೆ

ಬೆಂಗಳೂರು; ಆಡಳಿತಾರೂಢ ಕಾಂಗ್ರೆಸ್ ಪಕ್ಷವನ್ನು ಕಟ್ಟಿ ಹಾಕಬೇಕಿದ್ದ ಮೈತ್ರಿ ಪಕ್ಷಗಳಲ್ಲಿ ವಿರಸ ಮೂಡಿದ್ದು, ಮೇಲೆ ದೋಸ್ತಿ ಒಳಗೊಳಗೆ ಕುಸ್ತಿ ಎನ್ನುವಂತಾಗಿ ಬಿಜೆಪಿ ಹಾಗೂ ಜೆಡಿಎಸ್‌ನಲ್ಲಿ ಬಿರುಕು ಮೂಡಿದಂತಾಗಿದೆ.

ಗ್ರೇಟರ್ ಬೆಂಗಳೂರು (ಜಿಬಿಎ) ಹಾಗೂ ಸ್ಥಳೀಯ ಸಂಸ್ಥೆಗಳ ಚುನಾವಣೆ ಹತ್ತಿರವಿದ್ದರೂ ಕಾಂಗ್ರೆಸ್ ಪಕ್ಷ ಸಭೆಗಳನ್ನು ನಡೆಸಿ ತಮ್ಮ ಪಕ್ಷದ ಹುರಿಯಾಳುಗಳನ್ನು ಸಿದ್ದಪಡಿಸುವಲ್ಲಿ ಒಂದು ಕೈ ಮುಂದಿದೆ. ಇದಕ್ಕೆ ಸೆಡ್ಡು ಹೊಡೆಯಲು ಸಿದ್ದರಾಗಬೇಕಿದ್ದ ಮೈತ್ರಿ ಪಕ್ಷಗಳಲ್ಲಿ ತಮ್ಮ ಕಾರ್ಯಕರ್ತರನ್ನು ಹುರಿದುಂಬಿಸುವ ಕೆಲಸಕ್ಕಿಂತಲೂ ಒಳಗೊಳಗೇ ಕಾಲೆಯುವುದರಲ್ಲೇ ಸಮಯ ವ್ಯರ್ಥವಾಗುತ್ತಿದ್ದು, ಸಮನ್ವಯ ಸಾಧಿಸುವುದರಲ್ಲೇ ಇನ್ನೂ ಕಾಲಹರಣ ಮಾಡುವಂತಾಗಿದೆ ಎಂಬುದು ಕೆಲ ಭಾಗದ ಕಾರ್ಯಕರ್ತರ ಆಕ್ರೋಶವಾಗಿದೆ. ಹೀಗಾಗಿ ಮುಂದಿನ ವಿಧಾನಸಭೆ ಚುನಾವಣೆಯಲ್ಲಿ ಕಾಂಗ್ರೆಸ್‌ಗೆ ಸ್ಪರ್ಧೆ ನೀಡುವುದು ಹೋಗಲಿ ಸ್ಥಳಿಯವಾಗಿ ಚುನಾವಣೆಗೆ ಸಿದ್ದರಾಗಿ ಅಧಿಕಾರ ಗದ್ದುಗೆ ಹಿಡಿಯಬೇಕೆಂಬ ಬಿಜೆಪಿ - ಜೆಡಿಎಸ್ ಮೈತ್ರಿ ಕೂಟದಲ್ಲಿ ದಿನದಿಂದ ದಿನಕ್ಕೆ ಬಿರುಕು ಮೂಡುತ್ತಿದೆ. ಮೇಲ್ನೋಟಕ್ಕೆ ಮಾತ್ರ ನಾವು ಒಂದಾಗಿದ್ದೇವೆ ಎಂದು ಹೇಳುತ್ತಿದ್ದರೂ ವಾಸ್ತವ ಮಾತ್ರ ಪಕ್ಷದ ನಾಯಕರು ಅಂದುಕೊಂಡಂತೆ ಇಲ್ಲ. ಎರಡು ಪಕ್ಷಗಳ ನಾಯಕರು ಸೇರಿಗೆ ಸವ್ವಾ ಸೇರು ಎನ್ನುವಂತೆ ಆರೋಪ- ಪ್ರತ್ಯಾರೋಪ ಮಾಡುತ್ತಿರುವುದು ಮೈತ್ರಿಯಲ್ಲಿ ಎಲ್ಲವೂ ಸರಿ ಇಲ್ಲ. ವಿಶೇಷವಾಗಿ ಹಳೆ ಮೈಸೂರು ಭಾಗದಲ್ಲಿ ರಾಜಕೀಯ ಅಸ್ತಿತ್ವ ಉಳಿಸಿಕೊಳ್ಳಲು ಹೆಣಗಾಡುತ್ತಿರುವ ಕೆಲವರು ಜೆಡಿಎಸ್ ಜೊತೆ ಮೈತ್ರಿಗೆ ಬಹಿರಂಗವಾಗಿ ವಿರೋಧ ವ್ಯಕ್ತಪಡಿಸುತ್ತಿದ್ದು ಮೈತ್ರಿಯಲ್ಲಿ ಬಿರುಕು ಮೂಡಿದೆ.

ಕಳೆದ ವಿಧಾನಸಭಾ ಚುನಾವಣೆಯಲ್ಲಿ ಪರಭಾವಗೊಂಡಿದ್ದ ಬಿಜೆಪಿಯ ಕೆಲವು ನಾಯಕರು ಜೆಡಿಎಸ್ ಪಕ್ಷದ ಜೊತೆ ಮೈತ್ರಿ ಬೇಡ ಎನ್ನುತ್ತಿದ್ದಾರೆ. ಇದು ಎರಡು ಪಕ್ಷಗಳಲ್ಲಿ ಗೊಂದಲ ಸೃಷ್ಟಿಸಿದೆ. . ವಿಶೇಷವಾಗಿ ಮಂಡ್ಯ, ಹಾಸನ , ತುಮಕೂರು ಸೇರಿದಂತೆ ಕೆಲವು ಜಿಲ್ಲೆಗಳಲ್ಲಿ ಮಾತ್ರ ಜೆಡಿಎಸ್ ಜೊತೆ ಮೈತ್ರಿಗೆ ಬಿಜೆಪಿ ನಾಯಕರಲ್ಲಿ ಒಮ್ಮತ ಇದ್ದಂತಿಲ್ಲ. ಹೀಗಿದ್ದರೂ ಕೇಂದ್ರದ ನಾಯಕರು ಜೆಡಿಎಸ್ ಜೊತೆ ಮೈತ್ರಿ ಮುಂದುವರೆಸುವಂತೆ ಸೂಚ್ಯವಾಗಿ ಸೂಚಿಸಿದ್ದಾರೆ ಎನ್ನಲಾಗಿದೆ.

ಮುಂಬರುವ ವಿಧಾನಸಭೆ ಚುನಾವಣೆಯಲ್ಲಿ ಜೆಡಿಎಸ್‌ಗೆ ಕ್ಷೇತ್ರಗಳನ್ನು ಬಿಟ್ಟುಕೊಟ್ಟರೆ ತಮ್ಮ ರಾಜಕೀಯ ಅಸ್ತಿತ್ವವೇ ಉಳಿಯುವುದಿಲ್ಲ ಎಂಬ ಆತಂಕದಿಂದ ತೆನೆ ಹೊತ್ತ ಮಹಿಳೆ ಜೊತೆ ಮೈತ್ರಿ ಏಕೆ ಎಂದು ಪ್ರಶ್ನೆ ಮಾಡುತ್ತಿದ್ದಾರೆ. ಏನೇ ವೈಮನಸ್ಸು ಭಿನ್ನಾಭಿಪ್ರಾಯ ಇದ್ದರೂ ಎಲ್ಲವನ್ನೂ ಸಹಿಸಿಕೊಂಡು ಕಾಂಗ್ರೆಸ್ ಪಕ್ಷ ಸೋಲಿಸಲು ಎಲ್ಲರೂ ಒಗ್ಗಟ್ಟಾಗಬೇಕೆಂದು ಬಿಜೆಪಿ ನಾಯಕರು ಪದೇ ಪದೇ ಹೇಳುತ್ತಿದ್ದರೂ ಮೈತ್ರಿ ಧರ್ಮವನ್ನು ಯಾರೂ ಪಾಲನೆ ಮಾಡುತ್ತಿಲ್ಲ. ಮೈತ್ರಿ ಮುಂದುವರೆಯುತ್ತದೆ ಎಂದು ಜೆಡಿಎಸ್ ವರಿಷ್ಠ ಎಚ್.ಡಿ.ದೇವೇಗೌಡ ಹೇಳಿದ್ದರೂ, ಕೇಂದ್ರ ಸಚಿವ ಕುಮಾರಸ್ವಾಮಿಯದ್ದು ಲೆಕ್ಕಾಚಾರ ಬೇರೇನೇ ಇದೆ. ಎಲ್ಲವನ್ನೂ ದೊಡ್ಡವರು ನೋಡಿಕೊಳ್ಳುತ್ತಾರೆ ಎಂದು ಯುವಜನತಾದಳದ ಅಧ್ಯಕ್ಷ ನಿಖಿಲ್ ಹೇಳುತ್ತಿದ್ದರೂ ಒಬ್ಬೊಬ್ಬರದ್ದು ಒಂದೊಂದು ಲೆಕ್ಕಾಚಾರ. ಮೈತ್ರಿ ಧರ್ಮದ ಸಮನ್ವಯತೆ ಸಾಧಿಸಬೇಕಾದ ಅನಿವಾರ್ಯತೆ ಇರುವ ಬಿಜೆಪಿ ಹಾಗೂ ಜೆಡಿಎಸ್ ನಾಯಕರು ಮಾತುಕತೆ ನಡೆಸಿದ್ದರೂ ಅದರ ಫಲಿತಾಂಶ ಮಾತ್ರ ಶೂನ್ಯ. ಇದು ಕಾಂಗ್ರೆಸ್‌ಗೆ ವರದಾನವಾಗಿದೆ.

ಯಾಕೀ ವಿರೋಧ ?

ಮಂಡ್ಯ ಜಿಲ್ಲೆ ಕೆ.ಆರ್.ಪೇಟೆ ವಿಧಾನಸಭಾ ಕ್ಷೇತ್ರದಿಂದ ಕಳೆದ ಬಾರಿ ವಿಧಾನಸಭೆ ಚುನಾವಣೆಯಲ್ಲಿ ಬಿಜೆಪಿಯಿಂದ ಸ್ಪರ್ಧಿಸಿ ಮೂರನೇ ಸ್ಥಾನಕ್ಕೆ ತಳ್ಳಲ್ಪಟ್ಟಿದ್ದ ಮಾಜಿ ಸಚಿವ ನಾರಾಯಣಗೌಡ ಮೈತ್ರಿಗೆ ಒಪ್ಪುತ್ತಿಲ್ಲ. ಕಾರಣ, ಈ ಕ್ಷೇತ್ರ ಜೆಡಿಎಸ್ ಗೆ ಬಿಟ್ಟುಕೊಟ್ಟರೆ ತಾವು ರಾಜಕೀಯವಾಗಿ ಮೂಲೆಗುಂಪು ಆಗಬೇಕಾಗುತ್ತದೆ ಎಂಬ ಆತಂಕ ಅವರಲ್ಲಿದೆ. ಮದ್ದೂರು ಹೇಳಿ ಕೇಳಿ ಜೆಡಿಎಸ್ ಪ್ರಾಬಲ್ಯ ಹೊಂದಿರುವ ಕ್ಷೇತ್ರ. ಒಂದು ವೇಳೆ ಜೆಡಿಎಸ್ ಗೆ ಇಲ್ಲಿ ಕ್ಷೇತ್ರ ಬಿಟ್ಟುಕೊಟ್ಟರೆ ಮಗನ ರಾಜಕೀಯ ಭವಿಷ್ಯಕ್ಕೆ ಕೊಡಲಿ ಪೆಟ್ಟು ಬೀಳುತ್ತದೆ ಎಂಬ ಆತಂಕ ಸುಮಲತಾ ಅಂಬರೀಷ್ ಅವರದ್ದು. ಇದೇ ರೀತಿ ಶ್ರೀರಂಗಪಟ್ಟಣದಲ್ಲಿ ಬಿಜೆಪಿ ಅಭ್ಯರ್ಥಿಯಾಗಿ ಸ್ಪರ್ಧಿಸಿ 40 ಸಾವಿರ ಕ್ಕೂ ಹೆಚ್ಚು ಮತಗಳನ್ನು ಪಡೆದಿದ್ದ ಸಚ್ಚಿದಾನಂದಮೂರ್ತಿ ಕೂಡ ಈ ಕ್ಷೇತ್ರದ ಪ್ರಬಲ ಆಕಾಂಕ್ಷಿ. ಆದರೆ ಜೆಡಿಎಸ್ ಮಾಜಿ ಶಾಸಕ ರವೀಂದ್ರ ಶ್ರೀಕಂಠೇಗೌಡ ಪ್ರಬಲ ಆಕಾಂಕ್ಷಿ. ಹಾಸನ ಜಿಲ್ಲೆಗೆ ಬಂದರೆ ಮಾಜಿ ಶಾಸಕ ಪ್ರೀತಂ ಗೌಡ ಇಲ್ಲಿ ಒಂದು ಬಾರಿ ಗೆದ್ದು ಕಳೆದ ಬಾರಿ ಪರಾಭವಗೊಂಡಿದ್ದರು. ಈ ಕ್ಷೇತ್ರದಲ್ಲಿ ಜೆಡಿಎಸ್ ಹಾಲಿ ಶಾಸಕ ಸ್ವರೂಪ್ ಪ್ರಕಾಶ್ ಇರುವುದರಿಂದ ಬಿಜೆಪಿಗೆ ಸ್ಥಾನ ಬಿಟ್ಟು ಕೊಡುವುದು ಅಷ್ಟು ಸುಲಭವಲ್ಲ. ಹಾಸನದಲ್ಲಿ ಬಿಜೆಪಿ-ಜೆಡಿಎಸ್ ಕಾರ್ಯಕರ್ತರು ಒಂದು ರೀತಿ ಹಾವು ಮುಂಗಸಿಯಂತೆ ಇದ್ದಾರೆ. ಇನ್ನು ಸಕಲೇಶಪುರ ಹಾಗೂ ಬೇಲೂರು ವಿಧಾನಸಭಾ ಕ್ಷೇತ್ರಗಳ ಪರಿಸ್ಥಿತಿಯೂ ಇದೇ ರೀತಿ ಇದೆ.

ಸ್ಥಳೀಯವಾಗಿ ಮನಸಿಲ್ಲ

ಜಿಬಿಎ ಚುನಾವಣಾ ಉಸ್ತುವಾರಿಯಾಗಿ ರಾಮ ಮಾಧವ್ ಅವರನ್ನು ಬಿಜೆಪಿಯಿಂದ ನೇಮಿಸಲಾಗಿದ್ದರೂ ಮೈತ್ರಿ ವಿಚಾರದಲ್ಲಿ ಯಾವುದೇ ಸಭೆ ನಡೆದಿಲ್ಲ. ಸಹ-ಉಸ್ತುವಾರಿಗಳಾದ ಸತೀಶ್ ಪೂನಿಯಾ, ಸಂಜಯ್ ಉಪಾಧ್ಯಾಯ, ಮಾಜಿ ಸಿಎಂ ಬಿ.ಎಸ್.ಯಡಿಯೂರಪ್ಪ, ಬಿ.ವೈ.ವಿಜಯೇಂದ್ರ, ವಿಪಕ್ಷ ನಾಯಕರಾದ ಆರ್.ಶೋಕ , ಛಲವಾದಿ ನಾರಾಯಣಸ್ವಾಮಿ, ಸೇರಿದಂತೆ ಬಿಜೆಪಿ ಸಂಸದರು, ಶಾಸಕರು ಕಳೆದ ವಾರ ಸಭೆ ನಡೆಸಿದ್ದರೂ ಅದು ಪಕ್ಷದ ವಿಚಾರಕಷ್ಟೇ ಸೀಮಿತವಾಗಿದೆ. ಹೀಗೆಯೇ ಜೆಡಿಎಸ್ ಕೂಡ ಜಿಬಿಎ ಸಂಬಂಧ ಸಭೆ ನಡೆಸಿದ್ದರೂ, ಮೈತ್ರಿ ವಿಚಾರದಲ್ಲಿ ಎಲ್ಲೂ ಚರ್ಚೆಯಾಗದಿರುವುದು ಎರಡೂ ಪಕ್ಷದ ಕಾರ್ಯಕರ್ತರಲ್ಲಿ ಗೊಂದಲವಿದ್ದು, ನಾಯಕರ ನಡವಳಿಕೆಯೂ ಹಿಂದಿನಂತಿಲ್ಲ. ಹೀಗಿದ್ದರೂ ಕೇಂದ್ರ ಸಚಿವ ಕುಮಾರಸ್ವಾಮಿ ಮೈತ್ರಿ ಸಂಬಂಧ ಬಿಜೆಪಿಯ ರಾಷ್ಟ್ರಮಟ್ಟದ ನಾಯಕರೊಂದಿಗೆ ಚರ್ಚಿಸಿದ್ದರೂ ಸ್ಥಳಿಯವಾಗಿ ಒಪ್ಪಿಕೊಳ್ಳಲು ಬಿಜೆಪಿಗರಿಗೆ ಮನಸಿಲ್ಲದಂತಾಗಿದೆ.

ಏನು ಮಾಡ್ತೀರಿ ಹೇಳಿ: ಹೈಗೆ ಡಿಕೆ ಖಡಕ್ ಪ್ರಶ್ನೆ?

← ಮೊದಲಪುಟದಿಂದ

ಈ ಹಿಂದೆ ರಾಹುಲ್ ಗಾಂಧಿ ಅವರು 'ವಿಲ್ ಕಾಲ್ ಯೂ ಸೂನ್' ಎಂದು ಹೇಳಿದ್ದರಿಂದ ಡಿಕೆಶಿ ಮೌನಕ್ಕೆ ಜಾರಿದ್ದರು. ಆದರೆ ಈ ಮಾತು ಹೇಳಿ ತಿಂಗಳು ಕಳೆಯುತ್ತಾ ಬಂದರೂ, ಯಾವುದೇ ಕರೆ ಬಾರದಿರುವುದರಿಂದ ಹೈಕಮಾಂಡ್ ಮನಸ್ಸಿನಲ್ಲಿ ಏನಿದೆ ಎನ್ನುವುದನ್ನು ತಿಳಿದುಕೊಳ್ಳಲು ತೀರ್ಮಾನಿಸಿದ್ದಾರೆ. ಒಂದು ವೇಳೆ ನಾಯಕತ್ವ ಬದಲಾವಣೆ ಇಷ್ಟವಿಲ್ಲದ್ದರೆ, ಈ ಬಗ್ಗೆ ಕೇಳುವುದಿಲ್ಲ. ಆದರೆ ಅದನ್ನು ಸ್ಪಷ್ಟಪಡಿಸಿ ಎಂದು ಆಗ್ರಹಿಸುವ ಸಾಧ್ಯತೆಯಿದೆ ಎನ್ನಲಾಗಿದೆ.

ಎರಡೆರಡು ಬಾರಿ ವಿಮಾನ ಟಿಕೆಟ್ ರದ್ದು: ಇನ್ನು ಡಿ.ಕೆ.ಶಿವಕುಮಾರ್ ಅವರು ದೆಹಲಿಗೆ ಮಂಗಳವಾರ ಬೆಳಗ್ಗೆಯೇ ತೆರಳಬೇಕಿತ್ತು. ಆದರೆ ಎರಡೆರಡು ಬಾರಿ ವಿಮಾನ ಟಿಕೆಟ್ ಅನ್ನು ರದ್ದುಪಡಿಸಿ, ವಿಮಾನ ನಿಲ್ದಾಣದ ಬಳಿಯಿರುವ ಖಾಸಗಿ ಹೋಟೆಲ್‌ನಲ್ಲಿದ್ದರು. ಈ ವೇಳೆ ಯಾವ ನಾಯಕರೊಂದಿಗೆ ಚರ್ಚಿಸಿದ್ದಾರೆ ಎನ್ನುವ ಮಾಹಿತಿ ಬಹಿರಂಗವಾಗಿಲ್ಲ. ಆದರೆ ಎರಡು ಬಾರಿ ಟಿಕೆಟ್ ರದ್ದುಪಡಿಸಿ, ಬಳಿಕ ತೆರಳಿದ್ದು ತೀವ್ರ ಕುತೂಹಲಕ್ಕೆ ಕಾರಣವಾಗಿದೆ.

ಎಐಸಿಸಿ ನಾಯಕರು ಒಂದು ಸಭೆ ನಿಗದಿಪಡಿ ಸಿದ್ದಾರೆ. ವಿವಿಧ ಚುನಾವಣೆಗಳ ಬಗ್ಗೆ ಸಭೆಯಲ್ಲಿ ಚರ್ಚೆ ಮಾಡಲಾಗುವುದು. ಅಸ್ಸಾಂ ಸೇರಿದಂತೆ ವಿವಿಧ ರಾಜ್ಯಗಳ ಚುನಾವಣೆ ಚರ್ಚೆಗೆ ಕರೆದಿದ್ದಾರೆ. ಇದಾದ ಬಳಿಕ ಯಾರೆಲ್ಲ ಬಿಡುವಾಗಿರುತ್ತಾರೋ ಅವರನ್ನು ಮುಖಾಮುಖಿ ಭೇಟಿ ಮಾಡುತ್ತೇನೆ. ನಾನು ಯಾವುದೇ ನಾಯಕರ ಬಳಿ ಸಮಯ ಕೇಳಿಲ್ಲ.
-ಡಿ.ಕೆ.ಶಿವಕುಮಾರ್, ಉಪಮುಖ್ಯಮಂತ್ರಿ

ಅಮಾಯಕ ಹುಲಿಗಳು ಮಾಡಿದ ತಪ್ಪಾದರೂ ಏನು?

← ಮೊದಲಪುಟದಿಂದ

ಸಫಾರಿಯಿಂದ 40 ಕಿಮೀ ದೂರದಲ್ಲಾಗಿರುವ ದಾಳಿಯನ್ನು ತೋರಿಸಿ ಸಫಾರಿ ನಿರ್ಬಂಧಿಸಿರುವ ಅರಣ್ಯ ಇಲಾಖೆ ಅಧಿಕಾರಿಗಳು, ದಾಳಿಯಾಗುವ ಮೊದಲು ಕಾಡಿನಿಂದ ಹೊರಬಂದಿದ್ದ ಹುಲಿಗಳು ದಾಳಿ ಮಾಡಲು ಪ್ರಚೋದಿಸಿದ್ದು ಯಾರು, ಏಕೆ ಎನ್ನುವ ಬಗ್ಗೆ ಮೊದಲು ಪರಿಶೀಲಿಸಬೇಕು. ಮರಿಗಳ ಮೇಲೆ ಕಲ್ಲು ಎಸೆಯಲು, ಮುಟ್ಟಲು ಹೋದರೆ ಬೀದಿನಾಯಿಗಳೇ ಪ್ರಚೋದನೆಗೊಂಡು, ಪ್ರತಿಕ್ರಿಯಿಸುತ್ತವೆ. ಹೀಗಿರುವಾಗ ತಾಯಿ ಹುಲಿಯ ಆಸುಪಾಸಿನಲ್ಲಿರುವ ಮರಿಗಳಿಗೆ ಕೀಟಲೆ ಮಾಡಲು ಹೋದರೆ ಅದನ್ನು ಗಮನಿಸಿಯೂ ಹುಲಿಗಳು ಸುಮ್ಮನೇ ಇರಲು ಸಾಧ್ಯವೇ? ಆದರೆ ಈ ಅಂಶವನ್ನು ಅರಣ್ಯ ಇಲಾಖೆ ಪರಿಶೀಲಿಸದೆ, ಅವೈಜ್ಞಾನಿಕವಾಗಿ ಸಫಾರಿಯನ್ನು ನಿರ್ಬಂಧಿಸಿದ್ದಾರೆ ಎನ್ನುವ ಆರೋಪ ಕೇಳಿಬರುತ್ತಿದೆ. ಹೆಡಿವಾಳ ಭಾಗದಲ್ಲಿ ಆಗುತ್ತಿರುವ ಹುಲಿ ದಾಳಿಯಲ್ಲಿ ಬಹುತೇಕ ದಾಳಿಗಳು ಮಾನವ ಪ್ರಚೋದಿತ ದಾಳಿಗಳಾಗಿವೆ. ಮೊದಲ ಪ್ರಕರಣದಲ್ಲಿ ಮರದ ಮೇಲೆ ಕೂತು ಹುಲಿ ಮರಿಗಳ ಮೇಲೆ ಕಲ್ಲು ಎಸೆದ ಕಾರಣಕ್ಕೆ ತಾಯಿ ಹುಲಿ ದಾಳಿ ನಡೆಸಿದ್ದರೆ, ಇನ್ನೊಂದು ಪ್ರಕರಣದಲ್ಲಿ ಕಾಡಂಚಿನ ಜಮೀನಿನಲ್ಲಿ ತಾಯಿ ಹುಲಿ ಹಾಗೂ ಮರಿಗಳು ಹೋಗುತ್ತಿರುವಾಗ ವ್ಯಕ್ತಿ ಮರಿ ಹುಲಿಯನ್ನು ಮುಟ್ಟಲು ಪ್ರಯತ್ನಿಸಿದ್ದಾರೆ. ಈ ಸಮಯದಲ್ಲಿ ಸಹಜವಾಗಿಯೇ ತಾಯಿ ಹುಲಿ ತನ್ನ ಮರಿಗಳನ್ನು ರಕ್ಷಿಸಿಕೊಳ್ಳಲು ದಾಳಿ ನಡೆಸಿದೆ. ಮತ್ತೊಂದು ಪ್ರಕರಣದಲ್ಲಿ ಕಾಡಿನೊಳಗೆ ಮೇಯಲು ಬಿಟ್ಟಿದ್ದ ದನದ ಮೇಲೆ ಹುಲಿ ದಾಳಿ ಮಾಡಿದ ಸಮಯದಲ್ಲಿ ದನವನ್ನು ರಕ್ಷಿಸಲು ವ್ಯಕ್ತಿ ಮುಂದಾಗಿದ್ದಾನೆ. ಆಗ ಹುಲಿ ಮನುಷ್ಯನ ಮೇಲೆ ದಾಳಿ ನಡೆಸಿ ಸಾಯಿಸಿದೆ. ಇವಿಷ್ಟೇ ಅಲ್ಲದೇ ಹುಲಿಯಷ್ಟೇ ಅಲ್ಲದೇ ಬಹುತೇಕ ವನ್ಯಜೀವಿಗಳ ದಾಳಿ ಪ್ರಕರಣದಲ್ಲಿ, ಮನುಷ್ಯನ ಪ್ರಚೋದನೆಯಿಂದ ದಾಳಿಗಳಾಗಿರುತ್ತವೆಯೇ ವಿನಃ ಸುಖಾಸುಮ್ಮನೆ ಅವುಗಳು ದಾಳಿ ನಡೆಸಿಲ್ಲ. ಉದಾಹರಣೆಗೆ ಜಮೀನಿನಲ್ಲಿ ಹುಲಿಯಿದೆ ಎಂದರೆ ಫೋಟೋ ತೆಗೆಯಲು ಗುಂಪುಗೂಡುವುದು, ಕಾಡಾನೆ ದಾಳಿಯ ವೇಳೆ ಕೋಲಿನಲ್ಲಿ ಹೊಡೆದು ಓಡಿಸುವ 'ದುಸ್ಸಾಹಸ'ಕ್ಕೆ ಕೆಲವರು ಕೈಹಾಕಿ ಪ್ರಚೋದನೆ ಮಾಡುತ್ತಾರೆ. ಆಗ ವನ್ಯಜೀವಿಗಳು ಪ್ರತಿಕ್ರಿಯಿಸುವ ರಭಸಕ್ಕೆ ವ್ಯಕ್ತಿ ಸಾಯುತ್ತಾನೆ ಎನ್ನುವುದು ವನ್ಯಜೀವಿ ತಜ್ಞರ ಅಭಿಪ್ರಾಯ. ಕಾಡಿನ ಹುಲಿಗೂ, ಸಫಾರಿ ಹುಲಿಗೂ ಇದೆ ವ್ಯತ್ಯಾಸ: ಹಾಗೆ ನೋಡಿದರೆ, ದಟ್ಟ ಕಾಡಿನಲ್ಲಿರುವ ಹುಲಿಗಳಿಗೂ, ಸಫಾರಿಯಲ್ಲಿರುವ ಹುಲಿಗಳಿಗೂ ವ್ಯತ್ಯಾಸವಿರುತ್ತದೆ. ಸಫಾರಿಯಲ್ಲಿರುವ ಹುಲಿಗಳು ಸಾಮಾನ್ಯವಾಗಿ ದಟ್ಟ ಕಾಡಿನೊಳಗೆ ವಾಸಿಸುವ ಹುಲಿಯಷ್ಟು 'ಆಕ್ರಮಣಕಾರಿ'ಯಾಗಿರುವುದಿಲ್ಲ. ಜತೆಗೆ ಸಫಾರಿಗೆ ಪ್ರತ್ಯೇಕ ವಾಹನಗಳಲ್ಲಿಯೇ ತೆರಳುವುದರಿಂದ, ಆ ವಾಹನಗಳ ಸಂಚಾರಕ್ಕೆ ಒಗ್ಗಿಕೊಂಡಿರುತ್ತದೆ. ಆದ್ದರಿಂದ ಆ ವಾಹನಗಳು ಸಂಚರಿಸಿದಾಗ, ಅದರಲ್ಲಿ ಮನುಷ್ಯರಿದ್ದರೂ, ಅದು ಹುಲಿಗಳಿಗೆ ಭಯ ಹುಟ್ಟಿಸುವುದಿಲ್ಲ. ಆದರೆ ದಟ್ಟ ಕಾನನದೊಳಗೆ ಅಂದರೆ ಸಫಾರಿಯ ಪರಿಚಯವಿಲ್ಲದ ಹುಲಿಗಳು, ಮನುಷ್ಯರು ಅಥವಾ ವಾಹನಗಳನ್ನು ನೋಡಿದರೆ ಬೆದರುತ್ತವೆ. ದೇಶದ ಬಹುಪಾಲು ಸಫಾರಿಗಳನ್ನು ಬಫರ್ ಝೋನ್‌ಗಳಲ್ಲಿ ನಡೆಸುವುದರಿಂದ, ಅದರಲ್ಲಿಯೂ ಕರ್ನಾಟಕದಲ್ಲಿ ಕಾಡಿನ ಅಂಚಿನಲ್ಲಿರುವ ಭಾಗದಲ್ಲಿ ನಡೆಸುವುದರಿಂದ, ಕಾಡಿನೊಳಗೆ ವಾಸಿಸುವ ಹುಲಿಗಳ ಸಂಪರ್ಕಕ್ಕೆ ಸಫಾರಿ ಬರುವುದಿಲ್ಲ. ಹೀಗಿರುವಾಗ ಪ್ರವಾಸಿಗರ ಮೇಲೆ ದಾಳಿ ಮಾಡುವ ಪ್ರಮೇಯವೂ ಬರುವುದಿಲ್ಲ ಎನ್ನುವುದು ತಜ್ಞರ ಅಭಿಪ್ರಾಯ.

ಮೈಸೂರು ಸ್ಯಾಂಡಲ್‌ಗೆ ತಮನ್ನಾ ರಾಯಭಾರಿ: ತಪ್ಪೇನು?

← ಮೊದಲಪುಟದಿಂದ

ಆದರೆ ಕೆಎಸ್‌ಡಿಎಲ್ ತನ್ನ ಮಾರುಕಟ್ಟೆಯನ್ನು ಉತ್ತರ ಭಾರತ ಜತೆಗೆ ಅನ್ಯ ದೇಶಗಳಿಗೂ ವಿಸ್ತರಿಸಿಕೊಳ್ಳಬೇಕೆಂಬ ಉದ್ದೇಶ ದಿಂದ ರಾಯ ಭಾರಿಯನ್ನು ನೇಮಿಸಿಕೊಂಡಿದೆ. ದೇಶ, ಜಗತ್ತಿನ ಮಾರುಕಟ್ಟೆಯನ್ನು ಗುರಿ ಮಾಡಿಕೊಂಡಾಗ ಅಂತಹದ್ದೇ ವ್ಯಕ್ತಿಯನ್ನು ಬಳಸಬೇ ಕಾಗುತ್ತದೆ. ಇದರಲ್ಲಿ ತಪ್ಪೇನು ಇನ್ನೊಂದು ದೃಷ್ಟಿ ಕೋನ ಹೊಂದಿರುವರ ಬಲವಾದ ಪ್ರಶ್ನೆ.ಒಂದು ವೇಳೆ ಮೈಸೂರು ಸ್ಯಾಂಡಲ್ ಕರ್ನಾಟಕವನ್ನು ಗುರಿ ಮಾಡಿಕೊಂಡು ತನ್ನ ವ್ಯಾಪಾರ ವಿಸ್ತರಣೆ ಮಾಡಿಕೊಳ್ಳಲು ತಮನ್ನಾ ಅವರನ್ನು ಆಯ್ಕೆ ಮಾಡಿದ್ದರೆ, ಆಗ ಈಗ ಬರುತ್ತಿರುವ ಕೊಂಕು ಮಾತುಗಳಿಗೆ ಅರ್ಥವಿರುತ್ತಿತ್ತು. ಆದರೆ ಸ್ವತಃ ಕೈಗಾರಿಕಾ ಸಚಿವ ಎಂ.ಬಿ.ಪಾಟೀಲ್ ಅವರೇ 'ಕೆಎಸ್‌ಡಿಎಲ್ ಸಂಸ್ಥೆಯ ವಾರ್ಷಿಕ ವಹಿವಾಟನ್ನು 2030ರ ಹೊತ್ತಿಗೆ 5,000 ಕೋಟಿ ರು.ಗೆ ಏರಿಸುವ ಗುರಿ ಇಟ್ಟುಕೊಳ್ಳಲಾಗಿದೆ. ಇದಕ್ಕೆ ಪೂರಕವಾಗಿ ಯುವ ಜನಾಂಗವನ್ನು ತಲುಪಲು ಸಾಮಾಜಿಕ ಜಾಲತಾಣದಲ್ಲಿ 30 ಲಕ್ಷಕ್ಕೂ ಹೆಚ್ಚು ಫಾಲೋಯ ರ್ಸ್‌ಗಳನ್ನು ಹೊಂದಿರುವ ನಟಿ ತಮನ್ನಾ ಅವರನ್ನು ನೇಮಿಸಿಕೊಳ್ಳಲಾಗುತ್ತಿದೆ. ಈ ಮೂಲಕ ಉತ್ತರ ಭಾರತದಲ್ಲಿಯೂ ಮೈಸೂರು ಸ್ಯಾಂಡಲ್ ಸೋಪ್‌ಗೆ ಮಾರುಕಟ್ಟೆ ಸೃಷ್ಟಿಸಲಾಗುವುದು' ಎಂದು ಹೇಳಿದ್ದಾರೆ. ಮಾರುಕಟ್ಟೆ ದೃಷ್ಟಿಯಿಂದ ಸರಕಾರದ ಈ ತೀರ್ಮಾನದಲ್ಲಿ ತಪ್ಪೇನಿದೆ?

ಸ್ಪೀಕರ್ ಬಗೆ ವಿಶ್ವಾಸ ಇಲ್ರೀ: ಕೈ ನೋಟಿಸ್

← ಮೊದಲಪುಟದಿಂದ

ಯಾಕೆ ಈ ಗೊತ್ತುವಳಿ?: ವಿಪಕ್ಷ ನಾಯಕ ರಾಹುಲ್ ಗಾಂಧಿಗೆ ಲೋಕಸಭೆಯಲ್ಲಿ ಮಾತನಾಡಲು ಅವಕಾಶ ನೀಡಿಲ್ಲ ಎನ್ನುವುದು ವಿಪಕ್ಷಗಳ ಪ್ರಮುಖ ಆರೋಪ. ಈ ಕುರಿತು ಪ್ರತಿಭಟಿಸಿದ 8 ಸಂಸದರನ್ನು ಅಮಾನತುಗೊಳಿಸಿದ್ದು ಇನ್ನೊಂದು ಕಾರಣ. ಇದಕ್ಕೂ ಮುಖ್ಯವಾಗಿ ಪ್ರಧಾನಿ ಮೋದಿ ಇದ್ದ ಸ್ಥಾನಕ್ಕೆ ಬಂದು ಪ್ರತಿಭಟಿಸಲು ಕಾಂಗ್ರೆಸ್ ಸಂಸದರು ನಿರ್ಧರಿಸಿದ್ದರು. ಹಿಂದೆಂದೂ ನಡೆಯದ ಅಸಭ್ಯ ಘಟನೆಯೊಂದು ನಡೆಯುವುದನ್ನು ತಪ್ಪಿಸಲು ನಾನೇ ಪ್ರಧಾನಿಗೆ ಸದನಕ್ಕೆ ಬರದಿರಲು ಮನವಿ ಮಾಡಿದ್ದೆ ಎಂದು ಓಂ ಬಿರ್ಲಾ ಹೇಳಿದ್ದಾರೆ. ಇದನ್ನು ಕಾಂಗ್ರೆಸ್ ಗಂಭೀರವಾಗಿ ಪರಿಗಣಿಸಿದೆ. ಕನಿಷ್ಠ 14 ದಿನಗಳ ಮುನ್ನ ನೋಟಿಸ್ ನೀಡಬೇಕು: ಸಂವಿಧಾನದ ವಿಧಿ 94 (ಸಿ) ಸ್ಪೀಕರ್ ವಿರುದ್ಧ ಅವಿಶ್ವಾಸ ಗೊತ್ತುವಳಿ ಮಂಡಿಸಲು ಅವಕಾಶ ನೀಡುತ್ತದೆ. ನಿರ್ಣಯ ಮಂಡಿಸಿ ಸ್ಪೀಕರ್ ಅನ್ನು ಬಹುಮತದ ಮೂಲಕ ಆ ಸ್ಥಾನದಿಂದ ಹೊರಹಾಕಬಹುದು. ಆದರೆ ಕನಿಷ್ಠ 14 ದಿನ ಮುಂಚಿತವಾಗಿ ಇದಕ್ಕೆ ನೋಟಿಸ್ ನೀಡಬೇಕು. ಸದನದ ಯಾವುದೇ ಸದಸ್ಯನೂ ಸ್ಪೀಕರ್ ವಿರುದ್ಧ ಅವಿಶ್ವಾಸ ಗೊತ್ತುವಳಿ ಮಂಡಿಸಲು ಅವಕಾಶವಿದೆ. ಈ ಕುರಿತ ನೋಟಿಸ್‌ಗೆ ಕನಿಷ್ಠ 100 ಸಂಸದರ ಸಹಿ ಬೇಕು. ಸದನದಲ್ಲಿ ನಿರ್ಣಯ ಮಂಡಿಸಿದಾಗ ಕನಿಷ್ಠ 50 ಸಂಸದರು ಪ್ರಕ್ರಿಯೆ ಮುಂದುವರಿಯಲು ಬೆಂಬಲಿಸ ಬೇಕು. ಆಗ ಪ್ರಕ್ರಿಯೆ ಮುಂದುವರಿಯುತ್ತದೆ. ಇದಕ್ಕೂ ಮುನ್ನವೂ ಸರಿಯಾದ ಕಾರಣ ನಮೂದಿಸದ ಪಕ್ಷದಲ್ಲಿ ಸ್ವತಃ ಸಭಾಪತಿ, ಉಪ ಸಭಾಪತಿಯೇ ಈ ನಿರ್ಣಯವನ್ನು ತಿರಸ್ಕರಿಸಬಹುದು.

ಸಮಾಚಾರ ಸಣ್ಣದಲ್ಲ

ಯುವತಿ ಅಪಹರಣ ಪ್ರಕರಣಕ್ಕೆ ಟ್ವಿಸ್ಟ್

ಮಂಗಳೂರು: ಬೆಳ್ತಂಗಡಿ ಠಾಣೆಯಲ್ಲಿ ದಾಖಲಾಗಿದ್ದ ಯುವತಿ ನಾಪತ್ತೆ ಪ್ರಕರಣಕ್ಕೆ ಟ್ವಿಸ್ಟ್ ಸಿಕ್ಕಿದ್ದು, ಸ್ವತಃ ಯುವತಿಯೇ ಸಂಚು ರೂಪಿಸಿ ಕಿಡ್ನಾಪ್ ನಾಟಕ ಆಡಿರುವ ಸಂಗತಿ ಬೆಳಕಿಗೆ ಬಂದಿದೆ. ಮಂಗಳೂರು ಕಾಲೇಜಿಗೆ ಸೇರಿಸಲಿ ಅಂತ ವಿದ್ಯಾರ್ಥಿನಿಯೊಬ್ಬರು ಕಿಡ್ನ್ಯಾಪ್ ಡ್ರಾಮಾ ಮಾಡಿದ್ದಾಳೆ ಎನ್ನಲಾಗಿದೆ. ದಕ್ಷಿಣ ಕನ್ನಡ ಜಿಲ್ಲೆ ಬೆಳ್ತಂಗಡಿಯಲ್ಲಿ ಯುವತಿ ಬ್ಲೇಡ್‌ನಲ್ಲಿ ಸಣ್ಣದಾಗಿ ಕೈ ಕೊಯ್ದುಕೊಂಡು ಕಿಡ್ನ್ಯಾಪ್ ನಾಟಕವಾಡಿದ್ದಳು. ಕಿಡ್ನ್ಯಾಪ್ ಡ್ರಾಮಾ ಮಾಡಿದರೆ ಮನೆಯವರು ಮಂಗಳೂರಿನ ಪಿಯುಸಿ ಕಾಲೇಜಿಗೆ ಸೇರಿಸುತ್ತಾರೆ ಅನ್ನೋ ಪ್ಲ್ಯಾನ್ ಮಾಡಿದ್ದಳು. ಸೋಮವಾರ ಬೆಳ್ತಂಗಡಿ ಠಾಣೆಯಲ್ಲಿ ಕಿಡ್ನ್ಯಾಪ್ ಯತ್ನ ಪ್ರಕರಣ ದಾಖಲಾಗಿತ್ತು. ಇಡೀ ದಿನ ಪೊಲೀಸರ ತಂಡದಿಂದ ಕಾರ್ಯಾಚರಣೆ ನಡೆಸಲಾಯಿತು. ಬ್ಯಾಗ್‌ನಲ್ಲಿರೋ ಪುಸ್ತಕಗಳನ್ನು ವಿದ್ಯಾರ್ಥಿನಿ ಮನೆಯಲ್ಲೇ ಸುಟ್ಟು ಹಾಕಿದ್ದಳು. ಬಳಿಕ ಬ್ಯಾಗ್‌ನ್ನು ದಾರಿಯಲ್ಲೇ ಬಿಸಾಕಿದ್ದಳು. ಸ್ಕೂಟಿಯನ್ನು ನಿಲ್ಲಿಸಿ ಬ್ಲೇಡ್‌ನಿಂದ ಕೈ ಕೊಯ್ದುಕೊಂಡು ನಾಟಕವಾಡಿದ್ದಳು. ಹಿರಿಯ ಪೊಲೀಸ್ ಅಧಿಕಾರಿಗಳು ಮಂಗಳೂರಿನಿಂದ ದೌಡಾಯಿಸಿ ತನಿಖೆ ನಡೆಸಿದರು. ವಿಚಾರಣೆ ವೇಳೆ ಹುಡುಗಿಯಿಂದಲೇ ಪೊಲೀಸರಿಗೆ ನಿಜ ಮಾಹಿತಿ ಗೊತ್ತಾಗಿದೆ.

ರೈತರಿಗೆ ಕನ್ಯೆ ಕೊಟ್ಟರೆ 2 ಲಕ್ಷ ಸಹಾಯಧನ ನೀಡಿ

ಗದಗ: ರೈತರಿಗೆ ಕನ್ಯೆ ಕೊಡುವ ಕುಟುಂಬಗಳಿಗೆ ಸರಕಾರದಿಂದ 2 ಲಕ್ಷ ರು. ಸಹಾಯಧನ ನೀಡುವಂತಾಗಬೇಕು ಎಂದು ಸಿದ್ದನಕೊಳ್ಳದ ಡಾ.ಶಿವಕುಮಾರ ಸ್ವಾಮೀಜಿ ಸರಕಾರಕ್ಕೆ ಮನವಿ ಮಾಡಿದರು. ಜಿಲ್ಲೆಯ ನರಗುಂದ ತಾಲೂಕಿನ ಹುಣಸಿಕಟ್ಟಿ ಗ್ರಾಮದಲ್ಲಿ ನಡೆದ ಧಾರ್ಮಿಕ ಕಾರ್ಯಕ್ರಮದಲ್ಲಿ ಮಾತನಾಡಿದ ಅವರು, ಅತ್ಯಂತ ಅಚ್ಚುಕಟ್ಟಾಗಿ ಸಾಮೂಹಿಕ ವಿವಾಹವನ್ನು ಆಯೋಜಿಸಲಾಗಿದೆ. ಇಂತಹ ಸಾಮೂಹಿಕ ವಿವಾಹ ಇಂದಿನ ದಿನಮಾನದಲ್ಲಿ ಹೆಚ್ಚಾಗಬೇಕಾಗಿದೆ. ರೈತ ಕುಟುಂಬಗಳ ಜತೆ ಸಂಬಂಧ ಬೆಳೆಸಲು ಹಿಂಜರಿಕೆ ಹೆಚ್ಚಾಗುತ್ತಿದ್ದು, ರೈತರಿಗೆ ಕನ್ಯೆ ಕೊಡುವವರು ದಿನದಿಂದ ದಿನಕ್ಕೆ ಕಡಿಮೆಯಾಗುತ್ತಿದ್ದಾರೆ ಎಂದು ಸ್ವಾಮೀಜಿ ಕಳವಳ ವ್ಯಕ್ತಪಡಿಸಿದರು. ಮುಂದಿನ ದಿನಮಾನಗಳಲ್ಲಿ ರೈತರಿಗೆ ಕನ್ಯೆ ಕೊಡುವವರಿಗೆ ವಿಶೇಷ ಸಹಾಯಧನ ಯೋಜನೆ ಜಾರಿಗೊಳಿಸುವ ಅಗತ್ಯವಿದೆ. ಈ ಹಿಂದೆಯೂ ಇದೇ ವಿಚಾರವನ್ನು ಸರಕಾರದ ಗಮನಕ್ಕೆ ತಂದಿದ್ದೇನೆ. ಆದರೆ, ಇದುವರೆಗೆ ಯಾವುದೇ ಸ್ಪಷ್ಟ ಕ್ರಮ ಕೈಗೊಳ್ಳಲಾಗಿಲ್ಲ ಎಂದು ಅಸಮಾಧಾನ ವ್ಯಕ್ತಪಡಿಸಿದ ಅವರು, ಇದು ಮುಂದಿನ ದಿನಗಳಲ್ಲಿ ಜಾರಿಗೆ ಬರಬೇಕೆಂದರೆ, ನೀವೂ ಕೂಡ ಒತ್ತಾಯ ಮಾಡಬೇಕು ಎಂದರು.

ಮಹದೇಶ್ವರ: ಬಾಲಕನ ಮೇಲೆ ಚಿರತೆ ದಾಳಿ

ಚಾಮರಾಜನಗರ: ಮಲೆ ಮಹದೇಶ್ವರ ಬೆಟ್ಟದ ಪಾದಯಾತ್ರಿಗಳಿಗೆ ಮತ್ತೆ ಚಿರತೆ ಭೀತಿ ಎದುರಾಗಿದ್ದು, ಬಾಲಕನ ಮೇಲೆ ಚಿರತೆ ದಾಳಿಗೆ ನಡೆಸಿದೆ. ಅದೃಷ್ಟವಶಾತ್ ಬಾಲಕನಿಗೆ ಯಾವುದೇ ಹಾನಿಯಾಗಿಲ್ಲ. ಸಣ್ಣಪುಟ್ಟ ತರಚಿದ ಗಾಯಗಳಾಗಿವೆ. ಮಲೆ ಮಹದೇಶ್ವರ ಬೆಟ್ಟಕ್ಕೆ ಕಾಲ್ನಡಿಗೆಯಲ್ಲಿ ತೆರಳುತ್ತಿದ್ದ ಚನ್ನಪಟ್ಟಣ ತಾಲೂಕಿನ ಭುವಳ್ಳಿ ಗ್ರಾಮದ ಶ್ರೇಯಸ್ (8) ಮೇಲೆ ಚಿರತೆ ದಾಳಿ ನಡೆಸಿದೆ. ಮಹಾಶಿವರಾತ್ರಿ, ಜಾತ್ರಾ ಮಹೋತ್ಸವ ಪ್ರಯುಕ್ತ ಭಕ್ತಾದಿಗಳು ಪಾದಯಾತ್ರೆಯ ಮೂಲಕ ತೆರಳುವುದು ವಾಡಿಕೆ. ಅದರಂತೆ ಪಾದಯಾತ್ರೆಯ ಮೂಲಕ ಪೊನ್ನಾಚಿ ಕ್ರಾಸ್ ನಿಂದ ತಲುಪಿ ನಂತರ ಮುಂದೆ ಅರಣ್ಯ ಪ್ರದೇಶದಲ್ಲಿ ತೆರಳುತ್ತಿದ್ದಾಗ ಬಾಲಕ ಶ್ರೇಯಸ್ ಮೇಲೆ ಚಿರತೆ ದಾಳಿ ಮಾಡಿದೆ. ಗಾಯಗೊಂಡಿದ್ದ ಬಾಲಕನನ್ನು ಜೊತೆಯಲ್ಲಿದ್ದ ಭಕ್ತಾದಿಗಳು ಬಸ್ಸಿನ ಮೂಲಕ ಮಲೆ ಮಾದೇಶ್ವರ ಬೆಟ್ಟದ ಪ್ರಾಥಮಿಕ ಆರೋಗ್ಯ ಕೇಂದ್ರಕ್ಕೆ ಕಳುಹಿಸಿ ಪ್ರಾಥಮಿಕ ಚಿಕಿತ್ಸೆ ಕೊಡಿಸಿದ್ದಾರೆ.

ದಿನ ವಿಶೇಷ

11 ಫೆಬ್ರವರಿ 2026 ಬುಧವಾರ

» ಸೂರ್ಯೋದಯ	: 06-46
» ಸೂರ್ಯಾಸ್ತ	: 06-25
» ತಿಥಿ	: ನವಮಿ
» ನಕ್ಷತ್ರ	: ಅನುರಾಧಾ
» ಸಂವತ್ಸರ	: ವಿಶ್ವಾವಸು
» ಆಯನ	: ಉತ್ತರಾಯಣ
» ಋತು	: ಶಿಶಿರ
» ಮಾಸ	: ಮಾಘ
» ಪಕ್ಷ	: ಕೃಷ್ಣಪಕ್ಷ

ವಿಶ್ವವಾಣಿ ಕ್ಲಬ್ ಹೌಸ್
11.02.2026
ಸಂಜೆ: 06.55 ರಿಂದ 08.05 ರವರೆಗೆ

ಬುಧವಾರದ ಸಂಚಿಕೆ
ಶ್ರೀ. ಸತ್ಯೇಶ್ ಎನ್ ಬೆಳ್ಳೂರು
ಶ್ರೀಮತಿ ಪಲ್ಲವಿ ಭಟ್
ವಿಷಯ
ಹದಿಬದೆಯ ಧರ್ಮ

vishwavani.news

ಕೆಎಸ್‌ಡಿಎಲ್‌ನ 57 ಹೊಸ ಉತ್ಪನ್ನಗಳಿಗೆ ತಮನ್ನಾ ಪ್ರಚಾರ ರಾಯಭಾರಿ | ಮೈಸೂರು ಸ್ಯಾಂಡಲ್ ಹೊಸ ಯುಗಕ್ಕೆ ನಾಂದಿ

ಮೈಸೂರು ಸ್ಯಾಂಡಲ್ ಸೋಪ್‌ಗೆ ತಮನ್ನಾ ಘಮ

ವಿಶ್ವವಾಣಿ ಸುದ್ದಿಮನೆ ಬೆಂಗಳೂರು

ಕೆಎಸ್‌ಡಿಎಲ್ ಕೇವಲ ಸ್ಯಾಂಡಲ್ ಸೋಪ್‌ಗೆ ಮಾತ್ರ ಸೀಮಿತವಾಗಿಲ್ಲ. ನಾವೀಗ ಜಾಸ್ಮೀನ್ ಪರಿಮಳದ ಐಷಾರಾಮಿ ಸೋಪನ್ನೂ ತಯಾರಿಸುತ್ತಿದ್ದೇವೆ. ಮಲ್ಲಿಗೆಯ ತೈಲ ಲೀಟರಿಗೆ ನಾಲ್ಕು ಲಕ್ಷ ರು.ಗೂ ಹೆಚ್ಚಿದೆ. ಆದರೆ ನಮ್ಮಲ್ಲಿ ತಯಾರಾಗುವ ಈ ಸೋಪ್‌ಗೆ 400 ರು. ನಿಗದಿಪಡಿಸಲಾಗಿದೆ ಎಂದು ಕೈಗಾರಿಕಾ ಸಚಿವ ಎಂ.ಬಿ.ಪಾಟೀಲ್ ತಿಳಿಸಿದರು.

ಮಂಗಳವಾರ ಖಾಸಗಿ ಹೋಟೆಲ್‌ನಲ್ಲಿ ಆಯೋಜಿಸಿದ್ದ ಪ್ರಚಾರ ರಾಯಭಾರಿ ನೇಮಕ ಕಾರ್ಯಕ್ರಮದಲ್ಲಿ ಮಾತನಾಡಿದ ಅವರು, ಯೂರೋಪಿನ ಮಾರುಕಟ್ಟೆಯಲ್ಲಿ ಈ ತರಹದ ಸಾಬೂನಿಗೆ ಭಾರೀ ಬೇಡಿಕೆ ಇದೆ. ಇದೇ ರೀತಿಯಲ್ಲಿ ಸುಗಂಧ ದ್ರವ್ಯಗಳ ವಲಯವನ್ನೂ ಪ್ರವೇಶಿಸಿದ್ದೇವೆ. ಇದಕ್ಕಾಗಿ ಸಂಸ್ಥೆಯ ಉನ್ನತಾಧಿಕಾರಿಗಳು ಕೊಯಮತ್ತೂರು, ಕನೌಜ್‌ಗೆ ತೆರಳಿ, ಒಡಂಬಡಿಕೆ ಮಾಡಿಕೊಂಡು ಬಂದಿದ್ದಾರೆ ಎಂದರು.

ನಾಲ್ವಡಿ ಕೃಷ್ಣರಾಜ ಒಡೆಯರ್ 108 ವರ್ಷದ ಹಿಂದೆ ಈ ಕಾರ್ಖಾನೆ ಆರಂಭಿಸಿದರು. ಅನೇಕ ಏಳು ಬೀಳುಗಳನ್ನು ಸಂಸ್ಥೆ ನೋಡಿದೆ. ಈಗ ನಾವು 450 ಕೋಟಿ ಆದಾಯ ಕಂಡಿದ್ದು, ಕಮಿಟಿ ತೀರ್ಮಾನದಂತೆ ತಮನ್ನಾ ಬಾಟಿಯಾ ಅವರನ್ನು ರಾಯಭಾರಿಯಾಗಿ ನೇಮಕ ಮಾಡಲಾಗಿದೆ. ನಾನು ಬರುವ ಮುನ್ನ 36 ಉತ್ಪನ್ನಗಳನ್ನು ಹೊಂದಿದ್ದ ಕೆಎಸ್‌ಡಿಎಲ್ ಸದ್ಯ 57 ಉತ್ಪನ್ನಗಳನ್ನು ಹೊಂದಿದೆ. 2030ಕ್ಕೆ ಐದು ಸಾವಿರ ಕೋಟಿ ವಹಿವಾಟು ನಡೆಸುತ್ತೇವೆ ಎಂಬ ಭರವಸೆ ಇದ್ದು, ಮೈಸೂರು ಸ್ಯಾಂಡಲ್ ಗತವೈಭವ ಮರುಕಳಿಸುವಂತೆ ಮಾಡುತ್ತೇವೆ ಎಂದರು.

ಈ ವೇಳೆ ನೂತನ ಪ್ರಚಾರ ರಾಯಭಾರಿ ನಟಿ ತಮನ್ನಾ ಮಾತನಾಡಿ, ಮೈಸೂರು ಸ್ಯಾಂಡಲ್ ಸೋಪು ಕೇವಲ ಒಂದು ಸಾಬೂನಲ್ಲ. ಇದರೊಂದಿಗೆ ಭಾವನೆಗಳು, ಬಾಲ್ಯ ಮತ್ತು ಸುಮಧುರ ನೆನಪುಗಳೆಲ್ಲ ಹೆಣೆದುಕೊಂಡಿವೆ. ಇದು ಪರಿಪೂರ್ಣತೆ ಮತ್ತು ಸತ್ಯಗಳ ಸಂಗಮ. ಮಾರುಕಟ್ಟೆಯಲ್ಲಿ ಇದಕ್ಕೆ ಸಾಟಿಯಾದ ಇನ್ನೊಂದು ಸೋಪ್ ಇಲ್ಲ. ಮೈಸೂರು ಸ್ಯಾಂಡಲ್ ಸೋಪ್‌ಗೆ ನನ್ನ ಹೃದಯದಲ್ಲಿ ವಿಶೇಷ ಸ್ಥಾನವಿದೆ. ಮುಂದಿನ ಎರಡು ವರ್ಷ ನಾನು ಈ ಗುಣಮಟ್ಟದ ಉತ್ಪನ್ನಗಳ ರಾಯಭಾರಿಯಾಗಿ ಕೆಲಸ ಮಾಡಲಿದ್ದೇನೆ ಎಂದರು.

ಕೆಎಸ್‌ಡಿಎಲ್ ಸಂಸ್ಥೆಯ ಅಧ್ಯಕ್ಷ ಸಿ.ಎಸ್. ಅಪ್ಪಾಜಿ ನಾಡಗೌಡ ಮಾತನಾಡಿ, ಈ ಸಾಲಿನಲ್ಲಿ ಸಂಸ್ಥೆಯ ವಹಿವಾಟು 2,000 ಕೋಟಿ ರು. ಮುಟ್ಟಲಿದ್ದು, ಲಾಭವು 500 ಕೋಟಿ ರು. ದಾಟಲಿದೆ. ಇದಕ್ಕಾಗಿ ಆಧುನಿಕ ವಹಿವಾಟು ತಂತ್ರಗಳನ್ನು ಅಳವಡಿಸಿಕೊಳ್ಳಲಾಗಿದೆ. ಸೋಶಿಯಲ್ ಮೀಡಿಯಾದಲ್ಲಿ 3 ಕೋಟಿ ಫಾಲೋವರ್ಸ್ ಹೊಂದಿರುವ ತಮನ್ನಾ ಅವರನ್ನು ಬ್ರ್ಯಾಂಡ್ ಅಂಬಾಸಿಡರ್ ಆಗಿ ನೇಮಿಸಿಕೊಂಡಿರುವುದು ಇದರ ಒಂದು ಭಾಗವಾಗಿದೆ ಎಂದರು.

ಈ ವೇಳೆ ಕೈಗಾರಿಕಾ ಇಲಾಖೆಯ ಪ್ರಧಾನ ಕಾರ್ಯದರ್ಶಿ ಸೆಲ್ವಕುಮಾರ್, ಕೆಎಸ್ ಡಿಎಲ್ ವ್ಯವಸ್ಥಾಪಕ ನಿರ್ದೇಶಕ ಕೆ.ಪಿ.ಎಂ. ಪ್ರಶಾಂತ್, ಸ್ವತಂತ್ರ ನಿರ್ದೇಶಕ ಅರವಿಂದ ಗಲಗಲಿ, ತಾಂತ್ರಿಕ ಸಲಹೆಗಾರ ರಜನೀಕಾಂತ್, ಶಿವಕುಮಾರ್, ಎಂಎಸ್‌ಐಎಲ್ ವ್ಯವಸ್ಥಾಪಕ ನಿರ್ದೇಶಕ ಮನೋಜ ಸೇರಿದಂತೆ ಇನ್ನಿತರರು ಉಪಸ್ಥಿತರಿದ್ದರು.

ಮೈಸೂರು ಸ್ಯಾಂಡಲ್ ಸೋಪ್‌ಗೆ ರಾಯಭಾರಿ ಆಗಿ ಕಾರ್ಯಾರಂಭ ಮಾಡಿದ ನಟಿ ತಮನ್ನಾ ಅವರನ್ನು ಬೃಹತ್ ಕೈಗಾರಿಕೆ ಸಚಿವ ಎಂ.ಬಿ.ಪಾಟೀಲ್ ಮೈಸೂರು ಸ್ಯಾಂಡಲ್ ಸೋಪ್‌ಗಳ ಕಿಟ್ ನೀಡಿ ಅಭಿನಂದಿಸಿದರು. ಈ ವೇಳೆ ಕೆಎಸ್‌ಡಿಎಲ್ ಸಂಸ್ಥೆ ಅಧ್ಯಕ್ಷ ಸಿ.ಎಸ್. ಅಪ್ಪಾಜಿ ನಾಡಗೌಡ, ಕೆಎಸ್‌ಡಿಎಲ್ ವ್ಯವಸ್ಥಾಪಕ ನಿರ್ದೇಶಕ ಕೆ.ಪಿ.ಎಂ. ಪ್ರಶಾಂತ್ ಸೇರಿ ಹಲವರಿದ್ದರು.

57 ಉತ್ಪನ್ನಗಳ ಹೊಸ ಪ್ಯಾಕ್ ಅನಾವರಣ

ನವನವೀನ ಪ್ಯಾಕಿಂಗ್ ಪಡೆದುಕೊಂಡಿರುವ ಉತ್ಪನ್ನಗಳಲ್ಲಿ ಗಂಧದ ಎಣ್ಣೆ, ಮಲ್ಲಿಗೆ ಪರಿಮಳದ ಸೋಪು, ಸುಗಂಧದ್ರವ್ಯ, ಕೊಬ್ಬರಿ ಎಣ್ಣೆ, ಪೆಟ್ರೋಲಿಯಂ ಜೆಲ್ಲಿ, ಸಾವಯವ ಉತ್ಪನ್ನಗಳವರೆಗೆ 60 ಉತ್ಪನ್ನಗಳಿವೆ. ಇದರೊಂದಿಗೆ ಕೆಎಸ್ ಡಿಎಲ್ ಮುಂದಿನ ಹಾದಿ ತೆರೆದುಕೊಂಡಿತು. ಜತೆಯಲ್ಲಿ ತಮನ್ನಾ ಸಂಸ್ಥೆಯ ಪರವಾಗಿ ನಡೆಸಿರುವ ಪ್ರಚಾರದ ಜಾಹೀರಾತುಗಳು ಕೂಡ ಬಿಡುಗಡೆ ಮಾಡಲಾಯಿತು.

ಕೆಎಸ್‌ಡಿಎಲ್ ಉತ್ಪನ್ನಗಳ ಪೈಕಿ ಸದ್ಯಕ್ಕೆ ಶೇ. 1ರಷ್ಟು ಮಾತ್ರ ರಫ್ತಾಗುತ್ತಿದೆ. ಇದನ್ನು ಹೆಚ್ಚು ಮಾಡಲು ನೀಲನಕ್ಷೆ ಸಿದ್ಧಪಡಿಸಲಾಗಿದೆ. ಹೊಸ ಉತ್ಪನ್ನಗಳಲ್ಲಿ ಮಹಾರಾಜ ಮತ್ತು ಮಹಾರಾಣಿ ಸೀರೀಸ್ ಇವೆ. ಪರಂಪರೆಯ ಮಹತ್ವವನ್ನು ಬಿಟ್ಟುಕೊಡದೆ ಸಮಕಾಲೀನ ಅಭಿರುಚಿಯನ್ನು ಇಲ್ಲಿ ಬೆಸೆದಿದ್ದೇವೆ.

-ಎಂ.ಬಿ.ಪಾಟೀಲ್ ಸಚಿವ, ಕೈಗಾರಿಕೆ ಇಲಾಖೆ

ಯತೀಂದ್ರ ಅನಧಿಕೃತ ವರ್ಗಾವಣೆ ಸಚಿವ: ಪ್ರತಾಪ್ ಸಿಂಹ

ಯತೀಂದ್ರನಿಂದ ಸಿಎಂಗೆ ಮುಜುಗರ

ಮೈಸೂರು: ಡಾ.ಯತೀಂದ್ರ ಸಿದ್ದರಾಮಯ್ಯ ಅನಧಿಕೃತ ವರ್ಗಾವಣೆ ಸಚಿವರಾಗಿದ್ದು, ವರ್ಗಾವಣೆ ದಂಧೆಯಲ್ಲಿ ತೊಡಗುವ ಮೂಲಕ ಸಿದ್ದರಾಮಯ್ಯ ಅವರಿಗೆ ಕೆಟ್ಟ ಹೆಸರು ತರುತ್ತಿದ್ದಾರೆ ಎಂದು ಮಾಜಿ ಸಂಸದ ಪ್ರತಾಪ್ ಸಿಂಹ ಕಿಡಿಕಾರಿದರು.

ಸುದ್ದಿಗಾರರೊಂದಿಗೆ ಮಾತನಾಡಿದ ಅವರು, ಸಿದ್ದರಾಮಯ್ಯ ಅವರು ತಲೆ ತಗ್ಗಿಸುವಂತಹ ಕೆಲಸವನ್ನು ಯತೀಂದ್ರ ಮಾಡುತ್ತಿದ್ದಾರೆ. ಸಿಎಂ ಸಿದ್ದರಾಮಯ್ಯ ಅವರ ಮೊದಲ ಪುತ್ರ ರಾಕೇಶ್ ಸಿದ್ದರಾಮಯ್ಯ ಅವರಿಂದ ಸಿದ್ದರಾಮಯ್ಯ ಅವರಿಗೆ ಯಾವತ್ತೂ ಕೂಡ ಮುಜುಗರ ಆಗಿರಲಿಲ್ಲ. ರಾಕೇಶ್ ಸಿದ್ದರಾಮಯ್ಯ ಬದುಕಿದ್ದರೆ ಸಿದ್ದರಾಮಯ್ಯ ಅವರಿಗೆ ತಲೆ ತಗ್ಗಿಸುವ ಸ್ಥಿತಿಯನ್ನು ತರುತ್ತಿರಲಿಲ್ಲ ಎಂದು ರಾಜ್ಯ ಸರಕಾರದ ಆಡಳಿತದಲ್ಲಿ ಯತೀಂದ್ರ ಹಸ್ತಕ್ಷೇಪ ಆರೋಪದ ಬಗ್ಗೆ ಪ್ರತಿಕ್ರಿಯಿಸಿದರು.

ಸತ್ತು ಹೋದ ಅಭಿವೃದ್ಧಿ

ಮೈಸೂರು ಅಭಿವೃದ್ಧಿ ವಿಷಯದಲ್ಲಿ ಸತ್ತು ಹೋಗಿದೆ. ಮೈಸೂರು ಜಿಲ್ಲಾ ಉಸ್ತುವಾರಿ ಸಚಿವರು ಇಡೀ ವರ್ಷದಲ್ಲಿ ಸ್ವಾತಂತ್ರ್ಯ ದಿನೋತ್ಸವ, ಗಣರಾಜ್ಯೋತ್ಸವ ಹಾಗೂ ದಸರಾ ಈ ಮೂರು ದಿನಗಳು ಮಾತ್ರವೇ ಕಾಣಿಸುತ್ತಾರೆ ಎಂದು ಸಿಂಹ ಕಿಡಿಕಾರಿದರು.

ಉಪ್ಪಾರ ಅಭಿವೃದ್ಧಿಗೆ ಬೆಂಗಳೂರಿನಲ್ಲಿ 1 ಎಕರೆ ಜಮೀನು

ಭಗೀರಥ ಶ್ರೀಗಳಿಗೆ ಕಿರೀಟಧಾರಣೆ

ಚಿತ್ರದುರ್ಗ: ಸಿಎಂ ಸಿದ್ದರಾಮಯ್ಯ ಅವರು ಹಿಂದುಳಿದ ಮತ್ತು ದಲಿತ ಸಮುದಾಯದ ಮಠಗಳಿಗೆ ಬೆಂಗಳೂರಿನಲ್ಲಿ ಜಮೀನು ಮಂಜೂರು ಮಾಡಿದ್ದು, ಉಪ್ಪಾರ ಸಮಾಜ ಅಭಿವೃದ್ಧಿಗೆ 1 ಎಕರೆ ಜಮೀನು ನೀಡಲಾಗಿದೆ ಎಂದು ಸಚಿವ ಸತೀಶ್ ಜಾರಕಿಹೊಳಿ ಹೇಳಿದರು.

ಹೊಸದುರ್ಗ ತಾಲೂಕಿನ ಮಧುರೆ ಸಮೀಪದ ಬಿ.ವಿ.ನಗರದ ಭಗೀರಥ ಗುರುಪೀಠದ ಪುರುಷೋತ್ತಮಾನಂದಪುರಿ ಸ್ವಾಮೀಜಿ ಅವರ 27ನೇ ವರ್ಷದ ಪಟ್ಟಾಭಿಷೇಕ ಮಹೋತ್ಸವ ಹಿನ್ನೆಲೆ ಶ್ರೀಗಳಿಗೆ ನಡೆದ ಕಿರೀಟಧಾರಣೆ ಕಾರ್ಯಕ್ರಮದಲ್ಲಿ ಪಾಲ್ಗೊಂಡು ಮಾತನಾಡಿದ ಅವರು, ಹೊಸದುರ್ಗ ಶ್ರೀಮಠಕ್ಕೆ ಮಂಜೂರಾಗಿದ್ದ ಜಮೀನು ಅರಣ್ಯ ವ್ಯಾಪ್ತಿಗೆ ಸೇರಿದ್ದರಿಂದ ಅದನ್ನು ಸರಕಾರ ವಾಪಸ್ಸು ಪಡೆದಿತ್ತು. ಅದನ್ನು ಮಠಕ್ಕೆ ಮರಳಿ ಕೊಡಿಸಲು ಶಾಸಕ ಬಿ.ಜಿ.ಗೋವಿಂದಪ್ಪ ಪ್ರಯತ್ನ ನಡೆಸುತ್ತಿದ್ದಾರೆ. ನಾನು ಕೂಡ ಮುಖ್ಯಮಂತ್ರಿಗಳೊಂದಿಗೆ ಚರ್ಚೆ ನಡೆಸಿದ್ದೇನೆ ಎಂದು ಭರವಸೆ ನೀಡಿದರು. ಚಿತ್ರದುರ್ಗ ಮಾದಾರ ಚನ್ನಯ್ಯ ಗುರುಪೀಠದ ಬಸವಮೂರ್ತಿ ಮಾದಾರ ಚನ್ನಯ್ಯ ಸ್ವಾಮೀಜಿ, ಭಗೀರಥ ಗುರುಪೀಠದ ಪುರುಷೋತ್ತಮಾನಂದಪುರಿ ಸ್ವಾಮೀಜಿ, ಪಂಡಿತಾರಾಧ್ಯ ಶಿವಾಚಾರ್ಯ ಸ್ವಾಮೀಜಿ ಸೇರಿ ಹಲವರಿದ್ದರು.

ಉಪ್ಪಾರ ಅಭಿವೃದ್ಧಿ ನಿಗಮಕ್ಕೆ ಇನ್ನೂ ಹೆಚ್ಚಿನ ಅನುದಾನ ಬಿಡುಗಡೆ ಆಗುವಂತೆ ಮನವಿ ಮಾಡಲಾಗುವುದು. ಭದ್ರಾ, ಮೇಲ್ದಂಡೆ ಕಾಮಗಾರಿಯನ್ನು ತ್ವರಿತಗತಿಯಲ್ಲಿ ಪೂರ್ಣಗೊಳಿಸಿ, ಎಲ್ಲಾ ಕೆರೆಗಳಿಗೂ ನೀರು ಹರಿಸಲಾಗುವುದು.

-ಗೋವಿಂದಪ್ಪ, ಹೊಸದುರ್ಗ ಶಾಸಕ

ಹೊಸದುರ್ಗ ತಾಲೂಕಿನ ಭಗೀರಥ ಮಠದ ಆವರಣದಲ್ಲಿ ಮಂಗಳವಾರ ನಡೆದ ಪಟ್ಟಾಭಿಷೇಕ ಕಾರ್ಯಕ್ರಮದಲ್ಲಿ ಪುರುಷೋತ್ತಮಾನಂದಪುರಿ ಶ್ರೀಗಳಿಗೆ ವಿವಿಧ ಮಠಾಧೀಶರು ಕಿರಿಟದಾರಣೆ ಮಾಡಿ ಗೌರವಿಸಿದರು.

ಬೆಂಗಳೂರಲ್ಲಿ ಹಿಂದೂ ಯುವತಿ ಮತಾಂತರ ಮಗು ಕೊಟ್ಟು ಮುಸ್ಲಿಂ ಯುವಕ ಪರಾರಿ

ಲವ್‌ಜಿಹಾದ್: ದೂರು ದಾಖಲು

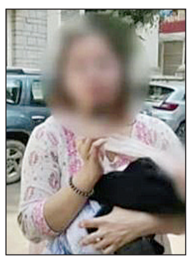

ಬೆಂಗಳೂರು: ಬೆಂಗಳೂರಿನಲ್ಲಿ ಪ್ರೀತಿಯ ಹೆಸರಲ್ಲಿ ಲವ್ ಜಿಹಾದ್ ಪ್ರಕರಣ ನಡೆದಿದೆ. ಯುವತಿಯನ್ನು ಮತಾಂತರ ಮಾಡಿ, ಮದುವೆಯಾಗಿ, ಮಗುವಾದ ಬಳಿಕ ಆಕೆಯನ್ನು ಬಿಟ್ಟು ಪತಿ ಪರಾರಿಯಾಗಿದ್ದಾನೆ.

ಸಂತ್ರಸ್ತ ಯುವತಿಯು ಬೆಂಗಳೂರಿನ ಹೈಗ್ರೌಂಡ್ಸ್ ಠಾಣೆಯಲ್ಲಿ ದೂರು ದಾಖಲಿಸಿದ್ದು, ಇದನ್ನು 'ಲವ್ ಜಿಹಾದ್' ಎಂದು ಆರೋಪಿಸಲಾಗಿದೆ. ಕೋಲ್ಕತ್ತಾ ಮೂಲದ ಸಂತ್ರಸ್ತ ಯುವತಿಗೆ ಬೆಂಗಳೂರಿನ ಬಿಟಿಎಂ ಲೇಔಟ್ ನಿವಾಸಿ ಸೈಯದ್ ಇಮ್ತಿಯಾಜ್ ಎಂಬಾತ ಪರಿಚಯವಾಗಿದೆ. ಬಳಿಕ ದಿನ ಕಳೆದಂತೆ ಇಬ್ಬರ ನಡುವೆ ಪ್ರೀತಿಯಾಗಿದೆ. ಸೈಯದ್ ತನ್ನ ಮಾತುಗಳಿಂದ ಯುವತಿಯನ್ನು ನಂಬಿಸಿ, ಮದುವೆಯಾಗುವ ಮುನ್ನ ಸೈಯದ್ ಆಕೆಯನ್ನು ಇಸ್ಲಾಂ ಧರ್ಮಕ್ಕೆ ಮತಾಂತರ ಮಾಡಿ, 2025ರ ಜುಲೈ 18ರಂದು ಕಾನೂನುಬದ್ಧವಾಗಿ ಯುವತಿ ಜತೆ ರಿಜಿಸ್ಟರ್ ಮ್ಯಾರೇಜ್ ಆಗಿದ್ದಾನೆ. ಮದುವೆಯಾದ ಹೊಸತರಲ್ಲಿ ಎಲ್ಲವೂ ಸರಿಯಾಗಿರುವಂತೆ ನಟಿಸಿದ ಸೈಯದ್, ನಂತರ ಆಕೆಯನ್ನು ಕರೆದುಕೊಂಡು ಕೋಲ್ಕತ್ತಾಗೆ ತೆರಳಿ ನವರಂಗಿ ಆಟ ಶುರು ಮಾಡಿದ್ದಾನೆ.

ವಕೀಲರು ಹೇಳಿದ್ದೇನು?: ಈ ಬಗ್ಗೆ ವಕೀಲರು ಮಾತನಾಡಿದ್ದು, ಸಂತ್ರಸ್ತೆ ನಮ್ಮ ತಂಡಕ್ಕೆ ಕೋಲ್ಕತ್ತಾದಿಂದ ಫೋನ್ ಮಾಡಿ ಬಂದಿದ್ದಾಳೆ. ಸೈಯದ್ ಇಮ್ತಿಯಾಜ್ ಅವರು ನನ್ನನ್ನು ಒಂದು ವರ್ಷದೊಳಗಡೆ ಪ್ರೀತಿಸಿದ್ದು, ನಮಗೆ ಎರಡು ತಿಂಗಳ ಮಗುವಿದೆ. ಆ ಹುಡುಗ ಕೋಲ್ಕತ್ತಾದಿಂದ ಓಡಿ ಬಂದಿದ್ದಾನೆ. ನಾನು ಬ್ರಾಹ್ಮಣ ಕುಟುಂಬಕ್ಕೆ ಸೇರಿದವಳು ಎಂದು ಆ ಹುಡುಗಿ ಹೇಳಿದ್ದಾಳೆ ಎಂದು ಹೇಳಿದರು. ನಮಗೆ ನ್ಯಾಯ ಕೊಡಿಸಿ ಎಂದು ಅವಳು ಹೇಳಿದ್ದಾಳೆ ಎಂದಿದ್ದಾರೆ.

ಮೊದಲ ಮಗು ಗರ್ಭಪಾತ

ಕೋಲ್ಕತ್ತಾದಲ್ಲಿ ನೆಲೆಸಿದ್ದಾಗ ಯುವತಿ ಮೊದಲ ಬಾರಿ ಗರ್ಭಿಣಿಯಾದಾಗ, ಸೈಯದ್ ಬಲವಂತವಾಗಿ ಆಕೆಗೆ ಗರ್ಭಪಾತ ಮಾಡಿಸಿದ್ದ. ಇದರಿಂದ ಯುವತಿ ದೈಹಿಕ ಮತ್ತು ಮಾನಸಿಕವಾಗಿ ಕುಗ್ಗಿ ಹೋಗಿದ್ದರೂ, ಸೈಯದ್ ಮೇಲಿನ ಪ್ರೀತಿಯಿಂದ ಎಲ್ಲವನ್ನೂ ಸಹಿಸಿಕೊಂಡಿದ್ದಳು. ಎರಡನೇ ಬಾರಿ ಹೆಣ್ಣು ಮಗುವಿಗೆ ಜನ್ಮ ನೀಡಿದ್ದಾಳೆ.

ಮಗು ಹುಟ್ಟಿದ ಮೇಲೆ ಸೈಯದ್ ಪರಾರಿ!

ಯುವತಿ ಮಗುವಿಗೆ ಜನ್ಮ ನೀಡಿದ ನಂತರ ಸೈಯದ್, ಪತ್ನಿಯನ್ನು ಕೋಲ್ಕತ್ತಾದಲ್ಲೇ ಬಿಟ್ಟು ನಾಪತ್ತೆಯಾಗಿದ್ದಾನೆ. ದಿನಗಳು ಕಳೆದರೂ ಆತ ವಾಪಸ್ ಬಾರದಿದ್ದಾಗ ಮೋಸ ಹೋಗಿರುವ ಬಗ್ಗೆ ಆಕೆಗೆ ಅರಿವಾಗಿದೆ. ಕೋಲ್ಕತ್ತಾದಿಂದ ಬೆಂಗಳೂರಿಗೆ ಬಂದು ಹೈಗ್ರೌಂಡ್ಸ್ ಠಾಣೆಯಲ್ಲಿ ಕೇಸ್ ದಾಖಲಿಸಿದ್ದಾಳೆ. ಸೈಯದ್ ಪತ್ತೆಗಾಗಿ ಬಲೆ ಬೀಸಿದ್ದಾರೆ.

ಕುಡಿತ ಬಿಡಲು ಹೇಳಿದ ಮಗಳ ಹತ್ಯೆಗೈದ ತಾಯಿ

ಯಾದಗಿರಿ: ಮದ್ಯ ಕುಡಿಯುವುದನ್ನು ಬಿಡು ಎಂದಿದಕ್ಕೆ ಮಹಿಳೆಯೊಬ್ಬಳು ತನ್ನ ಮಗಳನ್ನೇ ಕತ್ತು ಹಿಸುಕಿ ಕೊಂದ ಘಟನೆ ಯಾದಗಿರಿಯ ರಾಜೀವ್ ಗಾಂಧಿ ನಗರದಲ್ಲಿ ನಡೆದಿದೆ.

ಕೊಲೆಯಾದ ಬಾಲಕಿಯನ್ನು ಪ್ರತಿಭಾ (11) ಎಂದು ಗುರುತಿಸಲಾಗಿದೆ. ಆಕೆಯ ತಾಯಿ ನಿರ್ಮಲಾ ಕೊಲೆಗೈದ ಆರೋಪಿಯಾಗಿದ್ದಾಳೆ. ಮಗಳನ್ನು ಕೊಲೆಗೈದು ಆತ್ಮಹತ್ಯೆಯ ಕತೆ ಕಟ್ಟಿದ್ದಳು. ಜ್ಯೂಸ್ ಕುಡಿಯಲು 15 ರೂ. ಹಣ ಕೇಳಿದ್ದಳು. ಹಣ ಕೊಡಲು ನಿರಾಕರಿಸಿದ್ದಕ್ಕೆ ಆತ್ಮಹತ್ಯೆ ಮಾಡಿಕೊಂಡಿದ್ದಾಳೆ ಎಂದಿದ್ದಳು. ಹತ್ಯೆ ಬಳಿಕ ಕುತ್ತಿಗೆಗೆ ಸೀರೆ ಕಟ್ಟಿದ್ದಳು ಎಂದು ತಿಳಿದು ಬಂದಿದೆ. ಮದ್ಯ ಸೇವನೆ ಮಾಡಿ ಹಣ ಖರ್ಚು ಮಾಡಿದರೆ ನಮಗೆ ಊಟಕ್ಕೆ ತೊಂದರೆಯಾಗುತ್ತದೆ. ನೀನು ಕುಡಿದು ಸತ್ತರೇ ನಮ್ಮನ್ನು ನೋಡಿಕೊಳ್ಳುವರು ಯಾರು? ಅಮ್ಮ ಕುಡಿಯುವುದನ್ನು ಬಿಡು ಎಂದು ಪ್ರತಿಭಾ ಹೇಳಿದ್ದಳು. ಇದರಿಂದ ನಿರ್ಮಲಾ ಕೋಪಗೊಂಡು ಕೊಲೆ ಮಾಡಿದ್ದಳು. ಹಲವು ಸಾಕ್ಷಿಗಳ ಆಧಾರದ ಮೇಲೆ ಆರೋಪಿಯನ್ನು ಪೊಲೀಸರು ಬಂಧಿಸಿದ್ದಾರೆ. ಯಾದಗಿರಿ ನಗರ ಪೊಲೀಸ್ ಠಾಣೆಯಲ್ಲಿ ಈ ಸಂಬಂಧ ಪ್ರಕರಣ ದಾಖಲಾಗಿದೆ.

ಉದ್ಯಮಿ ನಿಲೇಶ್ ನೇತೃತ್ವದಲ್ಲಿ ಆಯೋಜನೆ | ವೀರಭದ್ರ ಶಿವಾಚಾರ್ಯ ಸ್ವಾಮೀಜಿ ಭಕ್ತರಿಗೆ ಆಹ್ವಾನ

ಸಿದ್ದರಬೆಟ್ಟದಲ್ಲಿ ಅದ್ಧೂರಿ ಶಿವರಾತ್ರಿ ಜಾಗರಣೆ

ಕೊರಟಗೆರೆ: ಸಿದ್ದರಬೆಟ್ಟದಲ್ಲಿ ಈ ಭಾರಿ ಶಿವರಾತ್ರಿ ಹಬ್ಬದ ಜಾಗರಣೆಯನ್ನು ಅದ್ದೂರಿಯಾಗಿ ಆಚರಿಸಲು ಹಲವಾರು ಕಾರ್ಯಕ್ರಮಗಳನ್ನು ಹಮ್ಮಿಕೊಳ್ಳಲಾಗಿದೆ ಎಂದು ಸಿದ್ದರಬೆಟ್ಟದ ಬಾಳೆ ಹೊನ್ನೂರು ಖಾಸಾಶಾಖಾ ಮಠದ ಪೀಠಾಧ್ಯಕ್ಷ ವೀರಭದ್ರ ಶಿವಾಚಾರ್ಯ ಸ್ವಾಮೀಜಿ ತಿಳಿಸಿದರು.

ಸುದ್ದಿಗೋಷ್ಠಿಯಲ್ಲಿ ಮಾತನಾಡಿದ ಅವರು, ಗ್ರಾಮೀಣ ಭಾಗದಲ್ಲಿ ಇದೆ ಮೊದಲ ಬಾರಿಗೆ ಶ್ರೀ ಮಠದಲ್ಲಿ ಶಿವರಾತ್ರಿ ಹಬ್ಬದೊಂದು ಜಾಗರಣೆ ಮಾಡುವ ವಿಶೇಷ ಕಾರ್ಯಕ್ರಮಗಳನ್ನು ಎಲೆರಾಂಪುರ ಶ್ರೀಗಳು ಮಾರ್ಗದರ್ಶನ ಹಾಗೂ ಉದ್ಯಮಿ ನಿಲೇಶ್ ಅವರ ನೇತೃತ್ವದಲ್ಲಿ ಏರ್ಪಡಿಸಲಾಗಿದ್ದು, ಶಿವರಾತ್ರಿಯಂದು ಸಂಜೆ 6 ಗಂಟೆಗೆ ಪ್ರಾರಂಭವಾಗುವ ಕಾರ್ಯಕ್ರಮ ಬೆಳಗಿನ ಜಾವದವರೆಗೂ ನಡೆಯಲಿದೆ. ಜಾಗರಣೆಗೆ ಬರುವ ಸುಮಾರು 10 ಸಾವಿರಕ್ಕೂ ಹೆಚ್ಚು ಭಕ್ತಾದಿಗಳು ಪಾಲ್ಗೊಳ್ಳಲಿದ್ದು, ದಾಸೋಹದ ವ್ಯವಸ್ಥೆ ಮಾಡಲಾಗಿದೆ ಎಂದು ಹೇಳಿದರು.

ಗ್ರಾಮೀಣ ಭಾಗದ ಯುವಕ ನಿಲೇಶ್ ಇಂದು ಹೊರ ದೇಶವಾದ ದುಬೈನಲ್ಲಿ ಉದ್ಯಮ ಮಾಡಿ ಗ್ರಾಮೀಣ ಭಾಗದ ಜನರಿಗೆ ಉದ್ಯೋಗ ನೀಡಿ ಆಸರೆ ಆಗಿದ್ದಾರೆ. ಅಲ್ಲದೆ ತಾಯ್ನಾಡಿನಲ್ಲಿ ಬಂದು ಧಾರ್ಮಿಕ ಕಾರ್ಯಕ್ರಮಗಳನ್ನು ಆಯೋಜನೆ ಮಾಡಿ ಧರ್ಮ ಜಾಗೃತಿ ಮೂಡಿಸುತ್ತಿರುವುದು ಹೆಮ್ಮೆಯ ವಿಚಾರ. ಕಾರ್ಯಕ್ರಮದ ಸಂಪೂರ್ಣ ಜವಾಬ್ದಾರಿಯನ್ನು ವಹಿಸಿಕೊಂಡಿದ್ದಾರೆ ಎಂದು ತಿಳಿಸಿದರು.

ಎಲೆರಾಂಪುರ ಕುಂಚಿಟಿಗ ಮಹಾಸಂಸ್ಥಾನ ಮಠದ ಪೀಠಾಧ್ಯಕ್ಷ ಡಾ.ಹನುಮಂತನಾಥ ಸ್ವಾಮೀಜಿ ಮಾತನಾಡಿ, ಶಿವರಾತ್ರಿ ಜಾಗರಣೆ ಮಹೋತ್ಸವ ಜನರಲ್ಲಿ ಭಕ್ತಿಭಾವ ಹೆಚ್ಚು ಮಾಡಲಿ. ಈ ಜಾಗರಣೆಯಿಂದ ಜನರು ಜಾಗೃತರಾಗಬೇಕು. ಇದೆ ಪ್ರಥಮವಾಗಿ ಜಿಲ್ಲೆಯಲ್ಲೇ ಎಲ್ಲಿಯೂ ಮಾಡದಂತ ಜಾಗರಣಾ ಕಾರ್ಯಕ್ರಮಕ್ಕೆ ಸುಮಾರು ಒಂದು ಕೋಟಿ ರು. ಖರ್ಚಿನಲ್ಲಿ ಉದ್ಯಮಿ ನೀಲೇಶ್ ಅವರು ಮಾಡುತ್ತಿದ್ದಾರೆ. ಜಾಗರಣೆಯಲ್ಲಿ ಹೆಸರಾಂತ ಸಿನಿಮಾ ನಟರು, ರಿಯಾಲಿಟಿ ಶೋ ಹಾಗೂ ಭಕ್ತಿಗೀತೆ ಗಾಯಕರಿಂದ ಕಾರ್ಯಕ್ರಮಗಳು ನಡೆಯಲಿದ್ದು, ಕೊರಟಗೆರೆ ಸೇರಿದಂತೆ ಜಿಲ್ಲೆಯ ಹೆಚ್ಚು ಹೆಚ್ಚು ಜನರು ಈ ಕಾರ್ಯಕ್ರಮಕ್ಕೆ ಆಗಮಿಸಿ ಯಶಸ್ವಿಗೊಳಿಸಿ ಎಂದು ತಿಳಿಸಿದರು. ಉದ್ಯಮಿ ನೀಲೇಶ್ ಮಾತನಾಡಿ, ಇತ್ತೀನ ಪೀಳಿಗೆ ಧರ್ಮದ ಬಗ್ಗೆ, ಧರ್ಮ ಜಾಗೃತಿಯ ಅರಿವು ಮೂಡಿಸಲು ಮಹಾಶಿವರಾತ್ರಿ ಹಬ್ಬದಂದು ಸಿದ್ದರಬೆಟ್ಟದ ಶ್ರೀ ಮಠದ ಅವರಣದಲ್ಲಿ ಜಾಗರಣೆ ಮಹೋತ್ಸವ ಏರ್ಪಡಿಸಲಾಗಿದ್ದು, ಶಿವಭಜನೆ, ಹಾಡುಗಳು ಹಾಗೂ ಹಾಸ್ಯ, ಜಾನಪದ ನೃತ್ಯ ಎಲ್ಲಾ ತರಹದ ಕಾರ್ಯಕ್ರಮ ಜರುಗಲಿವೆ. ಗೃಹ ಸಚಿವ ಡಾ.ಜಿ.ಪರಮೇಶ್ವರ್ ಅವರು ಕಾರ್ಯಕ್ರಮವನ್ನು ಉದ್ಘಾಟನೆ ಮಾಡಲಿ ದ್ದಾರೆ. ಕೇಂದ್ರ ರೈಲ್ವೆ ಖಾತೆ ಸಚಿವ ವಿ.ಸೋಮಣ್ಣ, ಕನ್ನಡ ಮತ್ತು ಸಂಸ್ಕೃತಿ ಇಲಾಖೆ ಸಚಿವ ಶಿವರಾಜ ತಂಗಡಗಿ, ಮಧುಗಿರಿ ಶಾಸಕ ರಾಜಣ್ಣ, ಸೇರಿದಂತೆ ಜಿಲ್ಲೆಯ ಎಲ್ಲಾ ತಾಲೂಕಿನ ಶಾಸಕರು ವಿಧಾನ ಪರಿಷತ್ ಸದಸ್ಯರು, ವಿವಿಧ ಮಠಾಧೀಶರು ಸೇರಿದಂತೆ ಅನೇಕ ಗಣ್ಯರು ಭಾಗವಹಿಸಲಿದ್ದಾರೆ.

ಕೊರಟಗೆರೆ ತಾಲೂಕಿನ ಸಿದ್ದರಬೆಟ್ಟದ ಬಾಳೆ ಹೊನ್ನೂರು ಖಾಸಾಶಾಖಾ ಮಠದಲ್ಲಿ ಆಯೋಜಿಸಿದ್ದ ಸುದ್ದಿಗೋಷ್ಠಿಯಲ್ಲಿ ಸಿದ್ದರಬೆಟ್ಟದ ಶ್ರೀ ವೀರಭದ್ರ ಶಿವಾಚಾರ್ಯ ಸ್ವಾಮೀಜಿ, ಎಲೆರಾಂಪುರ ಶ್ರೀ ಮಠದ ಡಾ.ಹನುಮಂತನಾಥ ಸ್ವಾಮೀಜಿ, ಉದ್ಯಮಿ ನಿಲೇಶ್ ಸೇರಿದಂತೆ ಇತರಿದ್ದರು.

ಶಿವರಾತ್ರಿ ಜಾಗರಣೆಯಲ್ಲಿ ಗಣ್ಯರು ಭಾಗಿ

ಈ ಕಾರ್ಯಕ್ರಮಕ್ಕೆ ವಿಶ್ವವಾಣಿ ಪತ್ರಿಕೆ ಪ್ರಧಾನ ಸಂಪಾದಕ ವಿಶ್ವೇಶ್ವರ ಭಟ್ ಗಣ್ಯರಾಗಿ ಆಗಮಿಸಲಿದ್ದಾರೆ. ನಟ ರವಿಚಂದ್ರನ್, ಜಗ್ಗೇಶ್, ಡಾಲಿ ದನಂಜಯ್, ನಿರೂಪಕಿ ಅನುಶ್ರೀ, ಕಂಬದ ರಂಗಯ್ಯ, ಅಂಕಿತ ಕುಂಡು, ಅನುಪಮ ಭಟ್ ಸೇರಿದಂತೆ ಹಿರಿತೆರೆ, ಕಿರುತೆರೆ ಹೆಸರಾಂತ ಕಲಾವಿದರು ಮನರಂಜನೆ ಕಾರ್ಯಕ್ರಮಗಳನ್ನು ನೀಡಲಿದ್ದಾರೆ.

ಇದೆ ಪ್ರಪಥಮವಾಗಿ ನನ್ನ ತವರು ತಾಲೂಕು ಆದ ಕೊರಟಗೆರೆ ತಾಲೂಕಿನ ಸಿದ್ದರ ತಪೋ ಭೂಮಿ ಸಿದ್ದರಬೆಟ್ಟದಲ್ಲಿ ಮಹಾಶಿವರಾತ್ರಿ ಅಂಗವಾಗಿ ಅದ್ದೂರಿಯಾಗಿ ಜಾಗರಣೆ ಕಾರ್ಯಕ್ರಮವನ್ನು ಆಯೋಜನೆ ಮಾಡಲಾಗಿದೆ. ಧರ್ಮ ರಕ್ಷಣೆ, ಧರ್ಮ ಜಾಗೃತಿ ಸೇರಿದಂತೆ ಧಾರ್ಮಿಕ ಸೇವೆಗಳಿಗೆ ಆದ್ಯತೆ ನೀಡಲಾಗುತ್ತಿದೆ.

-ನಿಲೇಶ್, ಉದ್ಯಮಿ ಪರ್ವ ಗ್ರೂಪ್

www.pravasiprapancha.com

ಸಂಪಾದಕೀಯ

ಇನ್ನೂ ಎಷ್ಟು ಬಲಿಯಾಗಬೇಕು?

ಕೊರಿಯನ್ ಲವರ್ ಗೇಮ್ ಎಂಬ ಹೆಸರಿನ ಆನ್‌ಲೈನ್ ಗೇಮ್‌ನ ವ್ಯಸನಕ್ಕೆ ಸಿಲುಕಿ ಉತ್ತರ ಪ್ರದೇಶ ರಾಜ್ಯದ ಘಾಜಿಯಾಬಾದ್‌ನ ಮೂವರು ಸೋದರಿಯರು 8ನೇ ಮಹಡಿಯಿಂದ ಜಿಗಿದು ಆತ್ಮಹತ್ಯೆ ಮಾಡಿಕೊಂಡರೆಂಬ ಸುದ್ದಿಯನ್ನು ನೀವು ಈಗಾಗಲೇ ಓದಿದ್ದೀರಿ. ಇದು ಮನದ ಗೋಡೆಯಲ್ಲಿನ್ನೂ ಹಸಿಹಸಿಯಾಗಿರುವಾಗಲೇ ಮತ್ತದೇ ಉತ್ತರ ಪ್ರದೇಶದಲ್ಲಿ ಇಂಥ ಮತ್ತೊಂದು ದುರಂತ ಸಂಭವಿಸಿರುವುದು ವಿಷಾದನೀಯ. ಕಿವಿಗೆ ಇಯರ್‌ಫೋನ್ ಸಿಕ್ಕಿಸಿಕೊಂಡು 'ಪಬ್‌ಜಿ' ಎಂಬ ಆನ್‌ಲೈನ್ ಆಟದಲ್ಲಿ ಭಾಗಿಯಾಗಿದ್ದ 22ರ ಹರೆಯದ ಯುವಕನೊಬ್ಬ, ರಕ್ತದೊತ್ತಡವು ತೀವ್ರವಾದ ಕಾರಣ ಸಾವನ್ನಪ್ಪಿದ ಮತ್ತು ಈತ ಕಳೆದ 4 ತಿಂಗಳಿಂದ ಈ ಆಟದ ಗೀಳು ಹತ್ತಿಸಿಕೊಂಡು, ದಿನದ ಬಹುಭಾಗವನ್ನು ಅದರಲ್ಲೇ ಕಳೆಯುತ್ತಿದ್ದ ಎಂದಿದೆ ವರದಿ. ಚಾಕುವನ್ನು ಹಣ್ಣು ಕತ್ತರಿಸುವುದಕ್ಕೂ ಬಳಸಬಹುದು, ಮತ್ತೊಬ್ಬರನ್ನು ಹಿಂಸಿಸುವುದಕ್ಕೂ ದುರ್ಬಳಕೆ ಮಾಡಿಕೊಳ್ಳಬಹುದು ಎಂಬುದು ಗೊತ್ತಿರುವ ಸಂಗತಿಯೇ. ಆನ್‌ಲೈನ್ ಮಾಧ್ಯಮದ ತಂತ್ರಜ್ಞಾನದಲ್ಲಿ ಕ್ರಾಂತಿಯಾದಾಗಿನಿಂದಲೂ, ಅದರ ಸಕಾರಾತ್ಮಕ ಮತ್ತು ಆರೋಗ್ಯಕರ ಮಗ್ಗುಲುಗಳಲ್ಲಿ ಸಾಕಷ್ಟು ಸಾಧ್ಯತೆಗಳು ಅನಾವರಣಗೊಂಡಿವೆ. ಗಣನೀಯ ಸಂಖ್ಯೆಯ ಯುವಜನರಿಗೆ ಜೀವನೋಪಾಯವನ್ನು ಕಟ್ಟಿಕೊಡುವ ನಿಟ್ಟಿನಲ್ಲೂ ಈ ಮಾಧ್ಯಮ ಮುಂಚೂಣಿಯಲ್ಲಿದೆ. ಆದರೆ, ಯಾವುದೇ ಕ್ಷೇತ್ರದಲ್ಲಿ ಪ್ರಖರ ಅಂಶಗಳ ಜತೆಜತೆಗೆ ಕಪ್ಪುಚುಕ್ಕೆಗಳೂ ಇರುವಂತೆ ಈ ಮಾಧ್ಯಮದಲ್ಲೂ ಒಂದಷ್ಟು 'ಜಾರುವ ಮತ್ತು ಎಡವುವ' ತಾಣಗಳಿವೆ. ಆ ಪೈಕಿ ಎದ್ದು ಕಾಣುವಂಥದ್ದು ಹೀಗೆ ಮನುಷ್ಯರ ಜೀವಕ್ಕೇ ಸಂಚಕಾರವನ್ನು ತಂದೊಡ್ಡುವ ಮಾರಕ ಆಟಗಳದ್ದು. ಇಂಥ ಆಟಗಳನ್ನು ನಿಷೇಧಿಸಬೇಕಿರುವುದರ ಕುರಿತು ಕೆಲ ವರ್ಷದ ಹಿಂದೆ ದನಿಯೆದ್ದಿದ್ದು ಹೌದಾದರೂ, ಅಷ್ಟೇ ಕ್ಷಿಪ್ರವಾಗಿ ಅದು ಮರೆಗೆ ಸರಿದಿದ್ದು ವಿಷಾದನೀಯ. ಈಗ ಉತ್ತರ ಪ್ರದೇಶದಲ್ಲಿ ಸಂಭವಿಸಿರುವ ಈ ಸಾವುಗಳನ್ನು ಗಮನಿಸಿಯಾದರೂ ಆಳುಗರು ಈ ಪಿಡುಗಿಗೆ ಒಂದು ಪರಿಣಾಮಕಾರಿ ಮದ್ದನ್ನು ಅರೆಯಬೇಕಿದೆ...

ಸೊಂಪಾದಕೀಯ

ದೇವರ ದುಡ್ಡನ್ನೂ ಬಿಡಲ್ಲ

ಜನರಿಗೆ ದೇವರ ಬಗ್ಗೆ ಎಷ್ಟೇ ಭಕ್ತಿ ಇದ್ರೂ, ದೇವಸ್ಥಾನಗಳಲ್ಲಿ ಹುಂಡಿ ಕಳ್ಳತನ ಆಗೋ ಕೆಲಸ ಮಾತ್ರ ಇನ್ನೂ ನಡೆಯುತ್ತಲೇ ಇದೆ. ಹಾಗಂತ ಭಗವಂತನನ್ನು ನಂಬುವವರು ಹುಂಡಿಗೆ ಹಣ ಹಾಕ್ತಾರೆ, ನಂಬದೇ ಇರುವವರು ಹುಂಡಿಯಿಂದ ಹಣ ಕದೀತಾರೆ ಅನ್ನೋ ಹಾಗೂ ಇಲ್ಲ. ಯಾಕಂದ್ರೆ, ಸುಮಾರು 1 ವರ್ಷದ ಹಿಂದೆ ಸಿಕ್ಕಿಬಿದ್ದ ಖತರ್‌ನಾಕ್ ಕಳ್ಳನೊಬ್ಬ ಪ್ರತಿಸಲ ಕದ್ದಾಗಲೂ ತನ್ನ ಊರಿನ ದೇವಸ್ಥಾನಕ್ಕೆ ಹೋಗಿ ಅಲ್ಲಿನ ದೇವರಿಗೆ ತಪ್ಪು ಕಾಣಿಕೆ ಹಾಕಿ ಆಮೇಲೆ ಕದ್ದ ಬಂಗಾರವನ್ನು ಮಾರಾಟ ಮಾಡುತ್ತಿದ್ದನಂತೆ. ಅದಕ್ಕಿಂತ ಗಾಬರಿ ಬೀಳಿಸೋ ವಿಷಯ ಅಂದ್ರೆ ಅವನು ಮೊದಲು ಅದೇ ದೇವಸ್ಥಾನದಲ್ಲಿ ಪೂಜಾರಿ ಆಗಿದ್ದನಂತೆ ಅನ್ನೋದು. ಹಾಗಾಗಿ ಹುಂಡಿಗೆ ಕನ್ನ ಹಾಕುವವರೆಲ್ಲ ನಾಸ್ತಿಕರು ಅನ್ನಂಗಿಲ್ಲ. ಒಟ್ಟಿನಲ್ಲಿ ಸುಲಭವಾಗಿ ಸಿಕ್ಕರೆ ದೇವರ ದುಡ್ಡನ್ನೂ ಕಳ್ಳರು ಬಿಡ್ತಾ ಇಲ್ಲ. ಹಿಂದೊಮ್ಮೆ ಎಲ್ಲಮ್ಮದೇವಿಯ ದೇವಸ್ಥಾನದ ಹುಂಡಿಗೆ ಕನ್ನ ಹಾಕಿದ ಕಳ್ಳರು ಎಲ್ಲವನ್ನೂ ದೋಚಿದ ಮೇಲೆ 'ಎಲ್ಲಮ್ಮನ್ ದುಡ್ಡು, ಯಾರದ್ದೋ ಜಾತ್ರೆ' ಅಂತ ಜನ ತಮಗೆ ತೋಚಿದಂತೆ ಮಾತಾಡಿದ್ದು ಕೇಳಿಬಂದಿತ್ತು. ಇದನ್ನೆಲ್ಲ ನೋಡಿಯೇ ಏನೋ ಗೋಕರ್ಣದ ಮಹಾಬಲೇಶ್ವರ ದೇವಸ್ಥಾನದಲ್ಲಿ ಗರ್ಭಗುಡಿಯ ಬಾಗಿಲ ಸಂದಿನಲ್ಲಿ ಹಾವೊಂದು ಒಂದಷ್ಟು ದಿನ ಠಿಕಾಣಿ ಹೂಡಿತ್ತು. ಸಾಮಾನ್ಯವಾಗಿ ಹಾವುಗಳು ನಿಧಿ ಕಾಯುತ್ತವೆ ಅನ್ನೋದು ನಂಬಿಕೆಯ ಮಾತು. ಹಾಗಾಗಿ ನಾಗರಾಜ ಕೂಡಾ ದೇವಸ್ಥಾನದ ಹುಂಡಿಯನ್ನು ಕಾಯುತ್ತಾ ಅಲ್ಲೇ ಮೊಕ್ಕಾಂ ಹೂಡಿದ್ದನಾ ಅನ್ನೋ ಅನುಮಾನ ಬಂದರೆ ತಪ್ಪೇನಿಲ್ಲ. ಯಾಕಂದ್ರೆ, ಉರಗ ತಜ್ಞರು ಬಂದು ಎಷ್ಟೇ ಹರಸಾಹಸ ಮಾಡಿದರೂ ಹಾವು ಅಲ್ಲಿಂದ ಕದಲಲು ತಯಾರಿರಲಿಲ್ಲವಂತೆ. ಕೊನೆಗೆ ಹಾವನ್ನು ಅದರ ಪಾಡಿಗೆ ಬಿಟ್ಟು ಜನ ಎಂದಿನಂತೆ ದೇವರ ದರ್ಶನ ಮತ್ತು ಪೂಜೆಯಲ್ಲಿ ನಿರತರಾಗಿದ್ದರು. ಆದರೆ ಹಾವಿನ ಚಲನವಲನಗಳ ಮೇಲೆ ಸಿಸಿಟಿವಿ ಮೂಲಕ ನಿಗಾ ಇಡಲಾಗಿತ್ತಂತೆ. ನಂತರ ಒಂದು ರಾತ್ರಿ ಆ ಹಾವು ತನ್ನ ಜಾಗ ಬಿಟ್ಟು ಕೊನೆಗೂ ದೇವಾಲಯದಿಂದ ಹೊರಹೋಗಿರುವ ದೃಶ್ಯ ಸಿಸಿಟಿವಿ ಫೂಟೇಜ್‌ನಿಂದ ಗೊತ್ತಾಯಿತು. ಆದರೆ, ಅಷ್ಟೂ ದಿನ ನಾಗಪ್ಪ ದೇವಸ್ಥಾನದ ಹುಂಡಿಗೆ ಸಿಸಿಟಿವಿ ಥರ ಕೆಲಸ ಮಾಡುತ್ತಿದ್ದನಾ ಅನ್ನೋದರ ಬಗ್ಗೆ ಮಾತ್ರ, ಯಾವುದೇ ಫೂಟೇಜ್ ಇಲ್ಲದ ಕಾರಣ ಮಾಹಿತಿ ಸಿಕ್ಕಿಲ್ಲ.

ಸಂಪಾದಕರ ಸದ್ಯಶೋಧನೆ

ಮಾನವೀಯತೆಯ ಕೋಟು

ಬೆಲ್ಜಿಯಂನಲ್ಲಿ ಚಳಿಗಾಲ ಕಳೆಯುವುದು ಬಹಳ ಕಷ್ಟ. ಅಂಥ ಕೊರೆಯುವ ಚಳಿಯ ಬೆಳಗಿನ ಜಾವದಲ್ಲಿ, ಅಲ್ಲಿನ ಬೀದಿಗಳಲ್ಲಿ ಒಂದು ಅದ್ಭುತವಾದ ಮಾನವೀಯ ದೃಶ್ಯವನ್ನು ಕಾಣಬಹುದು. ಸ್ಥಳೀಯ ಅಂಗಡಿಗಳ ಮುಂದೆ ಅಥವಾ ಕೆಫೆಗಳ ಹೊರಗೆ ಸಾಲಾಗಿ ಕೋಟ್ ಸ್ಟ್ಯಾಂಡ್‌ಗಳನ್ನು ಇರಿಸಲಾಗಿರುತ್ತದೆ. ಅವುಗಳ ಮೇಲೆ 'ಚಳಿಯಾಗುತ್ತಿದ್ದರೆ ಒಂದನ್ನು ಪಡೆದುಕೊಳ್ಳಿ' (Take One If Cold) ಎಂಬ ಫಲಕವಿರುತ್ತದೆ. ಯಾವುದೇ ಅರ್ಜಿಗಳಿಲ್ಲದೇ, ಯಾರ ಅಪ್ಪಣೆಯೂ ಇಲ್ಲದೇ, ಅಗತ್ಯವಿರುವವರು ತಮಗೆ ಬೇಕಾದ ಕೋಟನ್ನು ಆರಿಸಿಕೊಳ್ಳುವ ಈ ಪರಿಕಲ್ಪನೆಯು 'ಮಾನವೀಯತೆಗೆ ಯಾವುದೇ ಗಡಿಯಿಲ್ಲ' ಎಂಬುದನ್ನು ಸಾಬೀತುಪಡಿಸುತ್ತಿದೆ. ಈ ಅಭಿಯಾನವು ಮೊದಲು ಬೆಲ್ಜಿಯಂನ ಘೆಂಟ್ ಮತ್ತು ಬ್ರಸೆಲ್ಸ್ ನಗರಗಳಲ್ಲಿ ಆರಂಭವಾಯಿತು. ಜೀವನವೆಚ್ಚದ ಏರಿಕೆ ಮತ್ತು ಹೆಚ್ಚುತ್ತಿರುವ ಚಳಿಯಿಂದಾಗಿ ಅನೇಕ ಜನರು ಬೆಚ್ಚಗಿನ ಬಟ್ಟೆಗಳನ್ನು ಖರೀದಿಸಲು ಕಷ್ಟಪಡುತ್ತಿದ್ದರು. ಇದನ್ನು ಗಮನಿಸಿದ ಕೆಲವು ಸಮುದಾಯದ ಸ್ವಯಂಸೇವಕರು ಮತ್ತು ಸ್ಥಳೀಯ ನಿವಾಸಿಗಳು ಅತ್ಯಂತ ಪ್ರಾಯೋಗಿಕವಾದ ಈ ದಾರಿಯನ್ನು ಕಂಡುಕೊಂಡರು. ಅವರು ತಮ್ಮ ಮನೆಯಲ್ಲಿ ಬಳಕೆಯಾಗದ, ಆದರೆ ಸುಸ್ಥಿತಿಯಲ್ಲಿರುವ ಕೋಟ್‌ಗಳನ್ನು ಸಂಗ್ರಹಿಸಿ, ಅವುಗಳನ್ನು ಸ್ವಚ್ಛಗೊಳಿಸಿ ಸಾರ್ವಜನಿಕ ಸ್ಥಳಗಳಲ್ಲಿ ನೇತುಹಾಕಲು ನಿರ್ಧರಿಸಿದರು. ಇದು ಕೇವಲ ಒಂದು ದಾನವಲ್ಲ, ಬದಲಿಗೆ ಸಮಾಜದ ಪ್ರತಿಯೊಬ್ಬ ವ್ಯಕ್ತಿಯೂ ಗೌರವದಿಂದ ಬದುಕಬೇಕು ಎಂಬ ಉದ್ದೇಶದ ಪ್ರತಿಬಿಂಬ. ಸಾಮಾನ್ಯವಾಗಿ ದಾನದ ಪ್ರಕ್ರಿಯೆಗಳಲ್ಲಿ ಹತ್ತಾರು ದಾಖಲೆಗಳು ಅಥವಾ ನೋಂದಣಿ ಪ್ರಕ್ರಿಯೆಗಳಿರುತ್ತವೆ. ಆದರೆ ಇಲ್ಲಿ ಅಂಥ ಯಾವುದೇ ಅಡೆತಡೆಗಳಿಲ್ಲ. ಈ ಕೋಟ್ ಸ್ಟ್ಯಾಂಡ್‌ಗಳನ್ನು ಫಾರ್ಮಸಿಗಳು, ದಿನಸಿ ಅಂಗಡಿಗಳು ಅಥವಾ ಕೆಫೆಗಳ ಮುಂಭಾಗದ ಗೋಡೆಗಳಿಗೆ ಅಳವಡಿಸಲಾಗಿದೆ. ಅಲ್ಲಿನ ಫಲಕದಲ್ಲಿ ಎರಡು ಅರ್ಥಪೂರ್ಣ ಸಾಲುಗಳಿರುತ್ತವೆ– 'ಚಳಿಯಾಗುತ್ತಿದ್ದರೆ ಒಂದನ್ನು ಪಡೆದುಕೊಳ್ಳಿ. ಸಾಧ್ಯವಾದರೆ ಒಂದನ್ನು ನೀಡಿ'. ಅಂಗಡಿ ಮಾಲೀಕರು ಈ ಸ್ಟ್ಯಾಂಡ್‌ಗಳ ಉಸ್ತುವಾರಿ ವಹಿಸುತ್ತಾರೆ. ಮಳೆಯಾದಾಗ ಬಟ್ಟೆಗಳು ಒದ್ದೆಯಾಗದಂತೆ ನೋಡಿಕೊಳ್ಳುವುದು ಮತ್ತು ಅವುಗಳನ್ನು ಅಚ್ಚುಕಟ್ಟಾಗಿ ಜೋಡಿಸುವುದು ಅವರ ಜವಾಬ್ದಾರಿಯಾಗಿರುತ್ತದೆ. ಈ ಯೋಜನೆಯ ಅಡಿಯಲ್ಲಿ ದೊರೆಯುವ ಪ್ರತಿಯೊಂದು ಕೋಟ್‌ನ ಹಿಂದೆಯೂ ಒಂದು ಕಥೆಯಿರುತ್ತದೆ. ದಾನಿಗಳು ಕೋಟ್‌ನ ಒಳಗೆ ಸಣ್ಣ ಚೀಟಿಗಳನ್ನು ಇಟ್ಟಿರುತ್ತಾರೆ. ಅದರಲ್ಲಿ 'ಧೈರ್ಯವಾಗಿರಿ', 'ಇದು ನಿಮಗೆ ಸಹಾಯವಾಗಲಿ ಎಂದು ಆಶಿಸುತ್ತೇನೆ' ಎಂಬ ಸಾಲುಗಳನ್ನು ಬರೆದಿರುತ್ತಾರೆ. ಇದು ಕೇವಲ ದೈಹಿಕ ಉಷ್ಣತೆಯನ್ನು ನೀಡುವುದಲ್ಲದೇ, ಕಷ್ಟದಲ್ಲಿರುವವರಿಗೆ 'ನೀವು ಏಕಾಂಗಿಯಲ್ಲ, ಸಮಾಜ ನಿಮ್ಮ ಜತೆಗಿದೆ' ಎಂಬ ಮಾನಸಿಕ ಧೈರ್ಯವನ್ನು ನೀಡುತ್ತದೆ. ಈ ಉಪಕ್ರಮವು ಕೇವಲ ಶ್ರೀಮಂತರು ಬಡವರಿಗೆ ನೀಡುವ ದಾನವಲ್ಲ. ಇದು ಇಡೀ ಸಮಾಜದ ಒಗ್ಗಟ್ಟನ್ನು ತೋರಿಸುತ್ತದೆ. ಸ್ವಯಂಸೇವಕರು ನಿರಂತರವಾಗಿ ನಗರದ ವಿವಿಧ ಭಾಗಗಳಿಂದ ಬಟ್ಟೆಗಳನ್ನು ಸಂಗ್ರಹಿಸುತ್ತಾರೆ. ವ್ಯಾಪಾರಿಗಳು ತಮ್ಮ ವ್ಯಾಪಾರ ಸ್ಥಳದ ಮುಂದೆ ಈ ಸ್ಟ್ಯಾಂಡ್‌ಗಳಿಗೆ ಜಾಗ ನೀಡುವ ಮೂಲಕ ಸಾಮಾಜಿಕ ಕಾಳಜಿ ಮೆರೆಯುತ್ತಾರೆ. ಸಾಮಾನ್ಯ ಜನರು ಕೆಲಸಕ್ಕೆ ಹೋಗುವ ದಾರಿಯಲ್ಲಿ ತಮಗೇ ತಿಳಿಯದಂತೆ ಒಬ್ಬ ಅಪರಿಚಿತನಿಗೆ ನೆರವಾಗುವ ತೃಪ್ತಿ ಪಡೆಯುತ್ತಾರೆ. ಬಹಳಷ್ಟು ಜನರಿಗೆ ಸಹಾಯ ಕೇಳಲು ಮುಜುಗರ ಅಥವಾ ಸಂಕೋಚವಿರುತ್ತದೆ. ಈ 'ಕೋಟ್ ಆನ್ ಎ ಹುಕ್' ಮಾದರಿಯು ಅಂಥವರ ಆತ್ಮಗೌರವಕ್ಕೆ ಧಕ್ಕೆ ತರುವುದಿಲ್ಲ. ಯಾರು ಬೇಕಾದರೂ ಬಂದು ತಮಗೆ ಇಷ್ಟವಾದ ಬಟ್ಟೆಯನ್ನು ಪಡೆದುಕೊಳ್ಳಬಹುದು. ಇದು ದಾನ ಪಡೆಯುವವರನ್ನು 'ಕಡುಬಡವರು' ಎಂದು ಮುದ್ರೆ ಒತ್ತದೇ, ಅಗತ್ಯವಿರುವವರಿಗೆ ನೆರವಾಗುವ ಗೌರವಯುತ ಹಾದಿಯಾಗಿದೆ. ಬೆಲ್ಜಿಯಂನಲ್ಲಿ ಆರಂಭವಾದ ಈ ಸಣ್ಣ ಕಿಡಿ ಇಂದು ಯುರೋಪಿನ ಹಲವು ದೇಶಗಳಿಗೆ ಹರಡಿದೆ. ಐರ್ಲೆಂಡ್, ಫ್ರಾನ್ಸ್ ಮತ್ತು ಇಂಗ್ಲೆಂಡ್‌ನಲ್ಲೂ ಇಂಥ 'ಕರುಣೆಯ ಗೋಡೆಗಳು' (Walls of Kindness) ಅಥವಾ 'ಕೋಟ್ ಹ್ಯಾಂಗರ್‌ಗಳು' ಸೃಷ್ಟಿಯಾಗಿವೆ. ಕೇವಲ ಒಂದು ಹುಕ್ ಮತ್ತು ಹಳೆಯ ಬಟ್ಟೆಯ ತುಣುಕಿನಿಂದ ಎಷ್ಟು ದೊಡ್ಡ ಬದಲಾವಣೆ ತರಬಹುದು ಎಂಬುದಕ್ಕೆ ಇದು ಸಾಕ್ಷಿ. ಬೆಲ್ಜಿಯಂನ ಈ ಸಣ್ಣ ಪ್ರಯತ್ನವು ನಮಗೆ ಒಂದು ದೊಡ್ಡ ಪಾಠವನ್ನು ಕಲಿಸುತ್ತದೆ. ಸಹಾಯ ಮಾಡಲು ದೊಡ್ಡ ಬಜೆಟ್ ಅಥವಾ ಸಂಸ್ಥೆಯ ಅಗತ್ಯವಿಲ್ಲ. ಬದಲಿಗೆ ಒಂದು ಸಣ್ಣ ಕಾಳಜಿ ಮತ್ತು ಕಾರ್ಯರೂಪಕ್ಕೆ ತರುವ ಮನಸ್ಸಿದ್ದರೆ ಸಾಕು.

ಮತದಾರರ ಪಟ್ಟಿ ಪರಿಷ್ಕರಣೆ ವಿರೋಧದ ಹಿಂದಿನ ಗುಟ್ಟೇನು?

ಸುಪ್ರೀಂಕೋರ್ಟ್‌ನಲ್ಲಿ ಮಮತಾ ಬ್ಯಾನರ್ಜಿ ಅವರ ವಾದ ಮಂಡನೆಯಿಂದ ಕೇಸಿನಲ್ಲಿ ಭಾರಿ ಬದಲಾವಣೆಯಾಗಿಬಿಡುತ್ತದೆ ಎಂದೇನಲ್ಲ. ಚುನಾವಣೆ ಹೊಸ್ತಿಲಲ್ಲಿರುವ ಬಂಗಾಳದಲ್ಲಿ ಮತದಾರರ ಗಮನಸೆಳೆಯಲು ಅವರಿಗೆ ಅವಕಾಶವೊಂದು ಬೇಕಿತ್ತು ಮತ್ತು ವೈಫಲ್ಯಗಳನ್ನು ಮರೆಮಾಚಿ, 'ತಾವು ಜನಪರ' ಎಂಬ ಪ್ರಬಲ ರಾಜಕೀಯ ನರೇಟಿವ್ ಅನ್ನು ರೂಪಿಸಬೇಕಿತ್ತು.

ಜನಪಥ
ರಾಘವಶರ್ಮ ನಿಡ್ಲೆ
vveditoped@gmail.com

2005ರ ಆಗಸ್ಟ್ 4. ಕಾಂಗ್ರೆಸ್ ನೇತೃತ್ವದ ಯುಪಿಎ ಸರಕಾರ ಕೇಂದ್ರದಲ್ಲಿ ಅಧಿಕಾರಕ್ಕೆ ಬಂದು ವರ್ಷ ಕಳೆದು ಲೋಕಸಭೆ ಅಧಿವೇಶನ ನಡೆಯುತ್ತಿದ್ದ ಸಂದರ್ಭವದು. ''ಬಾಂಗ್ಲಾದೇಶದಿಂದ ಭಾರತಕ್ಕೆ ಅಕ್ರಮ ವಲಸೆ ಹೆಚ್ಚುತ್ತಿರುವ ಬಗ್ಗೆ ಸದನದಲ್ಲಿ ಚರ್ಚೆಯಾಗಬೇಕು'' ಎಂದು ತೃಣಮೂಲ ಕಾಂಗ್ರೆಸ್ ಪಕ್ಷದ (ಟಿಎಂಸಿ) ಲೋಕಸಭಾ ಸದಸ್ಯೆ ಮಮತಾ ಬ್ಯಾನರ್ಜಿ ಅವರು ಭಾರಿ ಪ್ರತಿಭಟನೆ ನಡೆಸುತ್ತಿದ್ದರು. ಬಾಂಗ್ಲಾದೇಶೀಯರ ಒಳನುಸುಳುವಿಕೆ ಬಂಗಾಳಕ್ಕೆ ಬಹುದೊಡ್ಡ ವಿಪತ್ತಾಗಿ ಪರಿಣಮಿಸಿದೆ ಎಂದಿದ್ದ ಮಮತಾ, ಬಂಗಾಳದ ಮತದಾರರ ಪಟ್ಟಿಯಲ್ಲಿ ಅಕ್ರಮ ಬಾಂಗ್ಲಾದೇಶಿ ವಲಸಿಗರನ್ನೂ ಸೇರಿಸಲಾಗಿದೆ, ಇದಕ್ಕೆ ತಮ್ಮ ಬಳಿ ಪುರಾವೆಗಳಿವೆ ಎಂದು ಹೇಳಿಕೊಂಡಿದ್ದರು. ಆದರೆ, ಈ ಕುರಿತ ಚರ್ಚೆಯ ಬೇಡಿಕೆಯನ್ನು ಉಪ ಸಭಾಪತಿ ಚರಣ್‌ಜಿತ್ ಸಿಂಗ್ ಅಟ್ವಾಲ್ ಅವರು ತಿರಸ್ಕರಿಸಿದ್ದರು. ಇದರಿಂದ ಕೆಂಡಾಮಂಡಲಗೊಂಡಿದ್ದ ಮಮತಾ, ಸದನದ ಬಾವಿಗಿಳಿದು, ಸಭಾಧ್ಯಕ್ಷರ ಮೇಲೆ ಕಾಗದಪತ್ರಗಳ ಕಂತೆಗಳನ್ನು ಎಸೆದಿದ್ದರು. ''ನಮ್ಮ ಸಮಸ್ಯೆಗಳಿಗೆ ಸದನ ಸ್ಪಂದಿಸುತ್ತಿಲ್ಲ ಮತ್ತು ಜನರ ತೊಂದರೆಗಳನ್ನು ಪ್ರಸ್ತಾಪಿಸಲು ಸಾಧ್ಯವಿಲ್ಲದಿದ್ದರೆ ಸಂಸತ್ ಸದಸ್ಯರಾಗಿ ಇರುವುದರಲ್ಲಿ ಅರ್ಥವಿಲ್ಲ'' ಎಂದು ಸಿಟ್ಟಾದ ಮಮತಾ, ಸದನಕ್ಕೆ ತಮ್ಮ ರಾಜೀನಾಮೆ ಸಲ್ಲಿಸಿದ್ದರು. ಆದರೆ, ರಾಜೀನಾಮೆ ಸರಿಯಾದ ಸ್ವರೂಪದಲ್ಲಿಲ್ಲ ಎಂದು ಲೋಕಸಭೆ ಸ್ಪೀಕರ್ ಸೋಮನಾಥ್ ಚಟರ್ಜಿ ಅದನ್ನು ತಿರಸ್ಕರಿಸಿದ್ದರು.

ಇದೇ ಮಮತಾ ಬ್ಯಾನರ್ಜಿ ಅಸ್ಸಾಂನಲ್ಲಿ ಬಾಂಗ್ಲಾದೇಶದ ಅಕ್ರಮ ವಲಸಿಗರ ಪ್ರವೇಶಕ್ಕೆ ತಡೆಯೊಡ್ಡುವ ಸಲುವಾಗಿ ಕೇಂದ್ರ ಸರಕಾರ ರಾಷ್ಟ್ರೀಯ ನಾಗರಿಕ ನೋಂದಣಿ (ಎನ್‌ಆರ್‌ಸಿ) ಜಾರಿಮಾಡಲು ಮುಂದಾದಾಗ ತಮ್ಮ 2005ರ ನಿಲುವನ್ನು ಬದಲಿಸಿ, ''ಪಶ್ಚಿಮ ಬಂಗಾಳದಲ್ಲಿ ಕೂಡ ಇದು ಅಂತರ್ಯುದ್ಧ ಮತ್ತು ರಕ್ತಪಾತಕ್ಕೆ ಕಾರಣವಾಗಲಿದೆ'' ಎಂದು ಕೇಂದ್ರ ಸರಕಾರಕ್ಕೆ ಬೆದರಿಕೆ ಹಾಕಿದ್ದರು. ನಂತರ, 2014ರ ಪೂರ್ವದಲ್ಲಿ ಭಾರತಕ್ಕೆ ವಲಸೆ ಬಂದ ಬಾಂಗ್ಲಾದೇಶ, ಪಾಕಿಸ್ತಾನ ಮತ್ತು ಅಫ್ಘಾನಿಸ್ತಾನದ ಹಿಂದೂಗಳಿಗೆ ಭಾರತದ ಪೌರತ್ವ ನೀಡುವ ಕೇಂದ್ರದ ಪೌರತ್ವ ತಿದ್ದುಪಡಿ ಕಾಯ್ದೆಯನ್ನೂ (ಸಿಎಎ) ಮಮತಾ ಬ್ಯಾನರ್ಜಿ ವಿರೋಧಿಸಿದರು. ಇದೀಗ, ಕೇಂದ್ರ ಚುನಾವಣಾ ಆಯೋಗದ ಮತದಾರರ ಪಟ್ಟಿ ಪರಿಷ್ಕರಣಾ ಪ್ರಕ್ರಿಯೆಯನ್ನೂ (ಎಸ್‌ಐಆರ್) ವಿರೋಧಿಸುತ್ತಾ ಭುಸುಗುಡುತ್ತಿದ್ದಾರೆ. ಎಂದಿನಂತೆ, ತಮ್ಮ ನಾಟಕೀಯ ಶೈಲಿಯಲ್ಲಿ ಕೇಂದ್ರ ಸರಕಾರ ಪ್ರೇರಿತ ಭಾರಿ ದೊಡ್ಡ ಅನಾಹುತವೊಂದು ರಾಜ್ಯದಲ್ಲಿ ಸೃಷ್ಟಿಯಾಗಿದೆ ಎಂಬಂತೆ ಬೊಬ್ಬಿಡುತ್ತಿದ್ದಾರೆ. ಒಟ್ಟಿನಲ್ಲಿ, ಚುನಾವಣೆ ಹೊಸ್ತಿಲಲ್ಲಿ ಮತ್ತೊಂದು ಹೈಡ್ರಾಮಾವನ್ನು ನಾವು ನೋಡುವಂತಾಗಿದೆ. ಮತದಾರರ ಪಟ್ಟಿ ಪರಿಷ್ಕರಣೆಯಿಂದ ಎಲ್ಲಿ ತಮ್ಮ ಬೆಂಬಲಿಗ (ವಲಸಿಗ) ಮತವರ್ಗ ಕಳೆದುಹೋಗುತ್ತದೋ ಎಂಬ ಭಯದಿಂದ, ಹೇಗಾದರೂ ಸರಿ, ಮತದಾರರ ಪಟ್ಟಿ ಪರಿಷ್ಕರಣೆಯನ್ನು ತಡೆಯಲೇಬೇಕು ಎಂದು ಮಮತಾ ಪಣತೊಟ್ಟಂತಿದೆ. ಆದರೆ, ಸುಪ್ರೀಂಕೋರ್ಟ್ ಸಿಜೆಐ ಸೂರ್ಯಕಾಂತ್ ಅವರು ಬಂಗಾಳ ಸರಕಾರದ ವಿರೋಧಕ್ಕೆ ಸೊಪ್ಪು ಹಾಕದಿರುವುದು ಗಮನಾರ್ಹ ಬೆಳವಣಿಗೆ.

ಬಂಗಾಳದಲ್ಲಿ ಬಾಂಗ್ಲಾ ನುಸುಳುಕೋರರು ದೊಡ್ಡ ಸಂಖ್ಯೆಯಲ್ಲಿರುವುದು ಮತ್ತು ಅವರು ಆಧಾರ್ ಕಾರ್ಡ್, ಮತಚೀಟಿಗಳನ್ನು ಹೊಂದಿರುವುದು ಹೊಸ ವಿಷಯವೇನಲ್ಲ. ಬಂಗಾಳದಲ್ಲಿ ಬಾಂಗ್ಲಾದೊಂದಿಗೆ ಗಡಿಬೇಲಿ ಹೊಂದಿರುವ ರಾಜ್ಯದ ಗಡಿ ಜಿಲ್ಲೆಗಳ ಮೂಲಕ ಭಾರತ ಪ್ರವೇಶಿಸುವ ಬಾಂಗ್ಲಾ ನಿವಾಸಿಗರು, ಈಗ ಭಾರತದಾದ್ಯಂತ ತಮ್ಮ ನೆಲೆಗಳನ್ನು ವಿಸ್ತರಿಸಿಕೊಂಡಿದ್ದಾರೆ. ಪಂಚಾಯತ್‌ನಿಂದ ಹಿಡಿದು ಲೋಕಸಭೆ ಚುನಾವಣೆ ತನಕ ಎಲ್ಲಾ ಚುನಾವಣೆಗಳಲ್ಲೂ ಈ ಅಕ್ರಮ ವಲಸಿಗರು ಮತದಾನ ಮಾಡುತ್ತಾ ಬಂದಿದ್ದಾರೆ ಮತ್ತು ಇದನ್ನು ಬಂಗಾಳದ ಜನರೂ ಒಪ್ಪಿಕೊಳ್ಳುತ್ತಾರೆ. ಗಡಿ ಭಾಗದ ಜಿಲ್ಲೆಗಳಿಗೆ ಭೇಟಿ ನೀಡಿದರೆ, ಬಾಂಗ್ಲಾ ಮಂದಿ ಭಾರತಕ್ಕೆ ಒಳನುಸುಳುವ ಬಗೆ ಹೇಗೆ ಎಂಬುದರ ನೈಜ ಚಿತ್ರಣ ಸಿಗುತ್ತದೆ. ಇತ್ತೀಚಿನ ವರ್ಷಗಳಲ್ಲಿ ಇಂಡೋ-ಬಾಂಗ್ಲಾ ಗಡಿಗಳ ಹಳ್ಳಿಗಳಲ್ಲಿ ಫೆನ್ಸಿಂಗ್ (ಕಬ್ಬಿಣದ ಬೇಲಿ) ಬಿಗಿಯಾದ ಹಿನ್ನೆಲೆಯಲ್ಲಿ ಒಳನುಸುಳುವುದು ಸುಲಭ ಸಾಧ್ಯವಾಗುತ್ತಿಲ್ಲ. ಅಕ್ರಮ ವಲಸೆ, ಕಳ್ಳಸಾಗಣೆ ತಡೆಯಲು ಬಾಂಗ್ಲಾದೇಶದೊಂದಿಗಿನ ತನ್ನ 4,096.7 ಕಿ.ಮೀ. ಗಡಿಯಲ್ಲಿ ಭಾರತವು ಬೇಲಿಗಳನ್ನು ಹಾಕಿದ್ದು, ಸುಮಾರು 3,200 ಕಿ.ಮೀ. (ಇದು ಶೇ.79ಕ್ಕಿಂತ ಹೆಚ್ಚು) ಪೂರ್ಣಗೊಂಡಿದೆ. ದಟ್ಟಾರಣ್ಯ ಮತ್ತು ಗುಡ್ಡಗಾಡು ಪ್ರದೇಶಗಳುಳ್ಳ ಸುಮಾರು 850-900 ಕಿ.ಮೀ. ಬೇಲಿಯಿಲ್ಲದೆ ಉಳಿದಿದೆ. ಈ ನಡುವೆಯೂ, ನದಿ ಮೂಲಕ ಅಥವಾ ಅನ್ಯ ಮಾರ್ಗಗಳ ಮುಖೇನ ಅಕ್ರಮವಾಗಿ ಭಾರತವನ್ನು ಅಕ್ರಮ ವಲಸಿಗರು ಪ್ರವೇಶಿಸುವುದು ಮುಂದುವರಿಯುತ್ತಿದೆ.

ಅಕ್ರಮ ವಲಸಿಗರು ಭಾರತೀಯ ಮತದಾರರಾಗಿ ಚುನಾವಣೆಯಲ್ಲಿ ಪಾಲ್ಗೊಳ್ಳುವುದು ಅಪಾಯಕಾರಿ. ಈ ಹಿನ್ನೆಲೆಯಲ್ಲಿ ಬಂಗಾಳದಂಥ ರಾಜ್ಯಗಳಲ್ಲಿ ಮತದಾರರ ಪಟ್ಟಿ ಪರಿಷ್ಕರಣೆ ಎಂದೋ ನಡೆಯಬೇಕಿತ್ತು. ಆದರೆ, ವಿಧಾನಸಭೆ ಚುನಾವಣೆ ಹೊಸ್ತಿಲಲ್ಲಿ ನಡೆಸಲು ಕೇಂದ್ರ ಚುನಾವಣಾ ಆಯೋಗ ಮುಂದಾಯಿತು. ಮತಪಟ್ಟಿ ಪರಿಷ್ಕರಣೆ ಎನ್ನುವುದು ಬಹಳ ಅಗಾಧವಾದ, ವಿಸ್ತೃತವಾದ ಪ್ರಕ್ರಿಯೆ. ಇದು ಕೆಲವೇ ತಿಂಗಳುಗಳಲ್ಲಿ ಪೂರ್ಣಗೊಳ್ಳುವುದಿಲ್ಲ. ಕನಿಷ್ಠ ಒಂದು ವರ್ಷವಾದರೂ ಬೇಕು ಎಂದು ತಜ್ಞರೇ ಹೇಳುತ್ತಾರೆ. ಹೀಗಿದ್ದಾಗ, ಮಾರ್ಚ್-ಏಪ್ರಿಲ್ ತಿಂಗಳ ಬಂಗಾಳ ವಿಧಾನಸಭೆ ಚುನಾವಣೆ ಆರಂಭಕ್ಕೆ ಮುನ್ನ ಪರಿಷ್ಕರಣೆ ಪ್ರಕ್ರಿಯೆ ಪೂರ್ಣಗೊಳಿಸಬೇಕಾದ ದೈತ್ಯ ಸವಾಲು ಚುನಾವಣಾ ಆಯೋಗದ ಮುಂದಿದೆ ಮತ್ತು 2 ದಿನಗಳ ಹಿಂದಿನ ಸುಪ್ರೀಂಕೋರ್ಟ್ ವಿಚಾರಣೆ ವೇಳೆ ಪ್ರಕ್ರಿಯೆ ಪೂರ್ಣಗೊಳಿಸಲು ಆಯೋಗಕ್ಕೆ ನೀಡಲಾಗಿದ್ದ ಗಡುವನ್ನು ವಿಸ್ತರಿಸಲಾಗಿದೆ.

2011ರಿಂದ ಬಂಗಾಳದಲ್ಲಿ ಅಧಿಕಾರದಲ್ಲಿರುವ ಮಮತಾಗೆ ಈ ಬಾರಿ ಬಿಜೆಪಿ ಪ್ರಬಲ ಸವಾಲೊಡ್ಡಿದೆ. ಬಿಹಾರ ಚುನಾವಣೆ ಫಲಿತಾಂಶವು ಸಹಜವಾಗಿಯೇ ಮಮತಾರ ನಿದ್ದೆಗೆಡಿಸಿದೆ. ಏತನ್ಮಧ್ಯೆ, ಮತದಾರರ ಪಟ್ಟಿ ಪರಿಷ್ಕರಣೆ ಪರಿಣಾಮ 1 ಕೋಟಿಗಿಂತಲೂ ಹೆಚ್ಚು ಮತದಾರರ (ನಕಲಿ?) ಹೆಸರು ಪಟ್ಟಿಯಿಂದ ಅಳಿಸಿಹೋಗುವ ಸಾಧ್ಯತೆ ಇರುವುದರಿಂದ ಸಹಜವಾಗಿಯೇ ಟಿಎಂಸಿ ಮತ್ತು ಮಮತಾರ ಆತಂಕ ಹೆಚ್ಚಾಗಿದೆ. ಇದೇ ಕಾರಣಕ್ಕಾಗಿ, ಭಾರತೀಯ ರಾಜಕಾರಣದಲ್ಲಿ ಪ್ರಪ್ರಥಮ ಬಾರಿಗೆ ಎಂಬಂತೆ ಫೆ.4ರಂದು ಖುದ್ದಾಗಿ ರಾಜ್ಯದ ಮುಖ್ಯಮಂತ್ರಿಯೊಬ್ಬರು (ಮಮತಾ) ಸುಪ್ರೀಂಕೋರ್ಟ್‌ಗೆ ಬಂದು ವಾದ ಮಂಡಿಸುವ ದೃಶ್ಯಕ್ಕೆ ದೇಶ ಸಾಕ್ಷಿಯಾಯಿತು. ವಿವಾಹವಾದ ನಂತರ ಹೆಸರು, ವಿಳಾಸಗಳಲ್ಲಿ ಸಣ್ಣಪುಟ್ಟ ಬದಲಾವಣೆಗಳಾದರೂ ಅಂಥವರ ಹೆಸರನ್ನು ಮತದಾರರ ಪಟ್ಟಿಯಿಂದ ಅಳಿಸಲಾಗುತ್ತಿದೆ ಎಂದು ಆತಂಕ ಹೊರಹಾಕಿದ ಮಮತಾ ಬ್ಯಾನರ್ಜಿ, ರಾಜ್ಯದಲ್ಲಿ 1.36 ಕೋಟಿ ಮತದಾರರು ಮತದಾನದ ಹಕ್ಕನ್ನು ಕಳೆದುಕೊಳ್ಳುವ ಅಪಾಯ ಎದುರಿಸುತ್ತಿದ್ದಾರೆ ಎಂದು ಆರೋಪಿಸಿದರು. ಇದಕ್ಕೆ ಪ್ರತಿಯಾಗಿ ಅಫಿಡವಿಟ್ ಸಲ್ಲಿಸಿದ ಆಯೋಗ, ''ರಾಜ್ಯ ಸರಕಾರ ಮತ್ತು ಮುಖ್ಯಮಂತ್ರಿಗಳಿಂದಲೇ ಅಧಿಕಾರಿಗಳಿಗೆ ಬೆದರಿಕೆ ಹಾಕಲಾಗುತ್ತಿದೆ. ಪಟ್ಟಿ ಪರಿಷ್ಕರಣೆಗೆ ಅಡ್ಡಿಪಡಿಸಲು ಹಿಂಸಾಚಾರವನ್ನು ಪ್ರಚೋದಿಸಲಾಗುತ್ತಿದೆ'' ಎಂದು ಆರೋಪಿಸಿತು. ಫೆ.9ರ ವಿಚಾರಣೆ ವೇಳೆ ಮಮತಾ ಬ್ಯಾನರ್ಜಿಯವರಿಗೆ ಪರೋಕ್ಷ ಎಚ್ಚರಿಕೆ ನೀಡಿದ ಸುಪ್ರೀಂಕೋರ್ಟ್, ಮತದಾರರ ಪಟ್ಟಿಗಳ ವಿಶೇಷ ತೀವ್ರ ಪರಿಷ್ಕರಣೆಗೆ ಯಾವುದೇ ಅಡೆತಡೆಯನ್ನು ಅನುಮತಿಸುವುದಿಲ್ಲ ಎಂದು ಸ್ಪಷ್ಟಪಡಿಸಿತು. ಯಾವುದೇ ಆದೇಶ ಅಥವಾ ಸ್ಪಷ್ಟೀಕರಣದ ಅಗತ್ಯವಿದ್ದರೂ, ನಾವು ತಿಳಿಸುತ್ತೇವೆ. ಆದರೆ 'ಎಸ್‌ಐಆರ್'ಗೆ ಯಾವುದೇ ಅಡೆತಡೆ ಇರಬಾರದು. ಇದನ್ನು ಎಲ್ಲಾ ರಾಜ್ಯಗಳು ಅರ್ಥಮಾಡಿಕೊಳ್ಳಬೇಕು ಎಂದು ಸಿಜೆಐ ಸೂರ್ಯಕಾಂತ್ ಹೇಳಿರುವುದರಿಂದ ಬಂಗಾಳದಲ್ಲಿ 'ಎಸ್‌ಐಆರ್' ಪ್ರಕ್ರಿಯೆಗೆ ಸೂಕ್ತ ರೀತಿಯಲ್ಲಿ ಸ್ಪಂದಿಸುವುದು ಮಮತಾರಿಗೆ ಅನಿವಾರ್ಯವಾಗಲಿದೆ. ರಾಜ್ಯ ಪೊಲೀಸ್ ಮಹಾನಿರ್ದೇಶಕರಿಗೂ ಎಚ್ಚರಿಕೆ ನೀಡಿರುವ ಸುಪ್ರೀಂಕೋರ್ಟ್, 'ಎಸ್‌ಐಆರ್' ಹೆಸರಲ್ಲಿ ಆಗುತ್ತಿರುವ ಹಿಂಸಾಚಾರವನ್ನು ತಡೆಯಲು ಕಠಿಣ ಕ್ರಮ ಕೈಗೊಳ್ಳುವಂತೆ ಸೂಚಿಸಿದೆ. ರಾಜ್ಯದ ಕಾನೂನು-ಸುವ್ಯವಸ್ಥೆ ಕುಸಿಯಲು ರಾಜ್ಯ ಸರಕಾರದ ಆಡಳಿತ ಯಂತ್ರ ಕಾರಣವಾದರೂ, ಈ ವೈಫಲ್ಯಕ್ಕೆ ಮಮತಾ ಬ್ಯಾನರ್ಜಿಯವರು ಕೇಂದ್ರದೆಡೆಗೆ ಬೊಟ್ಟು ಮಾಡುತ್ತಿದ್ದಾರೆ!

ಸುಪ್ರೀಂಕೋರ್ಟ್‌ನಲ್ಲಿನ ಮಮತಾ ಬ್ಯಾನರ್ಜಿ ಅವರ ವಾದ ಮಂಡನೆಯಿಂದ ಕೇಸಿನಲ್ಲಿ ಭಾರಿ ಬದಲಾವಣೆಯಾಗಿಬಿಡುತ್ತದೆ ಎಂದೇನಲ್ಲ. ಚುನಾವಣೆ ಹೊಸ್ತಿಲಲ್ಲಿರುವ ಬಂಗಾಳದಲ್ಲಿ ಜನರ ಗಮನಸೆಳೆಯಲು ಮಮತಾಗೆ ಅವಕಾಶವೊಂದು ಬೇಕಿತ್ತು ಮತ್ತು ಸರಕಾರದ ಆಡಳಿತ ವೈಫಲ್ಯಗಳನ್ನು ಮರೆಮಾಚಿ, 'ತಾವು ಜನಪರ' ಎಂಬ ಪ್ರಬಲ ರಾಜಕೀಯ ನರೇಟಿವ್ ಅನ್ನು ರೂಪಿಸಲು ಮತ್ತು ಪಕ್ಷದ ಇಮೇಜ್ ವೃದ್ಧಿಸಲು ಅವರು ಸುಪ್ರೀಂಕೋರ್ಟ್ ನ್ಯಾಯಪೀಠದ ಮುಂದೆ ಕಾಣಿಸಿಕೊಳ್ಳುವುದನ್ನೇ ಅಸ್ತ್ರವಾಗಿ ಬಳಸಿಕೊಂಡರು. ''ಬಂಗಾಳಕ್ಕೆ ಇಂದು ಐತಿಹಾಸಿಕ ದಿನ. ಬಂಗಾಳದ ಮುಖ್ಯಮಂತ್ರಿ ಜನರ ಹಕ್ಕುಗಳಿಗಾಗಿ ಹೇಗೆ ಹೋರಾಡಿದರು ಎಂಬುದನ್ನು ನೋಡಿ. ಅವರು ಸಾಮಾನ್ಯ ಜನರಿಗಾಗಿ ನಿರಂತರವಾಗಿ ಹೋರಾಡುವ ಏಕೈಕ ನಾಯಕಿ'' ಎಂದು ಟಿಎಂಸಿ ನಾಯಕರೆಲ್ಲರೂ ಹಾಡಿ ಹೊಗಳಿದರು. ಹಾಗಂತ, ಇಂಥಾ ನಾಟಕಗಳು ಟಿಎಂಸಿಗೆ ಮಾತ್ರ ಸೀಮಿತವೇನಲ್ಲ. ಬಿಜೆಪಿ, ಕಾಂಗ್ರೆಸ್ ಸೇರಿ ಎಲ್ಲಾ ಪಕ್ಷಗಳು ಇಂಥಾ ರಾಜಕೀಯ 'ನಾಟಕ'ಗಳನ್ನು ಆಗಾಗ್ಗೆ ಮಾಡುತ್ತಲೇ ಇರುತ್ತವೆ..!

ಕೇಂದ್ರ ಚುನಾವಣಾ ಆಯೋಗ ನಿರ್ದಿಷ್ಟ ವರ್ಗದ ಮತದಾರರ ಹೆಸರನ್ನು ಅಳಿಸಿಹಾಕುತ್ತಿದೆ ಎಂಬ ಮಮತಾ ಬ್ಯಾನರ್ಜಿಯವರ ಆರೋಪಕ್ಕೆ ಉತ್ತರ ಪ್ರದೇಶ ಸಮಾಜವಾದಿ ಪಕ್ಷದ ನಾಯಕ ಅಖಿಲೇಶ್ ಯಾದವ್ ಕೂಡ ದನಿಗೂಡಿಸಿದ್ದಾರೆ. ಮುಖ್ಯವಾಗಿ, ಮುಸ್ಲಿಂ ಧರ್ಮೀಯರ ಮತವರ್ಗವನ್ನು ಗುರಿಮಾಡಲಾಗುತ್ತಿದೆ ಎನ್ನುವುದು ಅವರ ಆರೋಪದ ಸಾರ. ಬಂಗಾಳ ಮತ್ತು ಉತ್ತರ ಪ್ರದೇಶದಲ್ಲಿ ಮುಸ್ಲಿಂ ಮತಗಳು ಚುನಾವಣೆಯಲ್ಲಿ ನಿರ್ಣಾಯಕ ಪಾತ್ರವಹಿಸುತ್ತವೆ ಎನ್ನುವುದು ಗುಟ್ಟಿನ ವಿಷಯವೇನಲ್ಲ. ಹೀಗಾಗಿ, ಬಿಜೆಪಿ ಕಡಿಮೆ ಅಂತರದಲ್ಲಿ ಸೋತ ಕ್ಷೇತ್ರಗಳ ಅಲ್ಪಸಂಖ್ಯಾತ ಮತದಾರರು ಹರಕೆಯ ಕುರಿಗಳಾಗುತ್ತಿದ್ದಾರೆ ಎಂದು ಟಿಎಂಸಿ ಹೇಳುತ್ತಿದೆ. ಹಾಗಂತ, ಈ ಆರೋಪಗಳಿಗೆ ಸಾಕ್ಷ್ಯಾಧಾರಗಳನ್ನು ಒದಗಿಸಲು ಅವರಿಗೆ ಸಾಧ್ಯವಾಗಿಲ್ಲ. ಬಂಗಾಳದಲ್ಲಿ 2021ರ ಫಲಿತಾಂಶ ಗಮನಿಸುವುದಾದರೆ, 294 ಸ್ಥಾನಗಳಲ್ಲಿ ಟಿಎಂಸಿ 215 ಸ್ಥಾನಗಳನ್ನು ಗೆದ್ದರೆ, ಬಿಜೆಪಿ 77 ಸ್ಥಾನಗಳೊಂದಿಗೆ ಪ್ರಮುಖ ವಿಪಕ್ಷವಾಗಿ ಹೊರಹೊಮ್ಮಿತ್ತು. 35 ಕ್ಷೇತ್ರಗಳಲ್ಲಿನ ಫಲಿತಾಂಶವು 5,000ಕ್ಕಿಂತ ಕಡಿಮೆ ಮತಗಳ ಅಂತರದಿಂದ ನಿರ್ಧರಿಸಲ್ಪಟ್ಟಿತ್ತು. ಈ 35 ಸ್ಥಾನಗಳಲ್ಲಿ, ಬಿಜೆಪಿ 22 ಮತ್ತು ಟಿಎಂಸಿ 12 ಸ್ಥಾನಗಳನ್ನು ಗೆದ್ದಿದ್ದವು. ಕಲಿಂಪಾಂಗ್ ಕ್ಷೇತ್ರದಲ್ಲಿ ಸ್ವತಂತ್ರ ಅಭ್ಯರ್ಥಿಯೊಬ್ಬರು ಬಿಜೆಪಿಯನ್ನು 3,870 ಮತಗಳಿಂದ ಸೋಲಿಸಿದ್ದರು. ಮಮತಾ ಬ್ಯಾನರ್ಜಿ ತಮ್ಮ ಭದ್ರಕೋಟೆ ನಂದಿಗ್ರಾಮದಲ್ಲಿ ಸುವೇಂದು ಅಧಿಕಾರಿ ವಿರುದ್ಧ 1,956 ಮತಗಳಿಂದ ಸೋತರು. 2024ರ ಲೋಕಸಭೆ ಚುನಾವಣೆಯಲ್ಲಿ ಈ 35 ವಿಧಾನಸಭೆ ಕ್ಷೇತ್ರಗಳಲ್ಲಿ ಬಿಜೆಪಿ ಮುನ್ನಡೆ ಸಾಧಿಸಿದರೆ, ಟಿಎಂಸಿ ಕೇವಲ 6 ಕ್ಷೇತ್ರಗಳಲ್ಲಿ ಮುನ್ನಡೆ ಸಾಧಿಸಿತ್ತು. ಸಿಪಿಐ-ಎಂ ಮತ್ತು ಕಾಂಗ್ರೆಸ್ ಅಭ್ಯರ್ಥಿಗಳಿಂದಾಗಿ ಮತ ವಿಭಜನೆ ಹೆಚ್ಚಾಗಿ ಟಿಎಂಸಿ ನಷ್ಟ ಅನುಭವಿಸಿತ್ತು. ಹೀಗಾಗಿ, 2026ರ ಮತದಾರರರ ಪಟ್ಟಿ ಪರಿಷ್ಕರಣೆ ನಂತರ ಇಂಥ ಕಡಿಮೆ ಅಂತರದಲ್ಲಿ ಫಲಿತಾಂಶ ಹೊರಬರುವ ಕ್ಷೇತ್ರಗಳಲ್ಲಿ ಬಿಜೆಪಿ ಗೆಲುವು ಸಾಧಿಸಬಹುದು ಎನ್ನುವುದು ಟಿಎಂಸಿ ಆತಂಕ. ಅದೇ ಕಾರಣಕ್ಕಾಗಿ, 'ಎಸ್‌ಐಆರ್'ಗೆ ಟಿಎಂಸಿಯಿಂದ ಪ್ರಬಲ ವಿರೋಧ ವ್ಯಕ್ತವಾಗುತ್ತಿದೆ ಎಂಬ ಚರ್ಚೆಗಳು ಕೇಳಿಬರುತ್ತಿವೆ.

ಚುನಾವಣಾ ಆಯೋಗಕ್ಕೆ ಕಾಲಕಾಲಕ್ಕೆ ಮತದಾರರ ಪಟ್ಟಿಯ ಸಮಗ್ರ ಪರಿಷ್ಕರಣೆ ನಡೆಸುವ ಶಾಸನಬದ್ಧ ಹಕ್ಕಿದೆ. ನಕಲಿ ಮತದಾರರನ್ನು ಪಟ್ಟಿಯಿಂದ ಕಿತ್ತುಹಾಕುವ ಪ್ರಕ್ರಿಯೆ ಆಗಾಗ ನಡೆಯುತ್ತಿರಲೇಬೇಕು. ಆದರೆ ವಿಧಾನಸಭೆ ಚುನಾವಣೆಗೆ ಕೇವಲ ಒಂದೆರಡು ತಿಂಗಳುಗಳ ಮೊದಲು ಏಕೆ ನಡೆಸಬೇಕು? ಅದಕ್ಕಿಂತ ಮೊದಲೇ ಇಂಥದ್ದೊಂದು ಪ್ರಕ್ರಿಯೆ ಕೈಗೊಳ್ಳಬಹುದಲ್ಲವೇ? ಎಂಬ ಪ್ರಶ್ನೆಗೆ ಉತ್ತರ ಸಿಕ್ಕಿಲ್ಲ. 2003 ಮತ್ತು 2024ರ ನಡುವೆ, ಲೋಕಸಭೆಗೆ ಐದು ಚುನಾವಣೆಗಳು ಮತ್ತು ರಾಜ್ಯಗಳಲ್ಲಿ ಹಲವು ವಿಧಾನಸಭೆ ಚುನಾವಣೆಗಳು ನಡೆದಿವೆ. ಆದರೆ ಈ ಅವಧಿಯಲ್ಲಿ ಆಯೋಗ 'ಎಸ್‌ಐಆರ್' ಅನ್ನು ನಡೆಸಲಿಲ್ಲ. ಹೀಗಾಗಿ, ಬಿಹಾರ ಚುನಾವಣೆಗಳಿಗೆ ಸ್ವಲ್ಪ ಮೊದಲು ಮತ್ತು ಈಗ ಕೇರಳ, ತಮಿಳುನಾಡು ಮತ್ತು ಪಶ್ಚಿಮ ಬಂಗಾಳದಲ್ಲಿ ವಿಧಾನಸಭಾ ಚುನಾವಣೆಗಳಿಗೆ ಕೆಲವು ತಿಂಗಳುಗಳಿಗೆ ಮೊದಲು ಪಟ್ಟಿ ಪರಿಷ್ಕರಣೆ ಮಾಡುತ್ತಿರುವುದರಿಂದ ಸಹಜವಾಗಿಯೇ ಚುನಾವಣಾ ಆಯೋಗ ಮತ್ತೊಮ್ಮೆ ವಿಪಕ್ಷಗಳ ಕೆಂಗಣ್ಣಿಗೆ ಗುರಿಯಾಗಿದೆ. ಆದರೆ, ಈ ಪ್ರಕ್ರಿಯೆಗೆ ಈಗ ಸುಪ್ರೀಂಕೋರ್ಟ್ ಅನುಮೋದನೆಯೂ ಸಿಕ್ಕಿರುವುದರಿಂದ ಬರುವ ಬಂಗಾಳ ಚುನಾವಣಾ ಕದನದ ರೋಚಕತೆ ಮತ್ತು ಆಕ್ರಮಣಶೀಲತೆ ಮತ್ತಷ್ಟು ಹೆಚ್ಚಲಿದೆ.

(ಲೇಖಕರು ಹಿರಿಯ ಪತ್ರಕರ್ತರು)

ಕಳಂಕದಿಂದ ಕಿರೀಟಕ್ಕೆ: ಬದಲಾದ ಕಾಲದ ತೀರ್ಪು

ಕಾಲಚಕ್ರ
ಎಸ್.ಎನ್.ಭಟ್, ಸೈಪಂಗಲ್ಲು
vveditoped@gmail.com

ಜಾಗತಿಕ ರಾಜಕೀಯ ಮತ್ತು ಇತಿಹಾಸದ ಪುಟಗಳನ್ನು ತಿರುವಿ ನೋಡಿದಾಗ, ಪ್ರಶಸ್ತಿಗಳು ಹಾಗೂ ಅಪರಾಧದ ಹಣೆಪಟ್ಟಿಗಳ ನಡುವಿನ ಸಂಬಂಧವು ಅತ್ಯಂತ ಸಂಕೀರ್ಣವಾಗಿ ಕಂಡುಬರುತ್ತದೆ. ಇರಾನ್‌ನ ಟೆಹರಾನ್‌ನಲ್ಲಿನ ಎವಿನ್ ಜೈಲಿನಲ್ಲಿರುವ ನರ್ಗಿಸ್ ಮೊಹಮ್ಮದಿ ಅವರಿಗೆ 2023ರಲ್ಲಿ ನೊಬೆಲ್ ಶಾಂತಿ ಪ್ರಶಸ್ತಿ ಘೋಷಣೆಯಾದಾಗ ವಿಶ್ವವೇ ಸಂಭ್ರಮಿಸಿತು. ಆದರೆ, ಇರಾನ್ ಸರಕಾರ ಅವರನ್ನು 'ರಾಷ್ಟ್ರೀಯ ಭದ್ರತೆಗೆ ಧಕ್ಕೆ ತಂದ ಅಪರಾಧಿ' ಎಂದು ಕರೆದು, ಫೆಬ್ರವರಿ 2026ರಲ್ಲಿ ಮತ್ತೆ ಏಳೂವರೆ ವರ್ಷಗಳ ಹೆಚ್ಚುವರಿ ಶಿಕ್ಷೆಯನ್ನು ವಿಧಿಸಿದೆ. ಸರಕಾರಗಳ ದೃಷ್ಟಿಯಲ್ಲಿ ಯಾರು 'ಅಪರಾಧಿ' ಎನ್ನುವುದು ಕಾಲಕ್ಕೆ ತಕ್ಕಂತೆ ಮತ್ತು ಅಧಿಕಾರದಲ್ಲಿರುವವರ ಸಿದ್ಧಾಂತಕ್ಕೆ ಅನುಗುಣವಾಗಿ ಹೇಗೆ ಬದಲಾಗುತ್ತದೆ ಎಂಬುದಕ್ಕೆ ಈ ಘಟನೆಯು ಜೀವಂತ ಸಾಕ್ಷಿಯಾಗಿದೆ.

ಇತಿಹಾಸದಲ್ಲಿ ಇಂದು ನಾವು ಯಾರನ್ನು ಮಹಾನ್ ನಾಯಕರೆಂದು ಗೌರವಿಸುತ್ತೇವೆಯೋ, ಅವರು ಒಂದು ಕಾಲದಲ್ಲಿ ಕಾನೂನಿನ ದೃಷ್ಟಿಯಲ್ಲಿ ಶಿಕ್ಷಾರ್ಹ ಅಪರಾಧಿಗಳಾಗಿದ್ದರು. ದಕ್ಷಿಣ ಆಫ್ರಿಕಾದ ನೆಲ್ಸನ್ ಮಂಡೇಲಾ ಅವರನ್ನು ಅಂದಿನ ಸರಕಾರ 'ಭಯೋತ್ಪಾದಕ' ಎಂದು ಕರೆದು 27 ವರ್ಷಗಳ ಕಾಲ ಸೆರೆಮನೆಯಲ್ಲಿಟ್ಟಿತ್ತು. ಕಾಲಚಕ್ರ ಉರುಳಿದಂತೆ ಅದೇ ಮಂಡೇಲಾ ದೇಶದ ಅಧ್ಯಕ್ಷರಾದರು ಮತ್ತು ನೊಬೆಲ್ ಶಾಂತಿ ಪ್ರಶಸ್ತಿ ಹಾಗೂ ಭಾರತ ರತ್ನದಂಥ ಅತ್ಯುನ್ನತ ಗೌರವಗಳಿಗೆ ಪಾತ್ರರಾದರು. ಮ್ಯಾನ್ಮಾರ್‌ನ ಆಂಗ್ ಸಾನ್ ಸೂ ಕಿ ಕೂಡ ಪ್ರಜಾಪ್ರಭುತ್ವಕ್ಕಾಗಿ ದಶಕಗಳ ಕಾಲ ಗೃಹಬಂಧನದಲ್ಲಿದ್ದು ನೊಬೆಲ್ ಪ್ರಶಸ್ತಿ ಪಡೆದರು. ಇನ್ನು ಪ್ಯಾಲೆಸ್ಟೀನ್ ವಿಮೋಚನಾ ಸಂಸ್ಥೆಯ ನಾಯಕ ಯಾಸರ್ ಅರಾಫತ್ ಅವರ ಮೇಲೆ ಅನೇಕ ದೇಶಗಳು 'ಭಯೋತ್ಪಾದಕ' ಹಣೆಪಟ್ಟಿ ಹಚ್ಚಿದ್ದರೂ, 1994ರಲ್ಲಿ ಅವರಿಗೆ ನೊಬೆಲ್ ಶಾಂತಿ ಪ್ರಶಸ್ತಿ ನೀಡಲಾಯಿತು. ಇದು ಅಂತಾರಾಷ್ಟ್ರೀಯ ರಾಜತಾಂತ್ರಿಕತೆಯಲ್ಲಿ ಪ್ರಶಸ್ತಿಗಳು ಹೇಗೆ ಧ್ರುವೀಕರಣಕ್ಕೆ ಕಾರಣವಾಗುತ್ತವೆ ಎಂಬುದನ್ನು ತೋರಿಸುತ್ತವೆ.

ಭಾರತದ ಸಂದರ್ಭದಲ್ಲೂ ಇಂಥ ಹತ್ತಾರು ಉದಾಹರಣೆಗಳಿವೆ. 'ಬ್ಯಾಂಡಿಟ್ ಕ್ವೀನ್' ಫೂಲನ್ ದೇವಿ ಅವರ ಮೇಲೆ ದರೋಡೆ ಮತ್ತು ಕೊಲೆಯಂಥ ಅನೇಕ ಗಂಭೀರ ಪ್ರಕರಣಗಳಿದ್ದವು. ಆದರೆ, ಜೈಲುಶಿಕ್ಷೆಯ ನಂತರ ಅವರು ಸಂಸತ್ ಸದಸ್ಯರಾಗಿ ಆಯ್ಕೆಯಾಗಿ ದೀನದಲಿತರ ಧ್ವನಿಯಾದರು. ಅವರ ಜೀವನಗಾಥೆಯ ಚಿತ್ರವು ರಾಷ್ಟ್ರೀಯ ಚಲನಚಿತ್ರ ಪ್ರಶಸ್ತಿಗಳನ್ನು ಪಡೆಯಿತು. ಅಂತೆಯೇ, ಕ್ರಾಂತಿಕಾರಿ ವಿನಾಯಕ ದಾಮೋದರ್ ಸಾವರ್ಕರ್ ಅವರನ್ನು ಬ್ರಿಟಿಷ್ ಸರಕಾರವು ಕಠಿಣ 'ಕಾಲಾಪಾನಿ' ಶಿಕ್ಷೆಗೆ ಗುರಿಪಡಿಸಿತ್ತು. ಬ್ರಿಟಿಷರ ದೃಷ್ಟಿಯಲ್ಲಿ ಅವರು ಅಪಾಯಕಾರಿ ಅಪರಾಧಿಯಾಗಿದ್ದರೂ, ಸ್ವತಂತ್ರ ಭಾರತವು ಅವರನ್ನು ಗೌರವಿಸಿತು.

ವಿವಿಧ ಕ್ಷೇತ್ರಗಳಲ್ಲೂ ಈ ವಿರೋಧಾಭಾಸ ಎದ್ದುಕಾಣುತ್ತದೆ. ಚಲನಚಿತ್ರ ನಟ ಸಂಜಯ್ ದತ್ 1993ರ ಮುಂಬೈ ಸ್ಫೋಟದ ಪ್ರಕರಣದಲ್ಲಿ ಜೈಲು ಶಿಕ್ಷೆ ಅನುಭವಿಸಿದರೂ, ಅವರ ನಟನೆಗಾಗಿ ಅನೇಕ ರಾಷ್ಟ್ರೀಯ ಮತ್ತು ಫಿಲ್ಮ್‌ಫೇರ್ ಪ್ರಶಸ್ತಿಗಳು ಸಂದಿವೆ. ವಿಜ್ಞಾನ ಕ್ಷೇತ್ರದಲ್ಲಿ, ಇಸ್ರೋ ವಿಜ್ಞಾನಿ ಎಸ್. ನಂಬಿ ನಾರಾಯಣನ್ ಅವರ ಮೇಲೆ 1994ರಲ್ಲಿ ಸುಳ್ಳು 'ದೇಶದ್ರೋಹ'ದ ಆರೋಪ ಹೊರಿಸಲಾಗಿತ್ತು. ದಶಕಗಳ ನಂತರ ಸುಪ್ರೀಂ ಕೋರ್ಟ್ ಅವರನ್ನು ನಿರ್ದೋಷಿ ಎಂದು ಘೋಷಿಸಿದಾಗ, ಸರಕಾರವು ಅವರಿಗೆ ಪದ್ಮಭೂಷಣ ನೀಡಿ ಗೌರವಿಸಿತು. ಇದು ವ್ಯವಸ್ಥೆಯ ತಪ್ಪು ನಿರ್ಧಾರವನ್ನು ಪ್ರಶಸ್ತಿಯ ಮೂಲಕ ಸರಿಪಡಿಸಿದ ಸಂದರ್ಭವಾಗಿದೆ.

ಪ್ರಧಾನಿ ನರೇಂದ್ರ ಮೋದಿ ಅವರ ರಾಜಕೀಯ ಜೀವನವು 'ಕಳಂಕ' ಮತ್ತು 'ಗೌರವ'ದ ನಡುವಿನ ಸಂಘರ್ಷಕ್ಕೆ ಒಂದು ಅತಿ ದೊಡ್ಡ ಉದಾಹರಣೆಯಾಗಿದೆ. 2002ರ ಗುಜರಾತ್ ಗಲಭೆಯ ನಂತರ, ಅಂದಿನ ಮುಖ್ಯಮಂತ್ರಿಯಾಗಿದ್ದ ಮೋದಿ ಅವರ ಮೇಲೆ ಗಂಭೀರ ಆರೋಪಗಳು ಕೇಳಿಬಂದವು. ವಿರೋಧ ಪಕ್ಷಗಳು ಮತ್ತು ಮಾನವ ಹಕ್ಕುಗಳ ಸಂಘಟನೆಗಳು ಅವರನ್ನು 'ಅಪರಾಧಿ'ಯ ಸ್ಥಾನದಲ್ಲಿ ನಿಲ್ಲಿಸಿದವು, ಅಷ್ಟೇ ಅಲ್ಲದೆ ಅಮೆರಿಕದಂಥ ದೇಶಗಳು ಅವರಿಗೆ ವೀಸಾ ನಿರಾಕರಿಸಿ ಅಂತಾರಾಷ್ಟ್ರೀಯ ಮಟ್ಟದಲ್ಲಿ ನಿರ್ಬಂಧ ಹೇರಿದ್ದವು. ಆದರೆ, ದಶಕಗಳ ಕಾಲ ನಡೆದ ಕಾನೂನು ಹೋರಾಟದ ನಂತರ ಭಾರತದ ಸರ್ವೋಚ್ಚ ನ್ಯಾಯಾಲಯವು ಅವರಿಗೆ 'ಕ್ಲೀನ್ ಚಿಟ್' ನೀಡಿತು. ಆ ಕಳಂಕದ ಕರಾಳಛಾಯೆಯಿಂದ ಹೊರಬಂದ ಮೋದಿ, ಸತತ ಮೂರು ಬಾರಿ ಭಾರತದ ಪ್ರಧಾನಿಯಾಗಿ ಆಯ್ಕೆಯಾಗುವ ಮೂಲಕ ಅಭೂತಪೂರ್ವ ಜನಪ್ರಿಯತೆ ಗಳಿಸಿದರು. ಇಂದು

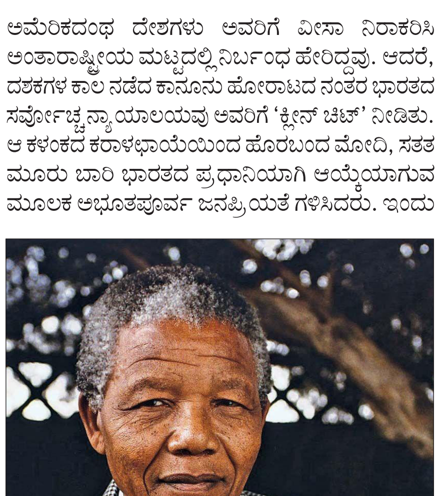

ಜಗತ್ತಿನ ಪ್ರಬಲ ರಾಷ್ಟ್ರಗಳಾದ ಅಮೆರಿಕ, ಯುಎಇ ಮತ್ತು ಫ್ರಾನ್ಸ್ ಸೇರಿದಂತೆ ಹಲವು ದೇಶಗಳು ಅವರಿಗೆ ತಮ್ಮ ದೇಶದ ಅತ್ಯುನ್ನತ ನಾಗರಿಕ ಪ್ರಶಸ್ತಿಗಳನ್ನು ನೀಡಿ ಗೌರವಿಸಿವೆ. ಈ ಸ್ಥಿತ್ಯಂತರವು ರಾಜಕೀಯ ಸನ್ನಿವೇಶ ಮತ್ತು ಕಾಲ ಬದಲಾದಂತೆ ಒಬ್ಬ ವ್ಯಕ್ತಿಯ ಮೇಲಿನ 'ಕಳಂಕ'ವು ಹೇಗೆ 'ಗೌರವ'ವಾಗಿ ರೂಪಾಂತರಗೊಳ್ಳಬಹುದು ಎಂಬುದನ್ನು ಸಾರುತ್ತದೆ.

ಕ್ರಿಕೆಟಿಗ ಮೊಹಮ್ಮದ್ ಅಜರುದ್ದೀನ್ 'ಮ್ಯಾಚ್ ಫಿಕ್ಸಿಂಗ್' ಹಗರಣದಲ್ಲಿ ಸಿಲುಕಿ ಆಜೀವ ನಿಷೇಧಕ್ಕೊಳಗಾದರು. ಆದರೆ ಅದಕ್ಕೂ ಮುನ್ನ ಅವರು ಪದ್ಮಶ್ರೀ ಮತ್ತು ಅರ್ಜುನ ಪ್ರಶಸ್ತಿಗಳನ್ನು ಪಡೆದಿದ್ದರು. ಇತ್ತೀಚಿನ ವರ್ಷಗಳಲ್ಲಿ ಶಿಕ್ಷಣ ಮತ್ತು ಪರಿಸರ ಹೋರಾಟಗಾರ ಸೋನಂ ವಾಂಗ್‌ಚುಕ್ ಅವರಿಗೆ ರಾಮನ್ ಮ್ಯಾಗ್ಸೆಸೆ ಪ್ರಶಸ್ತಿ ಲಭಿಸಿದೆ. ಆದರೆ ಲಡಾಖ್ ಹಕ್ಕುಗಳಿಗಾಗಿ ಅವರು ನಡೆಸುತ್ತಿರುವ ಹೋರಾಟದ ಕಾರಣದಿಂದಾಗಿ ಅವರು ಸರಕಾರದ ಕಣ್ಣಿಗೆ 'ಕಾನೂನು-ಸುವ್ಯವಸ್ಥೆಗೆ ಧಕ್ಕೆ ತರುವವರು' ಎನಿಸಿ ಗೃಹಬಂಧನಕ್ಕೆ ಒಳಗಾಗುತ್ತಿದ್ದಾರೆ.

ಮೇಲಿನ ಉದಾಹರಣೆಗಳನ್ನು ಗಮನಿಸಿದಾಗ ಒಂದು ಸತ್ಯ ಸ್ಪಷ್ಟವಾಗುತ್ತದೆ: ಇಂದಿನ ಕ್ರಾಂತಿಕಾರಿ ಅಥವಾ ಹೋರಾಟಗಾರ ನಾಳೆಯ ನಾಯಕನಾಗಬಹುದು ಅಥವಾ ಇಂದಿನ ರಾಷ್ಟ್ರಪ್ರೇಮಿ ನಾಳೆಯ ಅಪರಾಧಿಯಾಗಬಹುದು.

ಕಾನೂನು ಮತ್ತು ಸಿದ್ಧಾಂತ

ಕಾನೂನು ಎನ್ನುವುದು ಕೇವಲ ಕಾಗದದ ಮೇಲಿರುವ ನಿಯಮವಲ್ಲ; ಅದು ಆಯಾ ಕಾಲದ ರಾಜಕೀಯ ಸಿದ್ಧಾಂತ ಮತ್ತು ಅಧಿಕಾರಶಾಹಿಯ ಪ್ರತಿಬಿಂಬವಾಗಿರುತ್ತದೆ. ಒಂದು ದೇಶದ ಆಡಳಿತಾರೂಢ ವ್ಯವಸ್ಥೆಯು ತನ್ನ ಅಸ್ತಿತ್ವಕ್ಕೆ ಸಂಚಕಾರ ತರುವ ಯಾವುದೇ ಧ್ವನಿಯ ಮೇಲೆ 'ಕಾನೂನುಬಾಹಿರ' ಎಂದು ಮುದ್ರೆ ಒತ್ತುತ್ತದೆ. ಇತಿಹಾಸದುದ್ದಕ್ಕೂ ವ್ಯವಸ್ಥೆಯನ್ನು ಪ್ರಶ್ನಿಸುವವರು ಅಥವಾ ಸಮಾಜದಲ್ಲಿ ಹೊಸ ಬದಲಾವಣೆಯನ್ನು ತರಲು ಬಯಸುವ ಕ್ರಾಂತಿಕಾರಿಗಳು ಅಂದಿನ ವ್ಯವಸ್ಥೆಯ ದೃಷ್ಟಿಯಲ್ಲಿ 'ಅಪರಾಧಿ'ಗಳಾಗಿಯೇ ಕಾಣಿಸಿಕೊಂಡಿದ್ದಾರೆ. ಉದಾಹರಣೆಗೆ, ಬ್ರಿಟಿಷರ ಕಾಲದ 'ದೇಶದ್ರೋಹ'ದ ಕಾನೂನು ಅಂದು ಸ್ವಾತಂತ್ರ್ಯ ಹೋರಾಟಗಾರರನ್ನು ಹತ್ತಿಕ್ಕಲು ಬಳಕೆಯಾಗಿತ್ತು. ಅಂದರೆ, ಕಾನೂನು ಸ್ಥಿರವಲ್ಲ; ಅದು ಆಳುವವರ ಹಿತಾಸಕ್ತಿಗೆ ಅನುಗುಣವಾಗಿ ಬದಲಾಗುತ್ತಿರುತ್ತದೆ. ನರ್ಗಿಸ್ ಮೊಹಮ್ಮದಿ ಅವರ ವಿಷಯದಲ್ಲೂ ಇರಾನ್ ಸರಕಾರದ ಭದ್ರತಾ ಕಾನೂನುಗಳು ಅವರ ಮಾನವ ಹಕ್ಕುಗಳ ಹೋರಾಟವನ್ನು 'ಅಪರಾಧ' ಎಂದು ವ್ಯಾಖ್ಯಾನಿಸುತ್ತಿವೆ.

ಪ್ರಶಸ್ತಿಗಳು ಮತ್ತು ವ್ಯಕ್ತಿಯ ನೈಜ ಕೊಡುಗೆ

ರಾಷ್ಟ್ರೀಯ ಮತ್ತು ಅಂತಾರಾಷ್ಟ್ರೀಯ ಪ್ರಶಸ್ತಿಗಳು, ವಿಶೇಷವಾಗಿ ನೊಬೆಲ್‌ನಂಥ ಗೌರವಗಳು, ವ್ಯಕ್ತಿಯ ಮೇಲೆ ಹೊರಿಸಲಾದ ತಾತ್ಕಾಲಿಕ ಕಾನೂನು ಪ್ರಕರಣಗಳಿಗಿಂತ ಹೆಚ್ಚಾಗಿ ಅವರ 'ಉದ್ದೇಶ' ಮತ್ತು 'ದೀರ್ಘಕಾಲದ ಕೊಡುಗೆ'ಯನ್ನು ಮಾನ್ಯ ಮಾಡುತ್ತವೆ. ಪ್ರಶಸ್ತಿ ನೀಡುವ ಸಂಸ್ಥೆಗಳು ವ್ಯಕ್ತಿಯನ್ನು ಕೇವಲ ಒಬ್ಬ ನಾಗರಿಕನಾಗಿ ನೋಡದೆ, ಒಂದು ದೊಡ್ಡ ಬದಲಾವಣೆಯ ಸಂಕೇತವಾಗಿ ನೋಡುತ್ತವೆ. ನೆಲ್ಸನ್ ಮಂಡೇಲಾ ಅಥವಾ ನರ್ಗಿಸ್ ಮೊಹಮ್ಮದಿ ಅವರ ಹೋರಾಟವು ಕೇವಲ ವೈಯಕ್ತಿಕ ಲಾಭಕ್ಕಾಗಿರಲಿಲ್ಲ, ಬದಲಿಗೆ ಸಮಾನತೆ ಮತ್ತು ನ್ಯಾಯದಂಥ ಸಾರ್ವತ್ರಿಕ ಮೌಲ್ಯಗಳಿಗಾಗಿ ಇತ್ತು. ಜಾಗತಿಕ ವೇದಿಕೆಯು ಇಂಥ ವ್ಯಕ್ತಿಗಳನ್ನು ಗೌರವಿಸುವ ಮೂಲಕ, ಆಯಾ ದೇಶದ ಸರಕಾರಗಳು ಲಗತ್ತಿಸಿದ 'ಅಪರಾಧಿ' ಎಂಬ ಹಣೆಪಟ್ಟಿಯನ್ನು ಪರೋಕ್ಷವಾಗಿ ತಿರಸ್ಕರಿಸುತ್ತದೆ ಮತ್ತು ಅವರ ಹೋರಾಟಕ್ಕೆ ನೈತಿಕ ಬೆಂಬಲವನ್ನು ನೀಡುತ್ತದೆ.

ಸತ್ಯದ ಹಾದಿಯಲ್ಲಿನ ಸಂಘರ್ಷ

ನೈತಿಕತೆ ಮತ್ತು ಕಾನೂನು ಯಾವಾಗಲೂ ಒಂದೇ ಹಾದಿಯಲ್ಲಿ ಸಾಗುವುದಿಲ್ಲ. ಕಾನೂನುಬದ್ಧವಾಗಿರುವುದು ಯಾವಾಗಲೂ ನೈತಿಕವಾಗಿ ಸರಿಯಾಗಿರಬೇಕೆಂದಿಲ್ಲ (ಉದಾಹರಣೆಗೆ: ವರ್ಣಭೇದ ನೀತಿ ಒಂದು ಕಾಲದಲ್ಲಿ ಕಾನೂನುಬದ್ಧವಾಗಿತ್ತು, ಆದರೆ ಅದು ನೈತಿಕವಾಗಿ ತಪ್ಪಾಗಿತ್ತು). ನೈತಿಕವಾಗಿ ಸರಿಯಾದ ಹಾದಿಯಲ್ಲಿ ನಡೆಯುವವರು ಹಲವು ಬಾರಿ ಸಂಕುಚಿತ ಮತ್ತು ದಬ್ಬಾಳಿಕೆಯ ಕಾನೂನುಗಳ ಅಡಿಯಲ್ಲಿ ಅಪರಾಧಿಗಳಾಗುತ್ತಾರೆ. ಆದರೆ ಜಾಗತಿಕ ಸಮುದಾಯವು ಇಂಥವರನ್ನು ಸಮಾಜದ 'ನೈಜ ರಾಯಭಾರಿಗಳು' ಎಂದು ಗುರುತಿಸುತ್ತದೆ. ನಂಬಿ ನಾರಾಯಣನ್ ಅವರ ಪ್ರಕರಣದಲ್ಲಿ ದಶಕಗಳ ಕಾಲ ಕಾನೂನು ಅವರನ್ನು ತಪ್ಪಿತಸ್ಥನೆಂದು ಬಿಂಬಿಸಿದರೂ, ಅವರ ನೈತಿಕತೆ ಮತ್ತು ವಿಜ್ಞಾನದ ಮೇಲಿನ ನಿಷ್ಠೆ ಅವರನ್ನು ಕೊನೆಗೆ 'ಪದ್ಮ' ಪ್ರಶಸ್ತಿಗೆ ಅರ್ಹರನ್ನಾಗಿ ಮಾಡಿತು. ಇದು 'ಕಾನೂನು ಸೋತರೂ ನೈತಿಕತೆ ಗೆಲ್ಲುತ್ತದೆ' ಎಂಬುದಕ್ಕೆ ಉತ್ತಮ ನಿದರ್ಶನ.

ಒಟ್ಟಾರೆಯಾಗಿ, ಅಭಿವ್ಯಕ್ತಿ ಸ್ವಾತಂತ್ರ್ಯ ಮತ್ತು ರಾಜಕೀಯ ಪಿತೂರಿಗಳ ನಡುವಿನ ಈ ಸಂಘರ್ಷವು ಸಮಾಜದಲ್ಲಿ ನ್ಯಾಯದ ವ್ಯಾಖ್ಯಾನವನ್ನು ನಿರಂತರವಾಗಿ ಮರುರೂಪಿಸುತ್ತಲೇ ಇರುತ್ತದೆ. ನರ್ಗಿಸ್ ಮೊಹಮ್ಮದಿ ಅವರಂಥವರ ಜೀವನವು ಜೈಲುಗೋಡೆಗಳ ನಡುವೆಯೂ ಸತ್ಯ ಮತ್ತು ನ್ಯಾಯದ ಧ್ವನಿ ಸಾಯುವುದಿಲ್ಲ ಎಂಬುದಕ್ಕೆ ಪ್ರಬಲ ಸಂಕೇತವಾಗಿದೆ.

(ಲೇಖಕರು ನಿವೃತ್ತ ಪ್ರಾಂಶುಪಾಲರು)

ಓದುಗರ ಒಣಿ

ಓದುಗರನ್ನು ಬಿಟ್ಟು ಇಲ್ಲಿ ಯಾರಿಗೂ ಪ್ರವೇಶವಿಲ್ಲ

ಅಂಕಣ ಆಸಕ್ತಿದಾಯಕ

'ಗ್ವಾಕಮೂಲಿಯ ಮೂಲವಸ್ತುವಿನ ಹೆಸರಿನ ಮೂಲ' (ತಿಳಿರುತೋರಣ, ಫೆ.8) ಅಂಕಣಬರಹ ತುಂಬ ಆಸಕ್ತಿದಾಯಕ, ಮಾಹಿತಿಪೂರ್ಣ ಮತ್ತು ಚೆನ್ನಾಗಿ ಬರೆಯಲ್ಪಟ್ಟದ್ದಾಗಿ ಅನ್ನಿಸಿತು. ಇದು ಆಹಾರಸಂಸ್ಕೃತಿ, ಇತಿಹಾಸ, ವ್ಯಾಪಾರ, ಆರೋಗ್ಯ, ವಿಜ್ಞಾನ ಮತ್ತು ಜನಪದ ಕಥೆಗಳನ್ನು ಒಟ್ಟಿಗೆ ಸೇರಿಸಿ, ಆವಕಾಡೊ ಮತ್ತು ಗ್ವಾಕಮೂಲಿ ವಿಷಯವನ್ನು ಶಿಕ್ಷಣಾತ್ಮಕವಾಗಿಯೂ ಮನರಂಜನೆಯಾಗಿಯೂ ಮಾಡುತ್ತದೆ. ಸೂಪರ್‌ಬೌಲ್ ಸಮಯದಲ್ಲಿ ಗ್ವಾಕಮೂಲಿ ಬಳಕೆ, ಆವಕಾಡೊ ರಫ್ತಿನಲ್ಲಿ ಮೆಕ್ಸಿಕೋದ ಮೇಲುಗೈ, ಆವಕಾಡೊ ಪದದ ಮೂಲ, ಮತ್ತು ಹಾಸ್ ಆವಕಾಡೊಗಳ ಬೆಳವಣಿಗೆ ಮೊದಲಾದ ವಾಸ್ತವಾಂಶಗಳು ಬಹುಪಾಲು ಸರಿಯಾಗಿವೆ ಮತ್ತು ಚೆನ್ನಾಗಿ ಸಂಶೋಧಿಸಿದಂತಿವೆ. ಆವಕಾಡೊಗಳ ಪೌಷ್ಟಿಕ ಲಾಭಗಳು ಮತ್ತು ಜಾಗತಿಕ ಜನಪ್ರಿಯತೆಯನ್ನೂ ಸಮತೋಲನವಾಗಿ ಹಾಗೂ ನಿಜವಾದ ರೀತಿಯಲ್ಲಿ ವಿವರಿಸಲಾಗಿದೆ. ಈ ಲೇಖನವನ್ನು ಇನ್ನಷ್ಟು ವಿಶೇಷವಾಗಿಸುವುದು ಪೌರಾಣಿಕ ಕಥೆಗಳು, ಕನಸಿನ ನಂಬಿಕೆಗಳು ಮತ್ತು ಸಾಂಸ್ಕೃತಿಕ ಜನಪದ ಕಥೆಗಳ ಸೇರ್ಪಡೆ. ಇವು ವೈಜ್ಞಾನಿಕವಾಗಿ ಸತ್ಯವಲ್ಲದಿದ್ದರೂ, ಕಥನಕ್ಕೆ ರಸವತ್ತಾದ ಮೌಲ್ಯವನ್ನು ನೀಡುತ್ತವೆ ಮತ್ತು ಓದುವ ಅನುಭವವನ್ನು ಹೆಚ್ಚು ನೆನಪಿನಲ್ಲಿ ಉಳಿಯುವಂತೆ ಮಾಡುತ್ತವೆ. ಒಟ್ಟಿನಲ್ಲಿ, ಇದು ನಂಬಲರ್ಹ ಮಾಹಿತಿಯನ್ನು ಸೃಜನಾತ್ಮಕ ಕಥನದೊಂದಿಗೆ ಸೇರಿಸಿರುವ ಉತ್ತಮ ಗುಣಮಟ್ಟದ ಲೇಖನ ಎಂದು ನಾನು ಅಂಕ ನೀಡುತ್ತೇನೆ. ಮಾಹಿತಿಯು ಬರವಣಿಗೆಯನ್ನು ಹೇಗೆ ಜೀವಂತ ಮತ್ತು ಆಕರ್ಷಕವಾಗಿ ಮಾಡಬಹುದು ಎಂಬುದಕ್ಕೆ ಇದೊಂದು ಒಳ್ಳೆಯ ಉದಾಹರಣೆ. ಆದರೆ ಓದುಗರು ಸತ್ಯವಾದ ಮಾಹಿತಿಯನ್ನು ಮತ್ತು ಜನಪದ ಕಥೆಗಳನ್ನು ಬೇರ್ಪಡಿಸಿ ತಿಳಿದುಕೊಳ್ಳಬೇಕು ಅಷ್ಟೇ.

– ಭಾರತಿ ಪ್ರಕಾಶ ಶೆಣೈ, ಕಾರ್ಕಳ

ಚಿಂತನೆಗೆ ಹಚ್ಚಿತು

ಮುಂಬೈನ ಡಬ್ಬಾವಾಲಾಗಳ ಕುರಿತಾದ ಕಿರಣ್ ಉಪಾಧ್ಯಾಯರ ಅಂಕಣಬರಹ (ಫೆ.9) ಒಂದಿಷ್ಟು ಚಿಂತನೆಗೆ ಹಚ್ಚಿತು. ಯಾವ್ಯಾವುದೋ ದೂರದ ಪ್ರದೇಶದಿಂದ ಅಥವಾ ಉಪನಗರಗಳಿಂದ, ಅಗತ್ಯವಿರುವವರ ಮನೆಗಳಿಗೆ ನಿರ್ದಿಷ್ಟ ಸಮಯಕ್ಕೆ ತಲುಪಿ, ಅಲ್ಲಿಂದ ಅವರ ಊಟದ ಡಬ್ಬಿಯನ್ನು ಹೊತ್ತು ತಂದು ಸಂಬಂಧಪಟ್ಟ ಉದ್ಯೋಗಸ್ಥರಿಗೆ ಸರಿಯಾದ ಸಮಯಕ್ಕೆ ಮುಟ್ಟಿಸುವುದನ್ನು 'ಕೆಲಸ' ಅನ್ನುವುದಕ್ಕಿಂತ 'ವೃತ್ತಿಶ್ರದ್ಧೆ' ಎನ್ನುವುದೇ ಹೆಚ್ಚು ಸೂಕ್ತ. ಇಂಥ ತಪಸ್ಸನ್ನು ಅತ್ಯಂತ ಶಿಸ್ತು ಮತ್ತು ಬದ್ಧತೆಯಿಂದ ನಿರ್ವಹಿಸುವ ಡಬ್ಬಾವಾಲಾಗಳಿಗೆ ಒಂದು ನಮಸ್ಕಾರವನ್ನು ಸಲ್ಲಿಸಲೇಬೇಕು. ಪ್ರಾಯಶಃ ಮನೆಯವರು ಕೂಡ ಅಷ್ಟೊಂದು ಕಾಳಜಿ ವಹಿಸುತ್ತಾರೋ ಇಲ್ಲವೋ, ಈ ಡಬ್ಬಾವಾಲಾಗಳು ಮಾತ್ರ ಆಯಾ ಊಟದ ಡಬ್ಬಿಗಳನ್ನು ಸಂಬಂಧಪಟ್ಟವರಿಗೆ ಮುಟ್ಟಿಸುವಲ್ಲಿ ಅತೀವ ಕಾಳಜಿ ವಹಿಸುತ್ತಾರೆ. ಇಷ್ಟಾಗಿಯೂ ಅವರಲ್ಲಿ ಅದೆಷ್ಟು ವಿನಯ, ಸಭ್ಯತೆ ಮತ್ತು ಚುರುಕುತನ! ಡಬ್ಬಾವಾಲಾಗಳದ್ದು ಏನಿದ್ದರೂ ಮೌನವಾಗಿ ಕೆಲಸ ಮಾಡಿಕೊಂಡು ಹೋಗುವ ಸ್ವಭಾವ. ಎಲ್ಲೂ, ಯಾವಾಗಲೂ, ಯಾರೊಡನೆಯೂ ಅನಗತ್ಯವಾದ ಮಾತಿಲ್ಲ, ಜಗಳವಿಲ್ಲ, ತಂಟೆ-ತಕರಾರುಗಳಿಲ್ಲ! ಇವರಲ್ಲಿಯ ಶಿಸ್ತನ್ನು ಒಂದೊಮ್ಮೆ ನಾವು ಅರಗಿಸಿಕೊಂಡಿದ್ದೇ ಆದಲ್ಲಿ, ಬೇರಾವುದೇ 'ಬಿಸಿನೆಸ್ ಸ್ಕೂಲ್'ಗಳಿಗೆ ಹೋಗುವ ಅವಶ್ಯಕತೆಯೇ ಎದುರಾಗುವುದಿಲ್ಲ. ಅಷ್ಟೊಂದು ಕರಾರುವಾಕ್ಕು ಇವರ ಕಾರ್ಯಶೈಲಿ. ಡಬ್ಬಾವಾಲಾಗಳಿಂದ ನಮ್ಮ ಕಾರ್ಪೊರೇಟ್ ಜಗತ್ತು ಕಲಿಯಬೇಕಾದ ಪಾಠ ಸಾಕಷ್ಟಿದೆ.

– ಶಂಕರನಾರಾಯಣ ಭಟ್, ಮಾಡಗೇರಿ

ಓದುಗರ ಒಣಿಗೆ ಭೇಟಿ ಕೊಡಿ
ನಿಮ್ಮ ಅಭಿಪ್ರಾಯಗಳನ್ನು vveditoped@gmail.comಗೆ ಮೇಲ್ ಮಾಡಬಹುದು ಅಥವಾ ಕಚೇರಿಯ ವಿಳಾಸಕ್ಕೆ ಕಳುಹಿಸಬಹುದು

ಭಟ್ಟರ್ ಸ್ಕಾಚ್

- **ನವೀನ ಶೆಟ್ಟಿ, ಕುಂದಾಪುರ**
ಭಟ್ರೇ, ಮದುವೆಗೂ, ಇಂಟರ್ನೆಟ್ ವೇಗಕ್ಕೂ ಸಂಬಂಧವೇನು?
- **ಮದುವೆಗೆ ಮುಂಚೆ '5ಜಿ' ವೇಗದಲ್ಲಿ ಮಾತುಕತೆ ಇರುತ್ತದೆ, ಮದುವೆಯಾದ ಮೇಲೆ 'ಓಕೆ' ಎನ್ನಲು ಮಾತ್ರ ಸಿಗ್ನಲ್ ಸಿಗುತ್ತದೆ!**

- **ಸತ್ಯನಾರಾಯಣ ಬಿ., ಕತ್ರಿಗುಪ್ಪೆ**
ಭಟ್ರೇ, ಮದುವೆಗೂ, ಮೊಬೈಲ್ ಪಾಸ್‌ವರ್ಡ್‌ಗೂ ಸಾಮ್ಯತೆ ಏನು?
- **ಎರಡರಲ್ಲೂ ಅಸಲಿ ಅಂಶವನ್ನು ಕಾಪಾಡಲು ಎಲ್ಲರೂ ಭಯಸುತ್ತಾರೆ!**

- **ನಿರ್ಮಲಾ ರೊಟ್ಟಿ, ಗದಗ**
ಭಟ್ರೇ, ಮಗು ಅಳುತ್ತಿರುವಾಗ ಅಪ್ಪ ಯಾಕೆ ಸಮಾಧಾನ ಮಾಡುವುದಿಲ್ಲ?
- **ಅಪ್ಪನಿಗೆ ಗೊತ್ತಿರುತ್ತದೆ, ಆ ಮಗುವಿನ ಅಳುವಿಗೆ ಕಾರಣ ತಾನಲ್ಲ ಎಂದು!**

- **ಶಾರದಾ ದೇಶಮಾನೆ, (ಇಮೇಲ್ ಮೂಲಕ)**
ಭಟ್ರೇ, ಸಾಲ ಕೊಟ್ಟವನಿಗೂ, ಶ್ಯಾಂಪೂ ಬಾಟಲಿಗೂ ಏನು ವ್ಯತ್ಯಾಸ?
- **ಶ್ಯಾಂಪೂ ಖಾಲಿಯಾದಾಗ ಒಮ್ಮೆ ಒತ್ತಿದರೆ ಸ್ವಲ್ಪ ಬರುತ್ತದೆ, ಆದರೆ ಸಾಲಗಾರನನ್ನ ಎಷ್ಟೇ ಒತ್ತಿದರೂ ಹಣ ಬರುವುದಿಲ್ಲ!**

- **ಹರಿ, ಬೆಂಗಳೂರು**
ಭಟ್ರೇ, ಸೋಮವಾರಕ್ಕೂ, ಡಯಟ್ ಮಾಡುವುದಕ್ಕೂ ಇರುವ ಸಂಬಂಧವೇನು?
- **ಎರಡೂ ಶುರುವಾದ ಹತ್ತು ನಿಮಿಷಕ್ಕೆ 'ಮುಂದಿನ ವಾರ ನೋಡೋಣ' ಅನಿಸುತ್ತದೆ!**

- **ವಿನೋದ ಶರ್ಮ, ಕೆಂಗೇರಿ**
ಭಟ್ರೇ, ಗೂಗಲ್, ಹೆಂಡತಿಯ ನಡುವಿನ ಸಾಮ್ಯತೆ ಏನು?
- **ನಮಗೆ ಬೇಕಿದ್ದನ್ನು ನಾವು ಕೇಳುವ ಮೊದಲೇ ಅವಳಿಗೆ ಎಲ್ಲವೂ ಗೊತ್ತಿರುತ್ತದೆ!**

- **ಶೋಭಾ ಕೆಳಮನೆ, ಬಾಗಲಕೋಟೆ**
ಭಟ್ರೇ, ವಾಟ್ಸಾಪ್ ಗ್ರೂಪ್ ಮತ್ತು ಹಳೆ ಕಾಲದ ಬಾವಿಯ ನಡುವಿನ ವ್ಯತ್ಯಾಸವೇನು?
- **ಬಾವಿಯಲ್ಲಿ ಕಲ್ಲು ಹಾಕಿದರೆ ಶಬ್ದ ಬರುತ್ತದೆ, ವಾಟ್ಸಾಪ್ ಗ್ರೂಪ್‌ನಲ್ಲಿ ಜೋಕ್ ಹಾಕಿದರೆ ಕೇವಲ 'ಸೈಲೆನ್ಸ್' ಬರುತ್ತದೆ!**

- **ರಾಜು, ಹುಬ್ಬಳ್ಳಿ**
ಭಟ್ರೇ, ಕೆಲಸ ಮಾಡುವ ಮಗ ಮತ್ತು ಕೆಲಸ ಮಾಡದ ಮಗನ ಮಧ್ಯೆ ಏನು ವ್ಯತ್ಯಾಸ?
- **ಒಬ್ಬ ಆಫೀಸ್‌ನಲ್ಲಿ ಬಾಸ್ ಹತ್ತಿರ ಬೈಸಿಕೊಳ್ಳುತ್ತಾನೆ, ಇನ್ನೊಬ್ಬ ಮನೆಯಲ್ಲಿ ಅಪ್ಪನ ಹತ್ತಿರ ಬೈಸಿಕೊಳ್ಳುತ್ತಾನೆ!**

ನಮ್ಮ ಮೆಟ್ರೋ, ನಿಮ್ಮದೂ ಆಗುವುದು ಯಾವಾಗ ?

ಲೋಕಮತ

ಲೋಕೇಶ್ ಕಾಯರ್ಗ
vveditoped@gmail.com

ಸೀನ್ ನಂಬರ್ 1: ಮೆಟ್ರೋ ನಮ್ಮ ಅಧೀನದಲ್ಲಿ ಇಲ್ಲ. ದರ ಏರಿಕೆ ನಿರ್ಧಾರ ಏನಿದ್ದರೂ ಕೇಂದ್ರ ಸರಕಾರದ ನಿರ್ಧಾರ.

ಸೀನ್ ನಂಬರ್ 2: ಮೆಟ್ರೋ ಮಾರ್ಗ ಮಾತ್ರ ನಮ್ಮ ಯೋಜನೆ. ದರ ಏರಿಕೆ ವಿಚಾರದಲ್ಲಿ ರಾಜ್ಯ ಸರಕಾರದ್ದೇ ಅಂತಿಮ ಮಾತು.

ರಾಜ್ಯದ ಕಾಂಗ್ರೆಸ್ ಸರಕಾರ ಮತ್ತು ಕೇಂದ್ರದ ಬಿಜೆಪಿ ಸರಕಾರ ಕಳೆದ ಎರಡು ವರ್ಷಗಳಿಂದ ನಡೆಸಿಕೊಂಡು ಬರುತ್ತಿರುವ ಮಹಾ ನಾಟಕದ ದೃಶ್ಯಗಳಿವು. ಇದೀಗ ದರ ಏರಿಕೆಗೆ ತಾತ್ಕಾಲಿಕ ಬ್ರೇಕ್ ಸಿಕ್ಕಿದೆ. ಈ ಸಂಬಂಧ ಇಬ್ಬರದ್ದೂ ಒಂದೇ ಡೈಲಾಗ್– 'ಈ ನಿರ್ಧಾರ ನಮ್ಮದು'.

ಒಳಿತೆಲ್ಲವೂ ನಮ್ಮದು, ಕೆಡುಕೆಲ್ಲವೂ ಅವರದ್ದು ಎನ್ನುವ ಕೇಂದ್ರ ಮತ್ತು ರಾಜ್ಯ ಸರಕಾರಗಳ ನಡುವಣ ಈ ಕಿತ್ತಾಟದ ಪ್ರಹಸನವನ್ನು ಮೂಕ ಪ್ರೇಕ್ಷಕರಾಗಿ ವೀಕ್ಷಿಸುವುದು, ಎಷ್ಟೇ ದರ ಹೆಚ್ಚಳವಾದರೂ ತಲೆ ಬಗ್ಗಿಸಿ ಪಾವತಿಸುವುದಷ್ಟೇ ನಮ್ಮ ಪಾತ್ರ.

ಇವುಗಳ ಒಟ್ಟು ತಾತ್ಪರ್ಯ ಎಂದರೆ ನಾವು 'ನಮ್ಮ ಮೆಟ್ರೊ' ಎಂದು ಹೆಮ್ಮೆಯಿಂದ ಕರೆಯುವ ಮೆಟ್ರೋ ಮಾರ್ಗ ನಮ್ಮದಲ್ಲ. ಖಾಸಗಿ ಬಸ್ಸು, ವಿಮಾನಗಳಂತೆ ನಮ್ಮ ಟಿಕೆಟ್ ಹಣದಲ್ಲಿ ನಮ್ಮ ತಲೆ ಮೇಲೆಯೇ ಓಡುವ ರೈಲಷ್ಟೇ. ಇಲ್ಲಿ ಕೇಂದ್ರದ ಮಾತೂ ನಡೆಯುವುದಿಲ್ಲ, ರಾಜ್ಯದ ಮಾತೂ ನಡೆಯುವುದಿಲ್ಲ. ಬಂಡವಾಳ ಹೂಡಿಕೆದಾರರದ್ದೇ ಅಂತಿಮ ಮಾತು. ಹೆಚ್ಚೆಂದರೆ 'ನಮ್ಮ ಆರ್‌ಸಿಬಿ' ಎಂದು ಅಭಿಮಾನಪಟ್ಟುಕೊಳ್ಳುವಂತೆ ಇಲ್ಲೂ ನಮ್ಮದೇ ದುಡ್ಡಿನಲ್ಲಿ ಹುಚ್ಚು ಅಭಿಮಾನ ಬೆಳೆಸಿಕೊಳ್ಳಬಹುದು.

ತುಂಬಾ ಸರಳವಾಗಿ ಹೇಳಬೇಕೆಂದರೆ ನಮ್ಮ ಮೆಟ್ರೋ ಬ್ರ್ಯಾಂಡ್ ನೇಮ್ ಹೊಂದಿರುವ ಬಿಎಂಆರ್‌ಸಿಎಲ್ ಒಂದು ಕಾರ್ಪೋರೇಟ್ ಸಂಸ್ಥೆ. ವ್ಯತ್ಯಾಸ ಎಂದರೆ ಇಲ್ಲಿ ಕೇಂದ್ರ ಮತ್ತು ರಾಜ್ಯ ಸರಕಾರ ಜಂಟಿಯಾಗಿ ಷೇರು ಬಂಡವಾಳ ಹೊಂದಿವೆ. ಈ ಜಂಟಿ ಉದ್ಯಮವನ್ನು ನಡೆಸಲು ಬಾಹ್ಯ ಸಾಲ ಪಡೆಯಲಾಗಿದೆ. ಈ ಸಾಲದ ಮರುಪಾವತಿ ಜವಾಬ್ದಾರಿಯನ್ನು ಎರಡೂ ಸರಕಾರಗಳು ಹಂಚಿಕೊಂಡಿವೆ. ಸಾಲ ಕಂತು ತುಂಬಬೇಕಾದರೆ ಆದಾಯ ಹೆಚ್ಚಳ ಆಗಲೇಬೇಕು. ಆಮೆಗತಿಯಲ್ಲಿ ಸಾಗುತ್ತಿರುವ ಬೆಂಗಳೂರು ಮೆಟ್ರೋ ಮಾರ್ಗ ಕಾಮಗಾರಿಗಳನ್ನು ಪೂರ್ಣಗೊಳಿಸಬೇಕಾದರೆ ಇನ್ನಷ್ಟು ಹಣ ಬೇಕು. ಹೀಗಾಗಿ ದರ ಹೆಚ್ಚಳ ಎರಡೂ ಸರಕಾರಗಳ ಜಂಟಿ ನಿರ್ಧಾರ. ಆದರೆ ದರ ಹೆಚ್ಚಳದಿಂದಾಗುವ ಜನಾಕ್ರೋಶವನ್ನು ಎದುರಿಸಲು ಎರಡೂ ಸರಕಾರಗಳು ಸಿದ್ಧವಿಲ್ಲ. ಹೀಗಾಗಿ ಬೆಂಗಳೂರಿನ ವಾಹನದಟ್ಟಣೆಗೆ ಮುಕ್ತಿ ನೀಡಬೇಕಿದ್ದ 'ನಮ್ಮ ಮೆಟ್ರೋ' ರಾಜಕೀಯದ ಕೆಸರಿನಲ್ಲಿ ಸಿಲುಕಿ ಏದುಸಿರು ಬಿಡುತ್ತಿದೆ.

ಮುಖ್ಯಮಂತ್ರಿ ಸಿದ್ದರಾಮಯ್ಯ ಮತ್ತು ಡಿಸಿಎಂ ಡಿ.ಕೆ. ಶಿವಕುಮಾರ್ ಅವರು ದರ ಏರಿಕೆ ಮಾಡಿದ್ದು ನಾವಲ್ಲ, ಕೇಂದ್ರ ಸರಕಾರ ರಚಿಸಿದ ದರ ನಿಗದಿ ಸಮಿತಿ ಎಂದು ಸ್ಪಷ್ಟನೆ ನೀಡಿದ್ದಾರೆ. ಸಂಸದ ತೇಜಸ್ವಿ ಸೂರ್ಯ ಮತ್ತು ಇತರ ಬಿಜೆಪಿ ನಾಯಕರು, ರಾಜ್ಯ ಸರಕಾರವು ತನ್ನ ಹಣಕಾಸಿನ ಮುಗ್ಗಟ್ಟಿನಿಂದಾಗಿ ಮತ್ತು ಮೆಟ್ರೋಗೆ ನೀಡುತ್ತಿದ್ದ ಸಬ್ಸಿಡಿಯನ್ನು ನಿಲ್ಲಿಸಿದ್ದರಿಂದಲೇ ದರ ಏರಿಕೆ ಅನಿವಾರ್ಯವಾಯಿತು ಎಂದು ಆರೋಪಿಸಿದ್ದಾರೆ.

ದರ ಏರಿಕೆಯ ತಾಂತ್ರಿಕ ನಿರ್ಧಾರ ಕೇಂದ್ರ ಸರಕಾರದ ಅಧೀನದಲ್ಲಿರುವ ವಿಶೇಷ ಸಮಿತಿಯದ್ದು. ಕೇಂದ್ರ ಸರಕಾರದ ನಗರ ಸಾರಿಗೆ ಮತ್ತು ವಸತಿ ಸಚಿವಾಲಯದಿಂದ ರಚನೆಯಾಗುವ ಸ್ವತಂತ್ರ ಸಮಿತಿಗೆ ಹೈಕೋರ್ಟ್‌ನ ನಿವೃತ್ತ ನ್ಯಾಯಾಧೀಶರ ನೇತೃತ್ವವಿರುತ್ತದೆ. ಇಲ್ಲಿ ರಾಜ್ಯ ಸರಕಾರದ ಪರವಾಗಿ ಒಬ್ಬರು ಮತ್ತು ಕೇಂದ್ರ ಸರಕಾರದ ಪರ ಒಬ್ಬ ಪ್ರತಿನಿಧಿ ಇರುತ್ತಾರೆ. ಮೆಟ್ರೋ ರೈಲ್ವೆ (ಕಾರ್ಯಾಚರಣೆ ಮತ್ತು ನಿರ್ವಹಣೆ) ಕಾಯ್ದೆ 2002ರ ಅನ್ವಯ ಈ ಸಮಿತಿಯು ದರ ಏರಿಕೆ ಅಥವಾ ಇಳಿಕೆಯ ಶಿಫಾರಸು ಮಾಡುತ್ತದೆ. ಆದರೆ, ಈ ನಿರ್ಧಾರಕ್ಕೆ ಬೇಕಾದ ಹಣಕಾಸಿನ ವರದಿಗಳು ಮತ್ತು ಸನ್ನಿವೇಶಗಳನ್ನು ಬಿಎಂಆರ್‌ಸಿಎಲ್ ಒದಗಿಸುತ್ತದೆ. ಅಂದರೆ ದರ ಏರಿಕೆಯಲ್ಲಿ ಇಬ್ಬರೂ ಸಮಾನ ಪಾಲುದಾರರು.

ದೇಶದ ಉಳಿದ ನಾಲ್ಕು ಮೆಟ್ರೋ ನಗರಗಳ ಜನತೆಗೆ ಹೋಲಿಸಿದರೆ ಕನ್ನಡಿಗರ ನಸೀಬು ಯಾವಾಗಲೂ ಖೊಟ್ಟಿ. ಮುಂಬಯಿ ಚೆನ್ನೈ ಮತ್ತು ಕೋಲ್ಕತ್ತಾ ನಗರಗಳಿಗೆ ಬ್ರಿಟಿಷರ ಕಾಲದಲ್ಲಿಯೇ ಸಬ್ ಅರ್ಬನ್ ರೈಲಿನ ಸೇವೆ ಲಭ್ಯವಾಯಿತು. ಮುಂಬಯಿನ ಚರ್ಚ್ ಗೇಟ್ ಮತ್ತು ವಿರಾರ್ ನಡುವೆ 1867ರಷ್ಟು ಹಿಂದೆಯೇ ರೈಲು ಸೇವೆ ಆರಂಭವಾಗಿತ್ತು. ಬ್ರಿಟಿಷರ ನೇರ ಅಧೀನದಲ್ಲಿದ್ದ ಈ ನಗರಗಳಲ್ಲಿ ಬ್ರಿಟಿಷರು ಆರಂಭಿಸಿದ್ದ ರೈಲು ಸೇವೆಯು ಸ್ವಾತಂತ್ರ್ಯ ನಂತರದಲ್ಲಿ ಮತ್ತಷ್ಟು ವಿಸ್ತರಣೆಯಾಯಿತು. ಇವೆಲ್ಲವೂ ಕೇಂದ್ರ ಸರಕಾರದ ರೈಲ್ವೆ ಇಲಾಖೆಯ ನೇರ ಸುಪರ್ದಿಯಲ್ಲಿಯೇ ನಡೆಯಿತೆನ್ನುವುದು ಗಮನಾರ್ಹ. ಇಂದು ಲೋಕಲ್ ಟ್ರೈನ್ ಈ ನಗರಗಳ ಜೀವನಾಡಿ. ಒಂದೇ ಒಂದು ಒಂದು ದಿನ ಸಬ್ ಅರ್ಬನ್ ರೈಲು ಸ್ಥಗಿತಗೊಂಡರೆ ಇಡೀ ಮುಂಬಯಿಯ ಜನಜೀವನ ಸ್ಥಗಿತಗೊಳ್ಳುತ್ತದೆ. ಇಲ್ಲಿನ ಮುಕ್ಕಾಲು ಭಾಗದಷ್ಟು ಸಾರಿಗೆ ಅವಶ್ಯಕತೆಯನ್ನು ಈ ರೈಲುಗಳು ಅತ್ಯಂತ ಕಡಿಮೆ ಖರ್ಚಿನಲ್ಲಿ ಭರಿಸುತ್ತಿವೆ. ತಿಂಗಳಿಗೆ ಕೇವಲ 300 ರು. ಕೊಟ್ಟು ಪಾಸ್ ಪಡೆದರೆ ಸಾಕು, ನವಿಮುಂಬೈನಿಂದ ಛತ್ರಪತಿ ಶಿವಾಜಿ ಟರ್ಮಿನಸ್ ನಡುವೆ ಸುಮಾರು 30 ಕಿಮಿ. ದೂರ ಪ್ರತಿದಿನ ಸಂಚರಿಸಬಹುದು.

ಇನ್ನು ವಿಸ್ತೃತ ಸಬ್ ಅರ್ಬನ್ ರೈಲು ಸೇವೆಯಿಂದ ವಂಚಿತವಾಗಿದ್ದ ರಾಜಧಾನಿ ದೆಹಲಿಯಲ್ಲಿ 25 ವರ್ಷಗಳ ಹಿಂದೆಯೇ (2002) ಮೆಟ್ರೋ ರೈಲು ಸೇವೆ ಆರಂಭಿಸಲಾಯಿತು. ದೆಹಲಿ ಸರಕಾರ ಮತ್ತು ಕೇಂದ್ರ ಸರಕಾರದ ಜಂಟಿ ಸಹಭಾಗಿತ್ವದಲ್ಲಿಯೇ ಈ ರೈಲು ಯೋಜನೆ ಆರಂಭವಾದರೂ ಇಲ್ಲಿ ಕೇಂದ್ರ ಸರಕಾರವೇ ಹೆಚ್ಚಿನ ಹಣ ವ್ಯಯಿಸಿದೆ. ಈಗಲೂ ಇಲ್ಲಿನ ಮೆಟ್ರೋ ರೈಲಿನ ಭದ್ರತೆ ಹೊಣೆಯನ್ನು ಕೇಂದ್ರಸರಕಾರವೇ ನಿರ್ವಹಿಸುತ್ತಿದೆ. ಆದರೆ ಬೆಂಗಳೂರಿನ ನಮ್ಮ ಮೆಟ್ರೋ ಮಾರ್ಗದ ಭೂ ಸ್ವಾಧೀನದಿಂದ ಹಿಡಿದು ಭದ್ರತೆ ತನಕ ರಾಜ್ಯ ಸರಕಾರ ಅರ್ಥಾತ್ ಕನ್ನಡಿಗರಾದ ನಾವೇ ಭರಿಸಬೇಕಾಗಿದೆ.

ಕೋಲ್ಕತ್ತಾ ಮೆಟ್ರೋದಲ್ಲಿ ಗರಿಷ್ಠ ದರ ಇನ್ನೂ 50 ರು. ದಾಟಿಲ್ಲ. ದೆಹಲಿ ಮೆಟ್ರೋ ದರ 60–65ರ ಆಸುಪಾಸಿನಲ್ಲಿದೆ. ಮುಂಬೈನಲ್ಲಿ ಇನ್ನೂ 80 ರು.ಗಳ ಮಿತಿಯಲ್ಲಿದೆ. ನಮ್ಮ ಮೆಟ್ರೋ 95ರ ಗಡಿ ದಾಟಿ ಶತಕ ಬರೆಯಲು ಸಜ್ಜಾಗಿದೆ. ಇದು ಕನ್ನಡಿಗರ ದುರದೃಷ್ಟ. ದೇಶದ ಅಭಿವೃದ್ಧಿ ಯೋಜನೆಗಳ ವಿಚಾರ ಬಂದಾಗ ನಮ್ಮ ಪಾಲಿನ ಕೊಡುಗೆ ನೀಡಲು ನಾವೆಂದೂ ಹಿಂಜರಿಯುವುದಿಲ್ಲ. ಸದ್ಯ ಮಹಾರಾಷ್ಟ್ರ ಬಿಟ್ಟರೆ ದೇಶದ ಜಿಡಿಪಿಗೆ ಅತಿ ಹೆಚ್ಚು ಕೊಡುಗೆ ನೀಡುವ ರಾಜ್ಯ ಕರ್ನಾಟಕ. ಸ್ವತಃ ಪ್ರಧಾನಿ ನರೇಂದ್ರ ಮೋದಿಯವರೇ ಬೆಂಗಳೂರು ದೇಶದ ಅಭಿವೃದ್ಧಿ ಎಂಜಿನ್ ಎಂದು ಹಲವು ಸಲ ಹೇಳಿದ್ದಾರೆ. ಆದರೆ ಬೆಂಗಳೂರಿನ ಅಭಿವೃದ್ಧಿ ವಿಚಾರ ಬಂದಾಗ ನಮ್ಮದು, ನಿಮ್ಮದು ಎಂಬ ಚರ್ಚೆ ಆರಂಭವಾಗುತ್ತದೆ.

ಈ ಬಾರಿಯ ಕೇಂದ್ರ ಬಜೆಟ್‌ನಲ್ಲಿ ರಾಜ್ಯಕ್ಕೆ ಸಿಕ್ಕಿದ ರೈಲ್ವೆ ಅನುದಾನದ ವಿಚಾರವನ್ನೇ ತೆಗೆದುಕೊಳ್ಳಿ. ಅತಿ ಹೆಚ್ಚು ಅನುದಾನ ಪಡೆದ ರಾಜ್ಯಗಳ ಪೈಕಿ ಕರ್ನಾಟಕ ಅಗ್ರ 10ರ ಪಟ್ಟಿಯಲ್ಲೂ ಇಲ್ಲ. ಅಗ್ರಸ್ಥಾನದಲ್ಲಿರುವ ಮಹಾರಾಷ್ಟ್ರಕ್ಕೆ 23,926 ಕೋಟಿ ರು. ಅನುದಾನ ದೊರೆತಿದೆ. 11ನೇ ಸ್ಥಾನದಲ್ಲಿರುವ ಕರ್ನಾಟಕಕ್ಕೆ ಸಿಕ್ಕಿರುವುದು 7748 ಕೋಟಿ ರು. ಮಾತ್ರ. ಮೊದಲ 10 ಸ್ಥಾನದಲ್ಲಿರುವ ರಾಜ್ಯಗಳ ಪೈಕಿ ಪಶ್ಚಿಮಬಂಗಾಳವೊಂದೇ ಬಿಜೆಪಿಯೇತರ ರಾಜ್ಯ. ಚುನಾವಣೆ ಸಮೀಪದಲ್ಲಿರುವ ಕಾರಣ ಮತ್ತು ಪೂರ್ವಾಂಚಲದ ಅಭಿವೃದ್ಧಿ ಯೋಜನೆಯ ಭಾಗವಾಗಿ ಬಂಗಾಳಕ್ಕೆ 14,205 ಕೋಟಿ ರು. ದೊರೆತಿದೆ. ಮೋದಿ ಅವರ ತವರು ರಾಜ್ಯಕ್ಕೆ 17366 ಕೋಟಿ ರು. ಅನುದಾನ ದೊರೆತಿದೆ.

ಭೂಸ್ವಾಧೀನ, ಸಬ್ಸಿಡಿ ಮತ್ತು ಇತರ ವೆಚ್ಚಗಳನ್ನು ಒಳಗೊಂಡಂತೆ ಈವರೆಗೆ ಮೆಟ್ರೋದ ಸುಮಾರು ಶೇ.87 ರಷ್ಟು ವೆಚ್ಚವನ್ನು ರಾಜ್ಯಸರಕಾರವೇ ಭರಿಸಿದೆ. ನೇರ ಅನುದಾನ ಮತ್ತು ಷೇರುಗಳ ರೂಪದಲ್ಲಿ ಕೇಂದ್ರದ ಪಾಲು ಸುಮಾರು ಶೇ. 13 ರಷ್ಟು ಮಾತ್ರ ಇದೆ ಎಂದು ಮುಖ್ಯಮಂತ್ರಿ ಸಿದ್ದರಾಮಯ್ಯ ಅವರ ವಾದ. ಈ ಅಂಕಿ ಅಂಶ ಪೂರ್ತಿ ಸರಿ ಎಂದಲ್ಲ. ಆದರೆ ಅಂದರೆ ಮೆಟ್ರೋ ರೈಲು ಆಗಲಿ ವರ್ತುಲ ರೈಲು ಮಾರ್ಗವಾಗಲಿ ಕೇಂದ್ರ ಮತ್ತು ರಾಜ್ಯದ ಶೇ 50:50 ಅನುದಾನದಡಿಯಲ್ಲಿಯೇ ನಡೆಯಬೇಕು. ಇದರಲ್ಲಿ ಅತಿ ಹೆಚ್ಚು ಖರ್ಚಿನ ಬಾಬ್ತು ಭೂ ಸ್ವಾಧೀನದ್ದು. ಈ ಖರ್ಚನ್ನು ರಾಜ್ಯಸರಕಾರವೇ ಭರಿಸಬೇಕು. ಅಲ್ಲಿಗೆ ಮುಕ್ಕಾಲು ಪಾಲಿಗಿಂತ ಹೆಚ್ಚಿನ ಖರ್ಚು ಕರ್ನಾಟಕ ಸರಕಾರದ್ದು ಎನ್ನುವುದು ನಿರ್ವಿವಾದ.

ವಿಶೇಷ ಎಂದರೆ ಉಳಿದ ಎಲ್ಲ ರಾಜ್ಯದ ರಸ್ತೆಗಳನ್ನು ಅಭಿವೃದ್ಧಿಪಡಿಸುವ ವಿಚಾರದಲ್ಲೂ ರಾಜ್ಯ ಸರಕಾರ 50:50 ಅನುಪಾತದಡಿ ಅನುದಾನ ನೀಡುತ್ತಾ ಬಂದಿದೆ. ಎಸ್.ಎಂ ಕೃಷ್ಣ ಅವರ ಕಾಲದಲ್ಲಿಯೇ ದೇಶದಲ್ಲಿಯೇ ಮೊದಲ ಬಾರಿಗೆ ಕೆ–ರೈಡ್ ಯೋಜನೆಗೆ ಅಂಕಿತ ಹಾಕಿದ್ದು ಕರ್ನಾಟಕ ಸರಕಾರ. ಬೇರೆ ಎಲ್ಲ ರಾಜ್ಯಗಳಲ್ಲಿ ರೈಲ್ವೆ ಮತ್ತು ಹೆದ್ದಾರಿಗಳ ಅಭಿವೃದ್ಧಿಗೆ ಕೇಂದ್ರ ಸರಕಾರವೇ ಹಣ ವ್ಯಯಿಸಿದರೆ ಕರ್ನಾಟಕ ಸರಕಾರ ತಾನೇ ಅರ್ಧದಷ್ಟು ಹಣ ವ್ಯಯಿಸಿ ಅಭಿವೃದ್ಧಿಪಡಿಸಲು ಮುಂದಾಗಿತ್ತು. ರಾಜ್ಯದಲ್ಲಿ ಕಳೆದ ಎರಡು ಮೂರು ದಶಕಗಳಲ್ಲಿ ಹೆದ್ದಾರಿ ಅಭಿವೃದ್ಧಿ ತ್ವರಿತಗತಿಯಲ್ಲಿ ನಡೆಯಲು ರಾಜ್ಯಸರಕಾರದ ಸಹಭಾಗಿತ್ವವೂ ಪ್ರಮುಖ ಕಾರಣ ಎನ್ನುವುದನ್ನು ಮರೆಯುವಂತಿಲ್ಲ.

ಮುಂಬಯಿನಿಂದ ತಿರುವನಂತಪುರ ತನಕ ಸಂಪರ್ಕ ಕಲ್ಪಿಸುವ ಕೊಂಕಣ ರೈಲ್ವೆಯ ಸಾಕಾರಕ್ಕೆ ರೈಲ್ವೆ ಇಲಾಖೆಯಲ್ಲಿ ಹಣದ ಅಡಚಣೆಯಾದಾಗ ಇಂದಿನ ಮೆಟ್ರೋ ಮಾದರಿಯಲ್ಲಿ ಕೊಂಕಣ ರೈಲ್ವೆ ಕಾರ್ಪೊರೇಷನ್ ಲಿಮಿಟೆಡ್ ಹೆಸರಿನಲ್ಲಿ ಪ್ರತ್ಯೇಕ ನಿಗಮ ಸ್ಥಾಪಿಸಲಾಗಿತ್ತು. ಕೇಂದ್ರ ಸರಕಾರ ಶೇ. 51ರಷ್ಟು ಷೇರು ಬಂಡವಾಳ ತೊಡಗಿಸಿದರೆ ಶೇ. 15ರಷ್ಟು ಷೇರು ಬಂಡವಾಳದೊಂದಿಗೆ ಅತಿ ಹೆಚ್ಚು ಭೂಮಿ ಬಿಟ್ಟು ಕೊಟ್ಟಿದ್ದು ಕರ್ನಾಟಕ. ಈಗ ಈ ಮಾರ್ಗದ ಗರಿಷ್ಠ ಪ್ರಯೋಜನ ಪಡೆಯುತ್ತಿರುವ ಕೇರಳ ಮತ್ತು ಗೋವಾ ಕೇವಲ ಶೇ. 6ರಷ್ಟು ಷೇರು ಬಂಡವಾಳ ಹೂಡಿವೆ. ಈ ಯೋಜನೆ ಮಾದರಿಯಲ್ಲಿ ಕೇಂದ್ರ ಸರಕಾರದ ಅದೆಷ್ಟೋ ಮೂಲ ಸೌಕರ್ಯ ಯೋಜನೆಗಳಲ್ಲಿ ಕರ್ನಾಟಕ ತನ್ನ ಪಾಲಿನ ಅನುದಾನ ನೀಡಿದೆ.

ಉತ್ತರ ಭಾರತದ ಯಾವುದೇ ರಾಜ್ಯಗಳು ಈ ರೀತಿಯಲ್ಲಿ ಕೇಂದ್ರದ ಯೋಜನೆಗಳಿಗೆ ಸಾಥ್ ನೀಡಿದ ಉದಾಹರಣೆಗಳಿಲ್ಲ. ಈಗ ಕರ್ನಾಟಕದಲ್ಲಿ ಯಾವುದೇ ಯೋಜನೆ ಕೈಗೆತ್ತಿಕೊಳ್ಳಲಿ. ಅದರಲ್ಲಿ ರಾಜ್ಯ ಸರಕಾರದ ಪಾಲು ಇರಬೇಕೆಂದು ಕೇಂದ್ರ ನಿರೀಕ್ಷಿಸುತ್ತಿದೆ. ಇದೇ ವೇಳೆ ಉಳಿದ ರಾಜ್ಯಗಳ ಯೋಜನೆಗಳಿಗೆ ಉದಾರವಾಗಿ ಧನಸಹಾಯ ಮಾಡುತ್ತಿದೆ. ತೀರಾ ಇತ್ತೀಚಿನ ಉದಾಹರಣೆ ತೆಗೆದುಕೊಳ್ಳುವುದಾದರೆ ನೆರೆಯ ಆಂಧ್ರಪ್ರದೇಶದ ಹೊಸ ರಾಜಧಾನಿ ಅಮರಾವತಿಯ ಮೊದಲ ಹಂತದ ಅಭಿವೃದ್ಧಿಗೆ ಕೇಂದ್ರ ಸರಕಾರ 15 ಸಾವಿರ ಕೋಟಿ ರು. ನೆರವು ಘೋಷಿಸಿದೆ. ನಿರ್ಮಲಾ ಸೀತಾರಾಮನ್ ಅವರು ಮೊನ್ನೆ ಮಂಡಿಸಿದ ಬಜೆಟ್‌ನಲ್ಲಿ ಅಮರಾವತಿ ಮತ್ತು ಪೋಲವರಂ ಯೋಜನೆಗಳಿಗೆ 3,752 ಕೋಟಿ ರು. ಅನುದಾನ ಘೋಷಿಸಿದ್ದಾರೆ.

ಉಳಿದ ರಾಜ್ಯಗಳನ್ನು ಮಮತೆಯಿಂದ ಪೊರೆಯುವ ಕೇಂದ್ರ ಸರಕಾರ ಕರ್ನಾಟಕದ ವಿಚಾರದಲ್ಲಿ ಜಿಪುಣತನ ತೋರಿಸುವುದನ್ನು ಪ್ರಶ್ನಿಸಬೇಕಾಗಿರುವುದು ನಮ್ಮ ಸಂಸದರ ಕರ್ತವ್ಯ. ಈ ಹಿಂದಿನ ರೈಲ್ವೆ ಅನುದಾನಗಳಿಗೆ ಹೋಲಿಸಿದರೆ ಕರ್ನಾಟಕಕ್ಕೆ ಈ ಬಾರಿ ಹೆಚ್ಚಿನ ಅನುದಾನ ದೊರೆತಿದೆ ಎಂದು ಆಡಳಿತ ಪಕ್ಷದ ಸಂಸದರು ವಾದಿಸಬಹುದು. ಆದರೆ ಬಜೆಟ್ ಗಾತ್ರ ಹೆಚ್ಚಿದಂತೆ ಎಲ್ಲ ರಾಜ್ಯಗಳಿಗೂ ಹೆಚ್ಚಿನ ಅನುದಾನ ದೊರೆತಿದೆ. ರಾಜ್ಯಕ್ಕೂ ಹೆಚ್ಚಿನ ಹಣ ಹಂಚಿಕೆಯಾಗಿರುವುದು ಬಿಟ್ಟರೆ, ದೇಶದ ಪ್ರಗತಿಯಲ್ಲಿ ಪ್ರಮುಖ ಪಾತ್ರ ವಹಿಸುತ್ತಿರುವ ಕರ್ನಾಟಕ ರಾಜ್ಯ ಇಲ್ಲವೇ ಬೆಂಗಳೂರಿನ ಅಭಿವೃದ್ಧಿಗೆ ಹೆಚ್ಚೇನೂ ಅನುದಾನ ದೊರೆತಿಲ್ಲ.

ಈ ಹಿಂದೆ ಮುಂಬಯಿಯಲ್ಲಿ, ಮದ್ರಾಸ್, ಕೋಲ್ಕತ್ತಾ ನಗರಗಳಲ್ಲಿ ಸಾರ್ವಜನಿಕ ಸಾರಿಗೆ ಸುಧಾರಣೆಗೆ ನೇರವಾಗಿ ಸಹಾಯ ಮಾಡಿದ ಕೇಂದ್ರ ಸರಕಾರ ಈಗ ಬೆಂಗಳೂರಿಗೂ ಇದೇ ರೀತಿ ಸಹಾಯ ಮಾಡಬೇಕಾಗಿದೆ. ಈ ಬೇಡಿಕೆಯನ್ನು ನಮ್ಮ ಸಂಸದರು ಮತ್ತು ರಾಜ್ಯ ಸರಕಾರ ಮುಂದಿಡಬೇಕಾಗಿದೆ. ನಮ್ಮ ಬೆಂಗಳೂರು ಮತ್ತು ನಮ್ಮ ಮೆಟ್ರೋ ನಮ್ಮದು ಮಾತ್ರವಲ್ಲ. ಇಡೀ ದೇಶದ್ದು ಕೂಡ. ಬೆಂಗಳೂರು ಮತ್ತು ಇಲ್ಲಿನ ಮೂಲ ಸೌಕರ್ಯದ ಬೆಳವಣಿಗೆಗೆ ಕೇಂದ್ರ ಸರಕಾರದ ಹೆಚ್ಚುವರಿ ಅನುದಾನ ಸಿಗಲೇಬೇಕು.

ಪ್ರತಿಸ್ಪಂದನ

ಮಂಜುನಾಥ ಡಿ.ಎಸ್.

ಈ ಪರಿಯ ನಿರ್ಲಕ್ಷ್ಯವೇಕೆ?

ಸರಕಾರವು ಪ್ರವಾಸೋದ್ಯಮವನ್ನು ಅಲಕ್ಷ್ಯ ಮಾಡುತ್ತಿರುವುದರ ಕುರಿತಾದ 'ಅಶ್ವತ್ಥಕಟ್ಟೆ' ಅಂಕಣಬರಹಕ್ಕೆ (ಫೆ.10) ಪೂರಕವಾಗಿ ನನ್ನ ಒಂದಿಷ್ಟು ಅನುಭವಗಳನ್ನು ಹಂಚಿಕೊಳ್ಳಲು ಬಯಸುತ್ತೇನೆ. ಕಳೆದ ತಿಂಗಳ ಅಂತ್ಯದಲ್ಲಿ ನಾವು ಕೆಎಸ್‌ಟಿಡಿಸಿಯಲ್ಲಿ ಹಂಪಿ, ಬಾದಾಮಿ, ಐಹೊಳೆ, ಪಟ್ಟದಕಲ್ಲು, ವಿಜಯಪುರ, ಕೂಡಲಸಂಗಮ ಸೇರಿದಂತೆ ಉತ್ತರ ಕರ್ನಾಟಕ ಪ್ರವಾಸಕ್ಕೆ ಹೋಗಲು ನಿರ್ಧರಿಸಿದೆವು. ಪ್ರವಾಸೋದ್ಯಮ ಇಲಾಖೆಯ ಸಹಾಯವಾಣಿಯನ್ನು ಸಂಪರ್ಕಿಸಿದರೆ ಈ ಪ್ರವಾಸದ ಕುರಿತು ನಿಖರ ಮಾಹಿತಿ ದೊರಕಲಿಲ್ಲ, ಅಂತರ್ಜಾಲದಲ್ಲಿ ಅರಸಿ, ವೆಬ್‌ಸೈಟ್ ಮೂಲಕ ಸ್ಥಳ ಕಾದಿರಿಸಿದೆ. ನಿಗದಿತ ದಿನ ರಾತ್ರಿ ಯಶವಂತಪುರದ ಟಿಟಿಎಂಸಿಯಲ್ಲಿರುವ ಪ್ರವಾಸೋದ್ಯಮ ಇಲಾಖೆಯ ಕಚೇರಿ ತಲುಪಿದೆವು. ಕೊಳಕು ವಾತಾವರಣದಲ್ಲಿ ಅರ್ಧ ಗಂಟೆ ಮೂಗು ಮುಚ್ಚಿಕೊಂಡು ಕುಳಿತಿರುವುದು ಅನಿವಾರ್ಯವಾಗಿತ್ತು. ಜಲಬಾಧೆ ನೀಗಿಸಿಕೊಳ್ಳಲು ಸನಿಹದ ಸಾರ್ವಜನಿಕ ಶೌಚಾಲಯ ಬಳಸಬೇಕಿತ್ತು. ಹಣ ಪಾವತಿಸಿದರೂ ಅದು ಸ್ವಚ್ಛವಾಗಿರಲಿಲ್ಲ, ಅದರ ದುಸ್ಥಿತಿಯನ್ನು ವರ್ಣಿಸಲು ಪದಗಳು ಸಾಲವು.

ಬಸ್ಸಿನ ಸೀಟುಗಳು ಹರಿದಿದ್ದವು, ಕೊಳಕಾಗಿದ್ದವು. ಬಸ್ಸು ಹಳತಾಗಿತ್ತು. ಮೊದಲ ಸೀಟಿನಲ್ಲಿ ಕುಳಿತಿದ್ದರೂ ಬೆನ್ನುಮೂಳೆ ಯಾವಾಗ ಮುರಿಯುವುದೋ ಎಂಬ ಆತಂಕ ಕಾಡುತ್ತಿತ್ತು. ಅಂತೂ ಇಂತೂ ಬೆಳಗಿನ ಐದರ ವೇಳೆಗೆ ತುಂಗಭದ್ರಾ ಡ್ಯಾಮ್ ತಲುಪಿದೆವು. ಹೋಟೆಲ್ ಮಯೂರದಲ್ಲಿ ಸ್ನಾನಕ್ಕಾಗಿ ಇಳಿಸಲಾಗುವುದೆಂದು ತಿಳಿಸಲಾಗಿತ್ತು. ಆದರೆ, ದುರ್ನಾತ ಬೀರುತ್ತಿದ್ದ ತೆರೆದ ಚರಂಡಿಯ ಎದುರಿನ ಹೋಟೆಲ್ ಒಂದರ ಬಳಿ ಬಸ್ಸು ನಿಲ್ಲಿಸಿದರು. ಆ ಹೋಟೆಲಿನಲ್ಲಿ ಶಾಲಾ ಮಕ್ಕಳಿದ್ದರು. ಅವರು ಕೊಠಡಿಗಳನ್ನು ತೆರವುಗೊಳಿಸಿದ ನಂತರ ನಮಗೆ ಅವಕಾಶ ಎಂದು ತಿಳಿಯಿತು. ರಾತ್ರಿ ಪಯಣದ ನಂತರ ಸುಮಾರು ಎರಡು ತಾಸು ಧೂಳು ದುರ್ಗಂಧದ ಪರಿಸರದಲ್ಲಿ ಕುಳಿತಿರಬೇಕಾಯಿತು. ಆ ಹೋಟೆಲ್ ಸ್ವಚ್ಛತೆಯನ್ನೇ ಕಂಡಂತಿರಲಿಲ್ಲ, ಜತೆಗೆ ದುರ್ಗಂಧ ಬೇರೆ. ಅಧಿಕಾರಿಗಳಿಗೆ ಕರೆ ಮಾಡಿ ಸಂಪು ಹೂಡಿದ್ದರಿಂದ, ಅರ್ಧ ಗಂಟೆಯ ನಂತರ ನಮ್ಮನ್ನು ಹೋಟೆಲ್ ಮಯೂರಕ್ಕೆ ಕರೆದೊಯ್ದರು. ಅದೂ ಸ್ವಚ್ಛವಾಗಿರಲಿಲ್ಲ, ಅಲ್ಲಿಯೂ ಹಿಂದಿನ ಪ್ರವಾಸಿಗರು ತೆರವುಗೊಳಿಸಿದ್ದ ಕೊಠಡಿಗಳನ್ನು ಸ್ವಚ್ಛಗೊಳಿಸದೆ ಹಾಗೆಯೇ ಬಳಸಲು ತಿಳಿಸಿದರು. ಇದರ ಬಗ್ಗೆ ಕೇಳಿದರೆ, 'ಸ್ನಾನ ಮಾಡಿಕೊಂಡು ಹೋಗುವುದಷ್ಟೇ ತಾನೆ?' ಎಂಬ ಉಡಾಫೆಯ ಸವಾಲು! ಇದರಿಂದ ಬೇಸತ್ತ ಮೂವರು ಪ್ರವಾಸಿಗರು ತಮ್ಮ ಪ್ರವಾಸವನ್ನು ಮೊಟಕುಗೊಳಿಸಿ ಹೊರಟುಹೋದರು.ಮಯೂರ ಹೋಟೆಲಿನ ಊಟ–ತಿಂಡಿ ಮತ್ತು ಗ್ರಾಹಕಸೇವೆ ಅಷ್ಟಕ್ಕಷ್ಟೇ. ಪ್ರವಾಸದಲ್ಲಿ ಮಾರ್ಗದರ್ಶನವೂ ಕಳಪೆಯಾಗಿತ್ತು. ಪ್ರವಾಸಿಗರು ತಮ್ಮ ಅತಿಥಿಗಳು, ಅವರನ್ನು ಆದರದಿಂದ ಕಾಣಬೇಕೆಂಬುದನ್ನು ಸರಕಾರಿ ಸ್ವಾಮ್ಯದ ನಿಗಮದಿಂದ ನಿರೀಕ್ಷಿಸಿದರೆ ಅದು ನಮ್ಮ ಮೂರ್ಖತನವಾಗುತ್ತದೆ. ಈ ಸಂಬಂಧ ವ್ಯವಸ್ಥಾಪಕ ನಿರ್ದೇಶಕರಿಗೆ ಇ–ಮೇಲ್ ಕಳಿಸಿದ್ದೆ. ಅವರು ಸೌಜನ್ಯಕ್ಕಾದರೂ ಉತ್ತರಿಸಲಿಲ್ಲ, ಕರ್ನಾಟಕವನ್ನು ದೇಶ–ವಿದೇಶಗಳಲ್ಲಿ ಪ್ರತಿನಿಧಿಸಬೇಕಾದ ಪ್ರವಾಸೋದ್ಯಮ ನಿಗಮವು ರಾಜ್ಯದ ಹೆಸರಿಗೆ ಮಸಿ ಬಳಿಯುತ್ತಿದೆ. ಈ ಪರಿಸ್ಥಿತಿ ಬದಲಾಗಬೇಕಾದ ಜರೂರಿದೆ.

(ಲೇಖಕರು ಹವ್ಯಾಸಿ ಬರಹಗಾರರು)

ರಷ್ಯಾ ಮಾಡಿದ ಸಹಾಯವನ್ನು ಭಾರತ ಮರೆಯುವಂತಿಲ್ಲ

ರಾಜತಂತ್ರ

ಡಾ. ಸತೀಶ ಕೆ. ಪಾಟೀಲ
vveditoped@gmail.com

ಭಾರತ ಮತ್ತು ಅಮೆರಿಕ ನಡುವಿನ ಇತ್ತೀಚಿನ ವ್ಯಾಪಾರ ಒಪ್ಪಂದದ ಕುರಿತು ಅಂತಿಮ ರೂಪುರೇಷೆ ಸಿದ್ಧಗೊಳ್ಳುತ್ತಿದೆ. ಇದರ ನಡುವೆಯೇ ಅಮೆರಿಕದ ಶ್ವೇತಭವನವು, 'ಭಾರತವು ಇನ್ನು ಮುಂದೆ ರಷ್ಯಾದಿಂದ ಕಚ್ಚಾತೈಲವನ್ನು ಖರೀದಿಸುವುದಿಲ್ಲ' ಎಂಬ ಹೇಳಿಕೆ ನೀಡಿದೆ. ಇದು ಭಾರತ ಮತ್ತು ರಷ್ಯಾ ನಡುವಿನ ಸುಮಧುರ ಬಾಂಧವ್ಯದ ಮೇಲೆ ನಕಾರಾತ್ಮಕ ಪರಿಣಾಮ ಬೀರುವ ಸಾಧ್ಯತೆಯಿದೆ.

ಭಾರತವು ತನ್ನ ಬಹುಕಾಲದ ಗೆಳೆಯ ರಷ್ಯಾವನ್ನು ಅಮೆರಿಕದ ಸಲುವಾಗಿ ಕಡೆಗಣಿಸಿದರೆ, ಭಾರತದ ಕಷ್ಟಕಾಲದಲ್ಲಿ ರಷ್ಯಾ ಜತೆಯಾಗಿ ನಿಂತಿದ್ದನ್ನು ಮತ್ತು ಇಲ್ಲಿಯವರೆಗೆ ಮಾಡಿದ ಸಹಾಯವನ್ನು ಮರೆತಂತೆ ಆಗುತ್ತದೆ.

ಅಮೆರಿಕ ಅಧ್ಯಕ್ಷ ಡೊನಾಲ್ಡ್ ಟ್ರಂಪ್ ಅವರು, 'ರಷ್ಯಾದಿಂದ ಕಚ್ಚಾತೈಲದ ಆಮದನ್ನು ಭಾರತವು ನಿಲ್ಲಿಸಬೇಕು, ಇಲ್ಲವಾದಲ್ಲಿ ಭಾರತದಿಂದ ಅಮೆರಿಕಕ್ಕೆ ಆಮದಾಗುವ ಸರಕುಗಳ ಮೇಲೆ ಭಾರಿ ಸುಂಕವನ್ನು ಹೇರಲಾಗುವುದು' ಎಂದು ಕೆಲ ತಿಂಗಳ ಹಿಂದೆ ಬೆದರಿಕೆ ಹಾಕಿದ್ದು ಗೊತ್ತಿರುವ ಸಂಗತಿಯೇ. ಈಗ ಅದರ ಮುಂದುವರಿದ ಭಾಗವೆಂಬಂತೆ ಅಮೆರಿಕದ ಶ್ವೇತಭವನದಿಂದ ಹೊಮ್ಮಿರುವ ಈ ಹೇಳಿಕೆಯು, ಭಾರತ ಮತ್ತು ರಷ್ಯಾ ನಡುವಿನ ಬಾಂಧವ್ಯದಲ್ಲಿ ಒಂದಿಷ್ಟು ಕದಲಿಕೆಯನ್ನು ಉಂಟುಮಾಡಬಹುದು ಎನ್ನಲಾಗುತ್ತಿದೆ. ಭಾರತ ಮತ್ತು ಅಮೆರಿಕದ ನಡುವಿನ ಇತ್ತೀಚಿನ ಈ ವ್ಯಾಪಾರ ಒಪ್ಪಂದವು ಸ್ವಾಗತಾರ್ಹವಾದುದಾದರೂ, ಈ ಒಪ್ಪಂದದ ಕಾರಣಕ್ಕೆ ಭಾರತವು ಅಮೆರಿಕದಿಂದ ಒತ್ತಡಕ್ಕೆ ಒಳಗಾಯಿತಾ? ಎಂಬ ಪ್ರಶ್ನೆಯೂ ಮೂಡುತ್ತದೆ. ಇಲ್ಲಿ ಗಮನಿಸಬೇಕಾದ ಅಂಶವೆಂದರೆ, ಈ ದ್ವಿಪಕ್ಷೀಯ ಒಪ್ಪಂದವು ಭಾರತ ಮತ್ತು ಅಮೆರಿಕಕ್ಕೆ ಮಾತ್ರ ಸೀಮಿತವಾಗಿರಬೇಕು; ಅದನ್ನು ಬಿಟ್ಟು, ರಷ್ಯಾದ ಜತೆಗಿನ ಭಾರತದ ಸಂಬಂಧದ ಬಗ್ಗೆ ಅಮೆರಿಕ ಮಾತನಾಡಿದೆ. ಅಮೆರಿಕದ ಈ 'ಅಧಿಕಾರಯುತ' ಹೇಳಿಕೆ ಅಥವಾ ಧೋರಣೆಯು ಭಾರತದ 'ಸಾರ್ವಭೌಮತೆ'ಯನ್ನೇ ಪ್ರಶ್ನಿಸುವಂತಿದೆ. ಏಕೆಂದರೆ, ಭಾರತ ಮತ್ತು ರಷ್ಯಾ ನಡುವಿನ ಸಂಬಂಧದಲ್ಲಿ ಮೂಗು ತೂರಿಸುವ ಅಧಿಕಾರ ಅಮೆರಿಕಕ್ಕೆ ಇಲ್ಲ.

ಈ ಬೆಳವಣಿಗೆಯ ಕುರಿತು ಭಾರತವು ಎಚ್ಚರ ವಹಿಸಬೇಕಿದೆ. ಏಕೆಂದರೆ, ಭಾರತವು ಸ್ವತಂತ್ರಗೊಂಡ ದಿನದಿಂದ 1990ರ ದಶಕದವರೆಗೂ ಅಮೆರಿಕವು ಭಾರತವನ್ನು 'ವಿರೋಧಿ ರಾಷ್ಟ್ರ' ಎಂದೇ ಪರಿಗಣಿಸಿ ತೊಂದರೆ ಕೊಟ್ಟಿದೆ; ಇದಕ್ಕೆ ತದ್ವಿರುದ್ಧ ಎಂಬಂತೆ ರಷ್ಯಾ ದೇಶವು ನಿರಂತರವಾಗಿ ಭಾರತಕ್ಕೆ ಒತ್ತಾಸೆಯಾಗಿ ನಿಂತಿದೆ ಮತ್ತು ಸಂಕಷ್ಟದ ಸಮಯದಲ್ಲಿ ಭಾರತಕ್ಕೆ ಸಹಾಯ ಮಾಡಿದೆ. ಇದನ್ನು ನಾವು ಮರೆಯಬಾರದು. ಭಾರತಕ್ಕೆ ರಷ್ಯಾ ಮಾಡಿದ ಸಹಾಯ ಮತ್ತು ಅಮೆರಿಕ ನೀಡಿದ ತೊಂದರೆಯ ಇತಿಹಾಸವನ್ನು ಒಮ್ಮೆ ನೆನಪಿಸಿಕೊಳ್ಳುವುದು ಪ್ರಸ್ತುತ ಅನಿವಾರ್ಯವೆನಿಸುತ್ತದೆ. ಭಾರತವು ಸ್ವತಂತ್ರಗೊಂಡ ನಂತರ ಜಗತ್ತಿನಲ್ಲಿ ಎರಡು ಪ್ರಬಲ ಗುಂಪುಗಳು ಹುಟ್ಟಿಕೊಂಡವು. ಪ್ರಜಾಪ್ರಭುತ್ವದ ಮುಖವಾಡವನ್ನು ಹಾಕಿಕೊಂಡ ಅಮೆರಿಕ ಮತ್ತು ಕಮ್ಯುನಿಸ್ಟ್ ಮುಖವಾಡವನ್ನು ಹಾಕಿಕೊಂಡ ರಷ್ಯಾ ಎಂಬ ಎರಡು 'ಶಕ್ತಿ ಬಣ'ಗಳ ನಡುವೆ ಜಗತ್ತಿನ ನಾಯಕತ್ವಕ್ಕೆ ಪೈಪೋಟಿ ನಡೆಯಿತು. ಈ ಸಂದರ್ಭದಲ್ಲಿ ಭಾರತವು ಈ ಎರಡೂ ಶಕ್ತಿಕೇಂದ್ರಗಳಿಗೆ ಸೇರದೆ ತಟಸ್ಥ ನಿಲುವು ತಳೆದು, ಅಲಿಪ್ತ ರಾಷ್ಟ್ರಗಳ ನಾಯಕತ್ವವನ್ನು ವಹಿಸಿತು. ಭಾರತವು ಪ್ರಜಾಪ್ರಭುತ್ವ ರಾಷ್ಟ್ರವಾಗಿರುವುದರಿಂದ ತನ್ನ ಬಣವನ್ನು ಸೇರುತ್ತದೆ

ಎಂದು ಭಾವಿಸಿದ್ದ ಅಮೆರಿಕಕ್ಕೆ ಭಾರತದ ಈ ನಡೆ ಸರಿ ಕಾಣಲಿಲ್ಲ. ಹೀಗಾಗಿ ಅದು ಭಾರತದ ಮೇಲೆ ಕೋಪಗೊಂಡಿತ್ತು. 1962ರ ಭಾರತ–ಚೀನಾ ಯುದ್ಧದ ಸಮಯದಲ್ಲಿ, ಅಮೆರಿಕದ ಆಗಿನ ಅಧ್ಯಕ್ಷ ಜಾನ್ ಎಫ್. ಕೆನಡಿ ಅವರು ಭಾರತದ ಪರವಾಗಿ ಯುದ್ಧನೌಕೆಯನ್ನು ಕಳುಹಿಸಿದರು. ಈ ಸಹಾಯವನ್ನು ಹೊರತುಪಡಿಸಿದರೆ ಅಮೆರಿಕವು ಭಾರತದ ವೈರಿಯಾಗಿಯೇ ನಡೆದುಕೊಂಡು, ಪಾಕಿಸ್ತಾನದ ಪರ ವಹಿಸಿಕೊಂಡುಬಂತು. ಭಾರತವು ರಷ್ಯಾದ ಜತೆಗೆ ಕೈಜೋಡಿಸಿದ್ದು ಈ ಬೆಳವಣಿಗೆಯ ಹಿನ್ನೆಲೆಯಲ್ಲೇ. ಸದ್ಯಕ್ಕೆ ಇದನ್ನು ಅವಲೋಕಿಸುವುದು ಅಗತ್ಯವೆನಿಸುತ್ತದೆ.

ಅಮೆರಿಕ ಸೇರಿದಂತೆ ಪಾಶ್ಚಿಮಾತ್ಯ ಬಣಗಳು ಭಾರತದ ನೀತಿಯನ್ನು ವಿರೋಧಿಸಿ ತೈಲ ಸರಬರಾಜನ್ನು ನಿಲ್ಲಿಸಿದಾಗ, ರಷ್ಯಾ ದೇಶವು ನಮ್ಮ ಸಂಕಷ್ಟಕ್ಕೆ ಸ್ಪಂದಿಸಿ ತೈಲವನ್ನು ಒದಗಿಸಿ ಸಹಾಯಮಾಡಿತು. ನಂತರದ ವಿವಿಧ ಕಾಲಘಟ್ಟಗಳಲ್ಲಿ ಹಂಗೇರಿ, ಪೋಲೆಂಡ್ ಮತ್ತು ಅಫ್ಘಾನಿಸ್ತಾನಗಳ ಮೇಲೆ ರಷ್ಯಾ ದಾಳಿಮಾಡಿದ್ದನ್ನು ಭಾರತ ಖಂಡಿಸಿದರೂ, ರಷ್ಯಾ ನಮ್ಮ ಮೇಲೆ ಕೋಪಗೊಳ್ಳಲಿಲ್ಲ. 1959ರಲ್ಲಿ ಕಾಶ್ಮೀರ ಸಮಸ್ಯೆಯ ಕುರಿತಾಗಿ ಅಮೆರಿಕ ಮತ್ತು ಚೀನಾ ಸೇರಿಕೊಂಡು ವಿಶ್ವಸಂಸ್ಥೆಯ ಭದ್ರತಾ ಮಂಡಳಿಯಲ್ಲಿ ಭಾರತದ ವಿರುದ್ಧ ಕ್ರಮ ಕೈಗೊಳ್ಳಲು ನಿರ್ಧರಿಸಿದಾಗ ರಷ್ಯಾ ತನ್ನ 'ವೀಟೊ ಅಧಿಕಾರ'ವನ್ನು ಚಲಾಯಿಸಿ ಆ ನಡೆಯನ್ನು ತಡೆಯಿತು. ರಷ್ಯಾ ಅತಿಹೆಚ್ಚು ಸಲ, ಅಂದರೆ ಮೂರು ಬಾರಿ ಹೀಗೆ ಭದ್ರತಾ ಮಂಡಳಿಯಲ್ಲಿ ಭಾರತದ ಪರ 'ವೀಟೋ' ಅಧಿಕಾರ ಚಲಾಯಿಸಿ ನೆರವಾಗಿದೆ.

ಮಾತ್ರವಲ್ಲದೆ, ಭಾರತದ 3ನೇ ಪಂಚವಾರ್ಷಿಕ ಯೋಜನೆಗೆ ರಷ್ಯಾ 500 ಮಿಲಿಯನ್ ಡಾಲರ್‌ನಷ್ಟು ನೆರವು ನೀಡಿತು. ಭಾರತದ ಬದ್ಧವೈರಿ ಪಾಕಿಸ್ತಾನಕ್ಕೆ ಅಮೆರಿಕವು ಆರ್ಥಿಕವಾಗಿ ಮತ್ತು ಯುದ್ಧಾಸ್ತ್ರಗಳ ರೂಪದಲ್ಲಿ ನೆರವು ನೀಡಿದಾಗ, 'ಮಿಗ್' ಯುದ್ಧವಿಮಾನ ತಯಾರಿಕೆಗೆ ಭಾರತಕ್ಕೆ ನೆರವಾಗಿ ಅನೇಕ ಆಧುನಿಕ ಶಸ್ತ್ರಾಸ್ತ್ರಗಳನ್ನು ನೀಡಿದ್ದು ಇದೇ ರಷ್ಯಾ. 1965ರಲ್ಲಿ ಭಾರತ ಮತ್ತು ಪಾಕಿಸ್ತಾನದ ನಡುವಿನ ಯುದ್ಧದ ಸಮಯದಲ್ಲಿ, ಪಾಕಿಸ್ತಾನದ ಪರವಾಗಿ ಯುದ್ಧದಲ್ಲಿ ಭಾಗಿಯಾಗುವುದಾಗಿ ಚೀನಾ ಹೇಳಿದಾಗ, 'ಹಾಗಾದಲ್ಲಿ ನಾನು ಭಾರತದ ಪರವಾಗಿ ಭಾಗವಹಿಸಬೇಕಾಗುತ್ತದೆ' ಎಂದಿತು ರಷ್ಯಾ. ಆಗ ಚೀನಾ ಯುದ್ಧದಿಂದ ಹಿಂದೆ ಸರಿಯಿತು. 1971ರ ಬಾಂಗ್ಲಾ ವಿಮೋಚನೆಯ ವೇಳೆ ಭಾರತ ಮತ್ತು ಪಾಕಿಸ್ತಾನದ ನಡುವೆ ಹಣಾಹಣಿ ಏರ್ಪಟ್ಟಾಗ, ತಾನು ಪಾಕಿಸ್ತಾನದ ಪರವಾಗಿ ಭಾಗವಹಿಸುವುದಾಗಿ ಬೆದರಿಕೆ ಹಾಕಿದ ಅಮೆರಿಕ ತನ್ನ 6 ಯುದ್ಧನೌಕೆಗಳನ್ನು ಕಳುಹಿಸಿತು; ತಕ್ಷಣವೇ ರಷ್ಯಾ 12 ಯುದ್ಧನೌಕೆಗಳನ್ನು ಭಾರತದ ಪರವಾಗಿ ಹಿಂದೂ ಮಹಾಸಾಗರಕ್ಕೆ ಕಳುಹಿಸಿದಾಗ ಹೆದರಿದ ಅಮೆರಿಕ ಯುದ್ಧದಿಂದ ಹಿಂದೆ ಸರಿಯಿತು. ನಂತರ 1998ರಲ್ಲಿ ಭಾರತವು ಪೋಖ್ರಾನ್‌ನಲ್ಲಿ ಅಣುಪರೀಕ್ಷೆ ನಡೆಸಿದಾಗ, ಅಮೆರಿಕವು ಭಾರತದ ಮೇಲೆ ಆರ್ಥಿಕ ನಿರ್ಬಂಧವನ್ನು ಹೇರಿತು ಮತ್ತು ಆಗ ಭಾರತದ ಸಹಾಯಕ್ಕೆ ರಷ್ಯಾ ಧಾವಿಸಿತ್ತು. ನಂತರ 1999ರ ಕಾರ್ಗಿಲ್ ಯುದ್ಧದ ಸಮಯದಲ್ಲಿ ಪಾಕಿಸ್ತಾನದ ಪರವಾಗಿ ಅಮೆರಿಕ ಹೇಳಿಕೆ ನೀಡಿದಾಗ, ಭಾರತದ ಪರವಾಗಿ ನಿಂತಿತ್ತು ರಷ್ಯಾ.

ಹಾಗೆ ನೋಡಿದರೆ, 1970ರ ದಶಕದಲ್ಲಿ ಭಾರತದ ಜತೆಗೆ 20 ವರ್ಷಗಳ ಶಾಂತಿ ಸಹಕಾರ ಒಪ್ಪಂದ ಮಾಡಿಕೊಂಡ ರಷ್ಯಾ, ಅಪಾರ ಪ್ರಮಾಣದ ಆರ್ಥಿಕ ಸಹಾಯ ಮತ್ತು ಶಸ್ತ್ರಾಸ್ತ್ರಗಳ ನೆರವು ನೀಡಿತು. ನಂತರ 1993ರಲ್ಲಿ ರಷ್ಯಾದ ಅಂದಿನ ಅಧ್ಯಕ್ಷ ಬೋರಿಸ್ ಎಲ್ಸಿನ್ ಅವರು, ''ವಿಶ್ವಸಂಸ್ಥೆಯ ಭದ್ರತಾ ಮಂಡಳಿಯಲ್ಲಿ ಭಾರತಕ್ಕೆ ಕಾಯಂ ಸದಸ್ಯತ್ವ ಸಿಗುವ ನಿಟ್ಟಿನಲ್ಲಿ ಸಂಪೂರ್ಣ ಬೆಂಬಲ ನೀಡಲು ಸಿದ್ಧ'' ಎಂದರು. ಈ ವಿಷಯದಲ್ಲಿ ಇಂದಿಗೂ ಭಾರತದ ಬೆಂಬಲಕ್ಕೆ ರಷ್ಯಾ ನಿಂತಿರುವುದು ಈ ಎರಡೂ ರಾಷ್ಟ್ರಗಳ ನಡುವಿನ ಗೆಳೆತನಕ್ಕೆ ಸಾಕ್ಷಿಯಾಗಿದೆ. ಅತ್ಯಾಧುನಿಕ ಕ್ರಯೋಜೆನಿಕ್ ತಂತ್ರಜ್ಞಾನವನ್ನು ನೀಡಲು ರಷ್ಯಾ ಮುಂದೆ ಬಂದಾಗ, ಅಮೆರಿಕ ಭಾರಿ ವಿರೋಧ ಮಾಡಿತು; ಆದರೂ ರಷ್ಯಾ ಈ ವಿಷಯದಲ್ಲಿ ಹಿಂದೆಗೆಯಲಿಲ್ಲ. ಇನ್ನು, ''ಭಾರತದ ಕಾಶ್ಮೀರ ಮತ್ತು ಪಂಜಾಬ್‌ನಲ್ಲಿ ಮಾನವ ಹಕ್ಕುಗಳ ಉಲ್ಲಂಘನೆಯಾಗುತ್ತಿದೆ'' ಎಂದು ಅಮೆರಿಕವು ವಿಶ್ವಸಂಸ್ಥೆಯಲ್ಲಿ ಮಾತನಾಡಿದಾಗ, ''ಅದು ಭಾರತದ ಆಂತರಿಕ ವಿಚಾರ'' ಎಂದು ಸಮರ್ಥಿಸಿಕೊಂಡಿತು ರಷ್ಯಾ. ಜಮ್ಮು–ಕಾಶ್ಮೀರಕ್ಕೆ ವಿಶೇಷ ಸ್ಥಾನಮಾನ ನೀಡುವ ಸಂವಿಧಾನದ 'ವಿಧಿ 370' ಅನ್ನು ಕೆಲ ವರ್ಷದ ಹಿಂದೆ ಭಾರತವು ರದ್ದುಪಡಿಸಿದಾಗ, ಅಮೆರಿಕ ಮತ್ತು ಚೀನಾ ದೇಶಗಳು ಪಾಕಿಸ್ತಾನದ ಪರವಾಗಿ ನಿಲುವು ತಳೆದ ಭಾರತದ ಈ ಕ್ರಮವನ್ನು ವಿರೋಧಿಸಿದವು. ಆಗ ಭಾರತದ ಹೆಗಲಿಗೆ ಹೆಗಲು ಕೊಟ್ಟು ನಿಂತಿದ್ದು ರಷ್ಯಾ.

ಪಾಕಿಸ್ತಾನವು ಉಗ್ರವಾದಕ್ಕೆ ಕುಮ್ಮಕ್ಕು ನೀಡುವ, ಉಗ್ರರಿಗೆ ನೆರವು ಮತ್ತು ಆಶ್ರಯ ನೀಡುವ ರಾಷ್ಟ್ರ ಎಂಬುದನ್ನು ಭಾರತವು ಸಾಕ್ಷಿ ಸಮೇತವಾಗಿ ಅಮೆರಿಕಕ್ಕೆ ಮನವರಿಕೆ ಮಾಡಿಕೊಟ್ಟರೂ, ಆ ಅಭಿಪ್ರಾಯಕ್ಕೆ ಬೆಲೆ ಕೊಡದ ಅಮೆರಿಕವು ಪಾಕಿಸ್ತಾನಕ್ಕೆ ಯುದ್ಧಾಸ್ತ್ರಗಳನ್ನೂ ಆರ್ಥಿಕ ನೆರವನ್ನೂ ನೀಡುತ್ತಲೇ ಬಂದಿದೆ. ಈ ಎಲ್ಲ ಇತಿಹಾಸವನ್ನು ಅವಲೋಕಿಸಿದಾಗ, ರಷ್ಯಾ ನೀಡಿದ ಸಹಾಯ–ಸಹಕಾರ, ಸಂಕಷ್ಟದ ಸಮಯದಲ್ಲಿ ನೀಡಿದ ನೆರವನ್ನು ಭಾರತವು ಎಂದಿಗೂ ಮರೆಯಬಾರದು. ಇದೇ ವೇಳೆಗೆ, ಅಮೆರಿಕವು 'ಭಾರತ–ವಿರೋಧಿ' ಧೋರಣೆಯನ್ನು ತೋರುತ್ತಾ ಬಂದಿರುವುದನ್ನೂ ನೆನಪಿನಲ್ಲಿಟ್ಟುಕೊಳ್ಳಬೇಕು.

ಪ್ರಸ್ತುತ ಭಾರತವು ಅಮೆರಿಕದೊಂದಿಗೆ ವ್ಯಾಪಾರ ಒಪ್ಪಂದ ಮಾಡಿಕೊಂಡಿರುವುದು ಸ್ವಾಗತಾರ್ಹವಾಗೇನೋ ಇದೆ. ಹಾಗಂತ, ಅಮೆರಿಕದ ಒತ್ತಡಕ್ಕೆ ಮಣಿದು ರಷ್ಯಾದ ಜತೆಗಿನ ಕಚ್ಚಾತೈಲ ಸರಬರಾಜಿನ ಒಪ್ಪಂದವನ್ನು ಭಾರತವು ಮುರಿದುಕೊಳ್ಳಬಾರದು. ಬದಲಿಗೆ, ಭಾರತವು ಅಮೆರಿಕ ಮತ್ತು ರಷ್ಯಾ ಈ ಎರಡೂ ರಾಷ್ಟ್ರಗಳೊಂದಿಗೆ ಸಮನಾದ ಮತ್ತು ಉತ್ತಮವಾದ ಸಂಬಂಧವನ್ನು ಹೊಂದಲು ಪ್ರಯತ್ನಿಸಬೇಕು. ಆಗ ಮಾತ್ರವೇ ಭಾರತದ ಹಿತಾಸಕ್ತಿಯನ್ನು ಕಾಯ್ದುಕೊಂಡಂತಾಗುತ್ತದೆ. ಈ ನಿಟ್ಟಿನಲ್ಲಿ ಭಾರತದ ಪ್ರಧಾನಿ ನರೇಂದ್ರ ಮೋದಿಯವರು ಎಚ್ಚರಿಕೆಯ ಹೆಜ್ಜೆಯಿಡುವುದು ಅವಶ್ಯವಾಗಿದೆ. ಏಕೆಂದರೆ, ಐರೋಪ್ಯ ಒಕ್ಕೂಟದೊಂದಿಗೆ ಭಾರತವು ವ್ಯಾಪಾರ ಒಪ್ಪಂದವನ್ನು ಮಾಡಿಕೊಂಡ ನಂತರ ಅಮೆರಿಕಕ್ಕೆ ನಡುಕ ಉಂಟಾಗಿ ನಮ್ಮೊಂದಿಗೆ ವ್ಯಾಪಾರ ಒಪ್ಪಂದಕ್ಕೆ ಮುಂದೆ ಬಂದಿದೆಯಷ್ಟೇ. ಭಾರತವು ಇದನ್ನು ಮನಗಂಡು, ಅಮೆರಿಕದ ಒತ್ತಡಕ್ಕೆ ಮಣಿಯದೆ, ತನ್ನದೇ ಆದ ನೀತಿಯನ್ನು ಅನುಸರಿಸಬೇಕು. ಇದರಲ್ಲೇ ದೇಶದ ಜನರ ಹಿತ ಅಡಗಿದೆ.

(ಲೇಖಕರು ಪ್ರಾಧ್ಯಾಪಕರು ಹಾಗೂ ರಾಜಕೀಯ ವಿಶ್ಲೇಷಕರು)

ಅಭಿಮತ

ಲಯನ್ ಕೆ. ರಾಧಾಕೃಷ್ಣ ಹೊಳ್ಳ

ಬೆಕ್ಕಿಗೆ ಚೆಲ್ಲಾಟ ಇಲಿಗೆ ಪ್ರಾಣಸಂಕಟ

ಬೇಸಗೆಯ ಸಮಯದಲ್ಲಿ ಅರಣ್ಯ ಪ್ರದೇಶಗಳಲ್ಲಿ ಚಾರಣಿಗರ ಚಟುವಟಿಕೆಗಳಿಂದ ಕಾಡ್ಗಿಚ್ಚು, ವನ್ಯಜೀವಿಗಳಿಗೆ ಅಪಾಯ ಉಂಟಾಗಬಹುದು ಎಂಬ ಕಾರಣ ನೀಡಿ ರಾಜ್ಯದ ಬಹುತೇಕ ಕಾಡು–ಮೇಡುಗಳಲ್ಲಿ ನಿರ್ಬಂಧ ಹೇರಲಾಗುತ್ತದೆ. ಸುರಕ್ಷತೆಯ ದೃಷ್ಟಿಯಿಂದ ಈ ಕ್ರಮಕ್ಕೆ ತರ್ಕವಿದೆ. ಆದರೆ ವಿಚಿತ್ರವೆಂದರೆ, ಬೇಸಗೆಗೂ ಮುನ್ನವೇ, ಡಿಸೆಂಬರ್ ತಿಂಗಳಿಂದಲೇ ಆರಂಭವಾಗುವ ಪ್ರವಾಸಿಗರ ಸೀಸನ್‌ನಲ್ಲೇ, ಪ್ರವಾಸಿಗರ ಅತಿ ಪ್ರಿಯ ತಾಣಗಳಾದ ಬಂಡಿಪುರ ಹುಲಿ ಸಂರಕ್ಷಿತ ಪ್ರದೇಶ ಮತ್ತು ನಾಗರಹೊಳೆ ರಾಷ್ಟ್ರೀಯ ಉದ್ಯಾನಗಳಲ್ಲಿ ಸುರಕ್ಷಿತ, ನಿಯಂತ್ರಿತ ಮತ್ತು ಮೇಲ್ವಿಚಾರಣೆಯಲ್ಲಿರುವ ಅರಣ್ಯ ಸಫಾರಿಗಳನ್ನೂ ಸಂಪೂರ್ಣವಾಗಿ ಸ್ಥಗಿತಗೊಳಿಸಿರುವುದು ಎಷ್ಟರಮಟ್ಟಿಗೆ ವೈಜ್ಞಾನಿಕ? ಎಂಬ ಪ್ರಶ್ನೆ ಸಹಜವಾಗಿ ಉದ್ಭವಿಸುತ್ತದೆ.

'ಬೆಕ್ಕಿಗೆ ಚೆಲ್ಲಾಟವಾದರೆ, ಇಲಿಗೆ ಪ್ರಾಣಸಂಕಟ' ಎಂಬ ಮಾತಿನಂತೆ, ಈ ನಿರ್ಧಾರವು ಪ್ರವಾಸೋದ್ಯಮವನ್ನೇ ಅವಲಂಬಿಸಿರುವ ಸಾವಿರಾರು ಕುಟುಂಬಗಳಿಗೆ ಸಂಕಷ್ಟವನ್ನು ತಂದಿದೆ. ಆದರೆ ವ್ಯವಸ್ಥೆಗೆ 'ಇದು ಸುಲಭ ಪರಿಹಾರ' ಎಂಬ ಭಾವನೆ ಮೂಡಿಸುತ್ತದೆ. ಕರ್ನಾಟಕದ ಹೆಮ್ಮೆಯ ಈ ಪ್ರತಿಷ್ಠಿತ ಅರಣ್ಯ ತಾಣಗಳು ಕೇವಲ ಪ್ರವಾಸಿ ಆಕರ್ಷಣೆಗಳಲ್ಲ; ಅವು ಸಂರಕ್ಷಣೆ, ಸಂಶೋಧನೆ, ಸ್ಥಳೀಯ ಉದ್ಯೋಗ ಮತ್ತು ರಾಜ್ಯದ ಪರಿಸರ–ಆರ್ಥಿಕತೆಯ ಅವಿಭಾಜ್ಯ ಅಂಗಗಳೂ ಹೌದು. ಕರ್ನಾಟಕ ಅರಣ್ಯ ಪ್ರವಾಸೋದ್ಯಮವು ಅಂತಾರಾಷ್ಟ್ರೀಯ ಮಟ್ಟದಲ್ಲಿ ಗುರುತಿಸಿಕೊಳ್ಳುತ್ತಿರುವ ಸಂದರ್ಭದಲ್ಲಿ, ಇಲ್ಲಿನ ನೀತಿಗಳಲ್ಲಿ ಈ ರೀತಿಯ ಮೌಢ್ಯ ಏಕೆ? ಎಂಬ ಪ್ರಶ್ನೆಯು ಕೂಲಿ ಕಾರ್ಮಿಕರಿಂದ ಹಿಡಿದು ಪ್ರವಾಸೋದ್ಯಮ ಉದ್ಯಮಿಗಳವರೆಗೂ ಕಾಡುತ್ತಿದೆ.

ಅಂತಾರಾಷ್ಟ್ರೀಯ ಪ್ರವಾಸಿಗರ ಕೈಪಿಡಿಯಲ್ಲಿ ರಂಜಿತವಾದ ಸಫಾರಿಗೆ ಇತಿಹಾಸ ಇಲ್ಲವೇ? ಬಂಡಿಪುರವು 1931ರಲ್ಲಿ ವೇಣುಗೋಪಾಲ ವನ್ಯಜೀವಿ ಉದ್ಯಾನವಾಗಿ ಆರಂಭವಾಗಿ, 1974ರಲ್ಲಿ ಹುಲಿ ಸಂರಕ್ಷಿತ ಪ್ರದೇಶವಾಗಿ ಘೋಷಿತವಾಯಿತು. 1970ರ ದಶಕದಿಂದಲೇ ಇಲ್ಲಿ ಪರಿಸರ ಸ್ನೇಹಿ, ನಿಯಂತ್ರಿತ ಸಫಾರಿ ವ್ಯವಸ್ಥೆ ರೂಪುಗೊಂಡಿದೆ. ನಾಗರಹೊಳೆಯು 1955ರಲ್ಲಿ ವನ್ಯಜೀವಿ ಅಭಯಾರಣ್ಯವಾಗಿ ಆರಂಭಗೊಂಡು, 1983ರಲ್ಲಿ ರಾಷ್ಟ್ರೀಯ ಉದ್ಯಾನವಾಗಿ ಹೆಸರುಮಾಡಿತು ಮತ್ತು 1970–80ರ ದಶಕದಿಂದ ವ್ಯವಸ್ಥಿತ ಸಫಾರಿ ಮೂಲಸೌಕರ್ಯವು ಬೆಳೆಯಿತು.

ಕರ್ನಾಟಕ ಅರಣ್ಯ ಇಲಾಖೆಯು ಬಸ್ ಸಫಾರಿಗಳನ್ನು ನಡೆಸುತ್ತಿದ್ದರೆ, Jungle Lodges and Resorts ಜೀಪ್ ಸಫಾರಿಗಳನ್ನು ನಡೆಸುತ್ತಿದೆ. ಇವೆಲ್ಲವೂ ನಿರ್ವಹಿಸಲ್ಪಡುತ್ತಿರುವುದು ಕಟ್ಟುನಿಟ್ಟಿನ ಮಾರ್ಗಸೂಚಿ, ಮೇಲ್ವಿಚಾರಣೆ ಮತ್ತು ಜವಾಬ್ದಾರಿಯುತ ವ್ಯವಸ್ಥೆಯಡಿ. ಹೀಗಿರುವಾಗ, ಇಲ್ಲಿ ಮೂಡುವ ಪ್ರಶ್ನೆಗಳೆಂದರೆ– ಅರಣ್ಯಗಳು, ಸಫಾರಿಗಳು, ಕಡಲತೀರಗಳು, ಸಾಹಸ ಕ್ರೀಡಾ ಪ್ರದೇಶಗಳು ಎಲ್ಲವೂ ಮಾನವ ಮತ್ತು ಪ್ರಾಣಿ ಸಮುದಾಯಗಳ ಸಹ–ಅಸ್ತಿತ್ವದಲ್ಲಿ ಬೆಳೆಯುತ್ತಿರುವಾಗ, ಸಂಪೂರ್ಣ ನಿರ್ಬಂಧವೇ ಇಲ್ಲಿ ಪರಿಹಾರವೇ? ಅಥವಾ ಅಪಾಯವನ್ನು ಕಡಿತಗೊಳಿಸುವ ವೈಜ್ಞಾನಿಕ ನಿರ್ವಹಣೆ ಸಾಧ್ಯವೇ? ಎಂಬುದು.

ವೈಜ್ಞಾನಿಕ ಮತ್ತು ಸಮತೋಲನದ ಪರ್ಯಾಯ ದಾರಿಗಳ ಕಡೆಗೆ ನೋಡುವುದಾದರೆ, 'ಸೀಸನಲ್ ಕ್ಯಾಂಪಿಂಗ್'ಗೆ ಅಂದರೆ ದಿನಕ್ಕೆ ನಿರ್ದಿಷ್ಟ ಸಂಖ್ಯೆಯ ವಾಹನಗಳು ಮತ್ತು ಪ್ರವಾಸಿಗರಿಗೆ ಮಾತ್ರ ಅವಕಾಶ ಕೊಡಲಿ. 'ಟೈಮ್–ಸ್ಲಾಟ್ ಸಫಾರಿ' ಅಂದರೆ ಮಧ್ಯಾಹ್ನದ ಗರಿಷ್ಠ ಅಪಾಯದ ಸಮಯದಲ್ಲಿ ಸಫಾರಿಗಳಿಗೆ ವಿರಾಮ ನೀಡಲಿ. ಬೆಂಕಿಯ ಅಪಾಯ ಹೆಚ್ಚಿರುವ ದಿನಗಳಲ್ಲಿ ಮಾತ್ರ ತಾತ್ಕಾಲಿಕ ನಿರ್ಬಂಧವನ್ನು ವಿಧಿಸಲಿ. ಚಾಲಕರು ಮತ್ತು ಗೈಡ್‌ಗಳಿಗೆ ಅಗ್ನಿ ಸುರಕ್ಷತೆಗೆ ಸಂಬಂಧಿಸಿ ಕಡ್ಡಾಯ ತರಬೇತಿಯನ್ನು ನೀಡುವಂತಾಗಲಿ ಮತ್ತು ನಿಯಮಗಳ ಉಲ್ಲಂಘನೆಗೆ ದಂಡವನ್ನು ವಿಧಿಸುವಂತಾಗಲಿ. 'ಸ್ಥಳೀಯ ಪಾಲುದಾರಿಕೆ' ಪರಿಕಲ್ಪನೆ ಅಡಿಯಲ್ಲಿ ಗ್ರಾಮಸ್ಥರನ್ನು 'ವಾಚ್–ಆ್ಯಂಡ್–ವಾರ್ಡ್', 'ಫೈರ್–ಲೈನ್' ನಿರ್ವಹಣೆಯಲ್ಲಿ ಸೇರಿಸಿಕೊಳ್ಳುವಂತಾಗಲಿ. ಪ್ರವಾಸಿಗರನ್ನು ಸೆಳೆಯುವ ಇಂಥ ಮಂತ್ರವು ವಿಧಾನಸೌಧಕ್ಕೆ ಅದೇಕೆ ಕೇಳಿಸುತ್ತಿಲ್ಲವೋ ಗೊತ್ತಿಲ್ಲ.

ರಾಜ್ಯದ ಹೆಮ್ಮೆಯ ಅರಣ್ಯ ತಾಣಗಳನ್ನು ಪ್ರವಾಸಿಗರಿಂದ ಸಂಪೂರ್ಣವಾಗಿ ದೂರ ಇಡುವುದರಿಂದ ಸಂರಕ್ಷಣೆ ಸಾಧ್ಯವಿಲ್ಲ. ನಿಯಂತ್ರಿತ ಪ್ರವೇಶ, ವಿಜ್ಞಾನಾಧಾರಿತ ನಿರ್ಧಾರಗಳು ಮತ್ತು ಜವಾಬ್ದಾರಿಯುತ ಪ್ರವಾಸೋದ್ಯಮವೇ ಈ ಸಮಸ್ಯೆಗೆ ಇರುವ ದೀರ್ಘಕಾಲೀನ ಪರಿಹಾರ. ಸುರಕ್ಷಿತ ಸಫಾರಿಗಳನ್ನು ನಿಲ್ಲಿಸುವುದು ಇಲ್ಲಿ ಉತ್ತರವಲ್ಲ, ಸುರಕ್ಷಿತವಾಗಿ, ಜವಾಬ್ದಾರಿಯಿಂದ ನಡೆಸುವುದೇ ಇದಕ್ಕೆ ಉತ್ತರ.

(ಲೇಖಕರು ಅಧ್ಯಕ್ಷರು, ಕರ್ನಾಟಕ ರಾಜ್ಯ ಟ್ರಾವೆಲ್ಸ್ ಮಾಲೀಕರ ಸಂಘ)

ಅಚ್ಚುಕಟ್ಟು ಪ್ರದೇಶ
RNI no: 3918/59

VISHVAVANI, Printed & Published by : VISHWESHWAR BHAT, On behalf of Vishwakshara Media Private Ltd., #483/1A/2A/3 Shri Ram plaza, 3rd floor, opp to Jain college, behind Kotak Mahindra Bank, Club Road, Hubli. Printed @ manipal media network limited Sy no7/2,plot no CA-3/1,28 (p)&29 (p),Kapnoor,2nd stage industrial area,kapnoor village, Gulbarga-585104

Editor-in Chief : Vishweshwar Bhat. ಪ್ರಧಾನ ಸಂಪಾದಕ: ವಿಶ್ವೇಶ್ವರ ಭಟ್
CopyRight: Vishwakshara Media Private Ltd. All rights reserved. Reproduction in any manner electronic or otherwise, in whole or in part, without prior written permission is prohibited.
ನಮ್ಮ ಆವೃತ್ತಿಗಳು:
ಬೆಂಗಳೂರು, ಹುಬ್ಬಳ್ಳಿ
ಮಂಗಳೂರು, ಬೆಳಗಾವಿ
ಕಲಬುರಗಿ, ದಾವಣಗೆರೆ
Vol:68, Issue:280

ಸಮಾಚಾರ ಸಣ್ಣದಲ್ಲ

ಜೈಪುರ: 2 ಜಪಾನಿ ಪ್ರವಾಸಿಗರು ಕಣ್ಮರೆ

ಜೈಪುರ: ರಾಜಸ್ಥಾನ ರಾಜ್ಯದ ರಾಜಧಾನಿ ನಗರ ಜೈಪುರದಲ್ಲಿ ಇಬ್ಬರು ಜಪಾನಿ ಪ್ರವಾಸಿಗರು ನಾಪತ್ತೆಯಾಗಿದ್ದಾರೆ. ಜಪಾನಿ ಪ್ರವಾಸಿಗರಿಬ್ಬರು ಬಾಡಿಗೆಗೆ ಪಡೆದಿದ್ದ ಟ್ಯಾಕ್ಸಿ ಚಾಲಕ ಅಶೋಕ್ ನಗರ ಪೊಲೀಸ್ ಠಾಣೆಯಲ್ಲಿ ನಾಪತ್ತೆ ದೂರು ದಾಖಲಿಸಿದ್ದಾರೆ ಎಂದು ಸ್ಟೇಷನ್ ಹೌಸ್ ಆಫೀಸರ್ ಮೋತಿಲಾಲ್ ಶರ್ಮಾ ಸುದ್ದಿಸಂಸ್ಥೆಗೆ ಮಂಗಳವಾರ ತಿಳಿಸಿದ್ದಾರೆ. ಜಪಾನ್‌ನ ಇಬ್ಬರು ಪುರುಷ ಪ್ರವಾಸಿಗರು ದೆಹಲಿಯಿಂದ ಜೈಪುರಕ್ಕೆ ಫೆ.7ರಂದು ಬಂದು ಹೋಟೆಲ್‌ನಲ್ಲಿ ತಂಗಿದ್ದರು. ಟ್ಯಾಕ್ಸಿ ಚಾಲಕ ಇಬ್ಬರೂ ಪ್ರವಾಸಿಗರನ್ನು ರಾತ್ರಿ ಅಶೋಕ್ ನಗರದಲ್ಲಿನ ರೆಸ್ಟೋರೆಂಟ್‌ಗೆ ಊಟಕ್ಕೆ ಕರೆದೊಯ್ದರು. ಚಾಲಕ ಮರುದಿನ ಬೆಳಗ್ಗೆವರೆಗೂ ಪ್ರವಾಸಿಗರಿಗಾಗಿ ಕಾದಿದ್ದಾರೆ. ಆದರೆ ಪ್ರವಾಸಿಗರು ರೆಸ್ಟೋರೆಂಟ್‌ನಿಂದ ವಾಪಸ್ ಆಗಲೇ ಇಲ್ಲ. ಚಾಲಕನನ್ನೂ ಸಂಪರ್ಕಿಸಿಲ್ಲ. ಪ್ರವಾಸಿಗರು ತಂಗಿದ್ದ ಹೋಟೆಲ್‌ಗೂ ತಲುಪಿಲ್ಲ. ಹೀಗಾಗಿ ಚಾಲಕ ಸೋಮವಾರ ಪೊಲೀಸ್ ಠಾಣೆಗೆ ಬಂದು ನಾಪತ್ತೆ ದೂರು ದಾಖಲಿಸಿದ್ದಾರೆ ಎಂದು ಪೊಲೀಸ್ ಅಧಿಕಾರಿ ತಿಳಿಸಿದ್ದಾರೆ. ರೆಸ್ಟೋರೆಂಟ್ ಪ್ರದೇಶದ ಸಿಸಿಟಿವಿ ದೃಶ್ಯಾವಳಿಗಳನ್ನು ಪರಿಶೀಲಿಸಲಾಗುತ್ತಿದೆ ಎಂದು ಶರ್ಮಾ ಹೇಳಿದ್ದಾರೆ.

ರಕ್ಷಣಾ ಸಲಕರಣೆ ತಯಾರಿಕೆ ಸಹಕಾರ

ದೆಹಲಿ: ಕೈಗಾರಿಕೆಗಳು ಮತ್ತು ರಕ್ಷಣಾ ಕ್ಷೇತ್ರದ ಉಪಕರಣಗಳ ತಯಾರಿಕೆಗೆ ಸಂಬಂಧಿಸಿದ ಉದ್ಯಮ

ಕ್ಷೇತ್ರದಲ್ಲಿ ಪರಸ್ಪರ ಸಹಕಾರ ವೃದ್ಧಿ ಜಂಟಿ ಘೋಷಣೆಗೆ ಭಾರತ-ಗ್ರೀಸ್ ಸಹಿ ಹಾಕಿವೆ. ರಕ್ಷಣಾ ಸಚಿವ ರಾಜನಾಥ್ ಸಿಂಗ್ ಮತ್ತು ಹೆಲೆನಿಕ್ ಗಣರಾಜ್ಯದ ರಕ್ಷಣಾ ಸಚಿವ ನಿಕೋಲಾಸ್-ಜಾರ್ಜಿಯೊಸ್ ಡೆಂಡಿಯಾಸ್ ದೆಹಲಿಯಲ್ಲಿ ದ್ವಿಪಕ್ಷೀಯ ಮಾತುಕತೆ ನಡೆಸಿದ ಬಳಿಕ ಒಪ್ಪಂದಕ್ಕೆ ಸೋಮವಾರ ಸಹಿ ಹಾಕಿದರು. 2026ರ ದ್ವಿಪಕ್ಷೀಯ ಮಿಲಿಟರಿ ಸಹಕಾರ ಯೋಜನೆಗಳನ್ನೂ ವಿನಿಮಯ ಮಾಡಿಕೊಳ್ಳಲಾಗಿದೆ. ಇದೇ ವೇಳೆ, ಉಭಯ ದೇಶಗಳ ನಡುವಿನ ಸಾಗರ ಭದ್ರತೆ ಬಲಪಡಿಸಲು ಹಿಂದೂ ಮಹಾಸಾಗರ ಪ್ರದೇಶಕ್ಕೆ ಸಂಬಂಧಿಸಿದ ಮಾಹಿತಿ ಸಮ್ಮಿಳನ ಕೇಂದ್ರಕ್ಕೆ (ಗುರುಗ್ರಾಮ್) ಗ್ರೀಸ್‌ನಿಂದ ಅಂತಾರಾಷ್ಟ್ರೀಯ ಸಂಪರ್ಕ ಅಧಿಕಾರಿ ನೇಮಿಸುವುದಾಗಿ ಗ್ರೀಸ್ ರಕ್ಷಣಾ ಸಚಿವ ಘೋಷಿಸಿದ್ದು, ಅದನ್ನು ರಾಜನಾಥ್ ಸಿಂಗ್ ಸ್ವಾಗತಿಸಿದ್ದಾರೆ. ಇದು ಎರಡೂ ರಾಷ್ಟ್ರಗಳ ನಡುವಿನ ಕಡಲ ಸಹಕಾರವನ್ನು ಮತ್ತಷ್ಟು ಹೆಚ್ಚಿಸುತ್ತದೆ ಎಂದು ರಾಜನಾಥ್ ಸಿಂಗ್ 'ಎಕ್ಸ್' ಸಂದೇಶದಲ್ಲಿ ತಿಳಿಸಿದ್ದಾರೆ.

ಸುನೇತ್ರಾ, ಡಿಸಿಎಂ ಅಧಿಕಾರ ಸ್ವೀಕಾರ

ಮುಂಬೈ: ನ್ಯಾಷನಲಿಸ್ಟ್ ಕಾಂಗ್ರೆಸ್ ಪಾರ್ಟಿ(ಅಜಿತ್ ಬಣ) ಹಿರಿಯ ನಾಯಕಿ ಸುನೇತ್ರಾ ಪವಾರ್ ಮಂಗಳವಾರ ಮಹಾರಾಷ್ಟ್ರ ಸರಕಾರದ ಸಚಿವಾಲಯಕ್ಕೆ ಆಗಮಿಸಿ ಉಪ ಮುಖ್ಯಮಂತ್ರಿ ಅಧಿಕಾರ

ವಹಿಸಿಕೊಂಡು. ಸಚಿವಾಲಯ ಸಿಬ್ಬಂದಿ ತಂದ ಕಡತಗಳಿಗೆ ಸಹಿ ಹಾಕುವ ಮೂಲಕ ತಮ್ಮ ಇಲಾಖೆಗಳ ಕೆಲಸ ಆರಂಭಿಸಿದರು. ಡಿಸಿಎಂ ಆಗಿದ್ದ ಪತಿ ಅಜಿತ್ ಪವಾರ್ ಲಘು ವಿಮಾನ ಅಪಘಾತದಲ್ಲಿ ನಿಧನರಾದ ನಂತರ ಸುನೇತ್ರಾ ಅವರು, ಜ.31ರಂದು ರಾಜಭವನದಲ್ಲಿ ಪ್ರಮಾಣವಚನ ಸ್ವೀಕರಿಸಿ ಮುಖ್ಯಮಂತ್ರಿ ದೇವೇಂದ್ರ ಫಡ್ನವೀಸ್ ನೇತೃತ್ವದ ಮಹಾಯುತಿ ಸರಕಾರವನ್ನು ಸೇರಿಕೊಂಡರು. ಆ ಮೂಲಕ ರಾಜ್ಯದ ಮೊದಲ ಮಹಿಳಾ ಉಪ ಮುಖ್ಯಮಂತ್ರಿ ಎನಿಸಿಕೊಂಡರು. ಸಚಿವಾಲಯಕ್ಕೆ ತೆರಳುವ ಮುನ್ನ ಸುನೇತ್ರಾ ಮುಂಬೈನ ಪ್ರಸಿದ್ಧ ಸಿದ್ಧಿವಿನಾಯಕ ದೇವಸ್ಥಾನಕ್ಕೆ ಭೇಟಿ ನೀಡಿದರು. ದಾದರ್‌ನಲ್ಲಿರುವ ಚೈತ್ಯಭೂಮಿಗೆ ತೆರಳಿ ಡಾ. ಬಾಬಾಸಾಹೇಬ್ ಅಂಬೇಡ್ಕರ್ ಅವರಿಗೆ ಪುಷ್ಪನಮನ ಸಲ್ಲಿಸಿದರು. ನಂತರ ಹಿರಿಯ ಪುತ್ರ ಪಾರ್ಥ್ ಪವಾರ್ ಮತ್ತು ಪಕ್ಷದ ಹಿರಿಯ ನಾಯಕರ ಜತೆಗೂಡಿ ಸಚಿವಾಲಯಕ್ಕೆ ತೆರಳಿದರು.

ಟೀನಾ ಅಂಬಾನಿಗೆ ಮತ್ತೆ ಇ.ಡಿ ಸಮನ್ಸ್

ಮುಂಬೈ: ರಿಲಯನ್ಸ್ ಇನ್ಫೋಕಾಮ್ ಕಂಪನಿ ಮಾಲೀಕ ಅನಿಲ್ ಅಂಬಾನಿ ಅವರ ಪತ್ನಿ ಟೀನಾ ಅಂಬಾನಿ

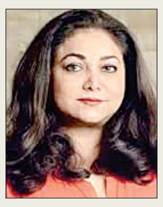

ಅವರಿಗೆ ಅಕ್ರಮ ಹಣ ವರ್ಗಾವಣೆ ಆರೋಪದ ಪ್ರಕರಣ ಸಂಬಂಧ ವಿಚಾರಣೆಗೆ ಹಾಜರಾಗುವಂತೆ ಜಾರಿ ನಿರ್ದೇಶನಾಲಯ(ಇ.ಡಿ) ಮತ್ತೆ ಸಮನ್ಸ್ ಜಾರಿ ಮಾಡಿದೆ. ಈ ಹಿಂದೆ ಇ.ಡಿ ಜಾರಿ ಮಾಡಿದ್ದ ಸಮನ್ಸ್‌ಗಳಿಗೆ ಟೀನಾ ಅಂಬಾನಿ ಪ್ರತಿಕ್ರಿಯೆ ನೀಡಿಯೇ ಇಲ್ಲ, ವಿಚಾರಣೆಗೂ ಹಾಜರಾಗಿಲ್ಲ ಎಂಬ ಕಾರಣಕ್ಕೆ ಇ.ಡಿ ತನಿಖಾಧಿಕಾರಿ, ಮಂಗಳವಾರ ಮತ್ತೊಮ್ಮೆ ಸಮನ್ಸ್ ಜಾರಿ ಮಾಡಿದ್ದಾರೆ.

{ ರಾಕೇಶ್ ಟಿಕಾಯತ್ } ಬಿಕೆಯು ಮುಖಂಡ

ಅಮೆರಿಕ-ಭಾರತದ ನಡುವಿನ ವ್ಯಾಪಾರ ಒಪ್ಪಂದವನ್ನು ಒಪ್ಪಲಾಗದು. ಆ ಒಪ್ಪಂದದಿಂದ ಭಾರತದ ಕೃಷಿ ಕ್ಷೇತ್ರಕ್ಕೆ ಖಂಡಿತಾ ತೊಂದರೆ ಆಗಲಿದೆ. ರೈತರ ಹಿತಾಸಕ್ತಿ ರಕ್ಷಿಸುತ್ತೇವೆ ಎಂದು ಕೇಂದ್ರ ಸರಕಾರ ಸುಳ್ಳು ಹೇಳುತ್ತಿದೆ. ನಮ್ಮ ಟ್ರ್ಯಾಕ್ಟರ್‌ಗಳು ಸಜ್ಜಾಗಿವೆ. ದೆಹಲಿ ದೂರವೇನೂ ಇಲ್ಲ. ಫೆ.12ರಂದು ನಡೆಯಲಿರುವ ಸಾರ್ವತ್ರಿಕ ಮುಷ್ಕರಕ್ಕೆ ಕೃಷಿಕರ ಬೆಂಬಲವಿದೆ.

ಸ್ಪೀಕರ್ ಓಂ ಬಿರ್ಲಾ ವಿರುದ್ಧದ ಕಾಂಗ್ರೆಸ್ ಅವಿಶ್ವಾಸ ನಿರ್ಣಯಕ್ಕೆ ಫೆ.4ರ ವಿಡಿಯೊ ಪ್ರತ್ಯಸ್ತ್ರ | ಪ್ರಧಾನಿ ಆಸನ ಬಳಿ ಕಾಂಗ್ರೆಸ್ ಸಂಸದೆಯರ ಪ್ರತಿಭಟನೆ ದೃಶ್ಯ

ಬಜೆಟ್ ಅಧಿವೇಶನದಲ್ಲೀಗ ಕೈ-ಕಮಲ ವಿಡಿಯೊ ಸಮರ

ದೆಹಲಿ: ಲೋಕಸಭೆಯಲ್ಲಿ ಬಜೆಟ್ ಅಧಿವೇಶನದ ಮುಂದುವರಿದ ಭಾಗವಾಗಿ ಕಲಾಪ ಸುಗಮವಾಗಿ ನಡೆಯುವ ಬದಲಾಗಿ 'ವಿಡಿಯೊ' ಅಸ್ತ್ರಗಳು-ಪ್ರತ್ಯಸ್ತ್ರಗಳು ಬಳಕೆಯಾಗುತ್ತಾ ಆಡಳಿತ ಪಕ್ಷ ಮತ್ತು ಪ್ರತಿಪಕ್ಷಗಳ ನಡುವೆ ವಾಗ್ಯುದ್ಧಕ್ಕೆ ಕಾರಣವಾಗುತ್ತಿವೆ.

ಸಂಸದೀಯ ವ್ಯವಹಾರಗಳ ಸಚಿವ ಕಿರಣ್ ರಿಜಿಜು ಅವರು, ಫೆ.4ರಂದು ಲೋಕಸಭೆ ಸದನದಲ್ಲಿ ನಡೆದ ಘಟನೆಗಳ 2 ವಿಡಿಯೊಗಳನ್ನು ಮಂಗಳವಾರ ಬೆಳಗ್ಗೆ ಬಿಡುಗಡೆ ಮಾಡಿದ್ದು, 'ಎಕ್ಸ್' ಖಾತೆಯಲ್ಲಿ ಹಂಚಿಕೊಂಡಿದ್ದಾರೆ. ಕಾಂಗ್ರೆಸ್ ಸಂಸದೆಯರು ಪ್ರತಿಭಟನೆ ನೆಪದಲ್ಲಿ ಪ್ರಧಾನಿ ಮೋದಿ ಅವರ ಆಸನವನ್ನು ಸುತ್ತುವರಿದು ಬೆದರಿಕೆ ಹಾಕುವಂತೆ ವರ್ತಿಸಿದ್ದಾರೆ ಎಂದು ಆರೋಪಿಸಿದ್ದಾರೆ.

ಇದಕ್ಕೆ ಪ್ರತಿಯಾಗಿ ಕಾಂಗ್ರೆಸ್ ಪಕ್ಷ, 'ಪ್ರಧಾನಿ ನರೇಂದ್ರ ಮೋದಿ ಅವರು ಫೆ.4ರಂದು ತಾವು ಸದನಕ್ಕೆ ಬರುವುದಿಲ್ಲ. ಅದಕ್ಕೇ ಒಂದು ಕಾರಣವನ್ನು ಸೃಷ್ಟಿಸಿ ಸದನಕ್ಕೆ ಹೇಳಿಬಿಡಿ' ಎಂದು ಸ್ಪೀಕರ್ ಓಂ ಬಿರ್ಲಾ ಅವರಿಗೆ ತಿಳಿಸಿದಂತೆ 'ಕೃತಕ ಬುದ್ಧಿಮತ್ತೆ'(ಎ.ಐ) ವಿಡಿಯೊ ಸೃಷ್ಟಿ ಮಾಡಿ ಪಕ್ಷದ ಅಧಿಕೃತ ಸಾಮಾಜಿಕ ಮಾಧ್ಯಮ ತಾಣದಲ್ಲಿ ಹಂಚಿಕೊಂಡಿದೆ.

ಒಟ್ಟಾರೆ ಸಂಸತ್ತಿನ ಬಜೆಟ್ ಅಧಿವೇಶನದಲ್ಲಿ ಲೋಕಸಭೆ ಕಲಾಪ ದಿಕ್ಕು ತಪ್ಪಿದಂತಾಗಿದೆ. ಆಡಳಿತ ಪಕ್ಷ ಮತ್ತು ಪ್ರತಿಪಕ್ಷಗಳ ನಡುವೆ 'ವಿಡಿಯೊ' ಸಮರ ಮುಂದುವರಿದಿದೆ.

ನಡೆದಿದ್ದೇನು?:

ಜ.28ರಂದು ರಾಷ್ಟ್ರಪತಿ ದ್ರೌಪದಿ ಮುರ್ಮು ಅವರ ಜಂಟಿ ಸದನ ಭಾಷಣದೊಂದಿಗೆ ಆರಂಭಗೊಂಡ ಸಂಸತ್ತಿನ ಬಜೆಟ್ ಅಧಿವೇಶನ ಜ.30ರಂದು ಆರ್ಥಿಕ ಸಮೀಕ್ಷೆ ಮಂಡನೆ ಮತ್ತು ಫೆ.1ರಂದು ಭಾನುವಾರ 2026-27ನೇ ಹಣಕಾಸು ವರ್ಷದ ಮುಂಗಡಪತ್ರ ಮಂಡನೆಯೊಂದಿಗೆ ಫೆ.14ರವರೆಗೂ ಮುಂದುವರಿದಿದೆ. ಫೆ.1ರಂದು ಕೇಂದ್ರ ಬಜೆಟ್ ಮಂಡನೆ ನಂತರ ಬಜೆಟ್ ಮೇಲಿನ ಚರ್ಚೆ, ರಾಷ್ಟ್ರಪತಿಗಳ ಭಾಷಣದ ಮೇಲಿನ ವಂದನಾ ನಿರ್ಣಯಕ್ಕೆ ಚರ್ಚೆ ನಡೆಯುವುದಕ್ಕೆ ಬದಲಾಗಿ ಗದ್ದಲ-ಕೋಲಾಹಲ-ಕಲಾಪ ಮುಂದೂಡಿಕೆಯಲ್ಲಿ ತೊಡಗಿದ್ದೇ ಹೆಚ್ಚು.

ಈ ಚರ್ಚೆಗಳಿಗೆ ಪ್ರತಿಯಾಗಿ ಫೆ. 4ರಂದು ಲೋಕಸಭೆಯಲ್ಲಿ ಪ್ರಧಾನಿ ನರೇಂದ್ರ ಮೋದಿ ಮಾತನಾಡಬೇಕಿತ್ತು. ಆದರೆ, ಕಾಂಗ್ರೆಸ್ ಮಹಿಳಾ ಸಂಸದರು ಪ್ರಧಾನಿ ಕುರ್ಚಿಯನ್ನು ಸುತ್ತುವರೆದು ಗದ್ದಲ ಎಬ್ಬಿಸಿದರು.

ಸದನದಲ್ಲಿ ಪ್ರತಿಪಕ್ಷಗಳಿಂದ ಊಹಿಸಲೂ ಆಗದಂತಹ ಘಟನೆ ನಡೆಯುವ ಸಾಧ್ಯತೆ ಇದೆ. ಅದರಿಂದ ಸದನದ ಘನತೆಗೆ ಭಾರೀ ಪೆಟ್ಟು ಬೀಳಲಿದೆ ಎಂಬುದು ಖಚಿತವಾಗಿದ್ದರಿಂದ ಪ್ರಧಾನಿ ಮೋದಿ ಅವರನ್ನು ಸದನಕ್ಕೆ ಹಾಜರಾಗದಿರಲು ನಾನೇ ಮನವಿ ಮಾಡಿದೆ ಎಂದು ಸ್ಪೀಕರ್ ಓಂ ಬಿರ್ಲಾ ಅವರು ಸದನಕ್ಕೆ ಅರುಹಿದ್ದಾರೆ.

ಆದರೆ, ಸ್ಪೀಕರ್ ಅವರ ಈ ಸಮಜಾಯಿಷಿಯನ್ನು ಒಪ್ಪದ ಕಾಂಗ್ರೆಸ್ ಪಕ್ಷ, ಪ್ರಧಾನಿ ಮೋದಿ ಅವರಿಗೆ ಕಾಂಗ್ರೆಸ್ ಸಂಸದೆಯರೇನೂ ಬೆದರಿಕೆ ಹಾಕಿಲ್ಲ. ಬದಲಾಗಿ ಪ್ರಧಾನಿ ಮೋದಿ ಮಾಜಿ ಸೇನಾಧಿಕಾರಿ ಎಂಎಂ ನರವಣೆ ಅವರ ಪುಸ್ತಕದಲ್ಲಿನ ಸತ್ಯಗಳಿಗೆ ಹೆದರಿದ್ದಾರೆ. ಹಾಗಾಗಿಯೇ ಸದನಕ್ಕೆ ಬರುತ್ತಿಲ್ಲ ಎಂದು ಲೇವಡಿಯಾಡುತ್ತಿದೆ.

ಕಾಂಗ್ರೆಸ್‌ನ ಈ ವಾದವನ್ನು ತುಂಡರಿಸಲೆಂದೇ ಸಂಸದೀಯ ವ್ಯವಹಾರಗಳ ಸಚಿವ ಕಿರಣ್ ರಿಜಿಜು, ಫೆ.4ರಂದು ಲೋಕಸಭಾ ಸದನದಲ್ಲಿ ಏನೇನು ನಡೆಯಿತು ಎಂಬುದನ್ನು ದೇಶದ ಜನರೆದುರು ತೆರೆದಿಡುವ ಸಲುವಾಗಿಯೇ ಅಂದಿನ ದೃಶ್ಯಾವಳಿಗಳ ವಿಡಿಯೋಗಳನ್ನು ಮಂಗಳವಾರ ಬಿಡುಗಡೆ ಮಾಡಿದ್ದಾರೆ.

ಫೆ.4ರಂದು ಲೋಕಸಭೆ ಕಲಾಪ ವೇಳೆ ಪ್ರಧಾನಿ ಆಸನವನ್ನು ಸುತ್ತುವರಿದು ಬ್ಯಾನರ್ ಹಿಡಿದು ಪ್ರತಿಭಟನೆ ನಡೆಸಿದ ಕಾಂಗ್ರೆಸ್ ಸಂಸದೆಯರು. ಅವರನ್ನು ಸಮಾಧಾನಪಡಿಸಲು ಯತ್ನಿಸಿದ ಕೇಂದ್ರ ಸಚಿವರು.

ಸಿಟ್ಟಿಗೆದ್ದಿದ್ದ ಬಿಜೆಪಿ ಸಂಸದೆಯರು

ಫೆ.4ರಂದು ಕಾಂಗ್ರೆಸ್ ಪಕ್ಷದ 6-7 ಸಂಸದೆಯರು ಪ್ರಧಾನಿ ಮೋದಿ ಅವರ ಆಸನವನ್ನು ಸುತ್ತುವರೆದು ಬ್ಯಾನರ್ ಹಿಡಿದು ಘೋಷಣೆ ಕೂಗಿದಾಗ ಬಿಜೆಪಿ ಸೇರಿದಂತೆ ಆಡಳಿತ ಪಕ್ಷಗಳ ಸಂಸದೆಯರೂ

ಸಿಟ್ಟಿಗೆದ್ದಿದ್ದರು. ಅವರಲ್ಲಿ ಕೆಲವರು ತಮ್ಮ ಆಸನದಿಂದ ಎದ್ದು ಬಂದು ಪ್ರತಿಭಟನೆ ನಡೆಸುತ್ತಿದ್ದ ಕಾಂಗ್ರೆಸ್ ಸಂಸದೆಯರ ಬಳಿ ತೆರಳಿ ವಿರೋಧ ವ್ಯಕ್ತಪಡಿಸಿದರು. ಆಗ ಆಡಳಿತ ಪಕ್ಷದ ಉಳಿದ ಸಂಸದೆಯರೂ ಅಲ್ಲಿಗೆ ಧಾವಿಸಿ ಬರಲಾರಂಭಿಸಿದರು. ಆಗ ಪರಿಸ್ಥಿತಿ ಕೈಮೀರುವುದನ್ನು ಅರಿತು ನಾನೇ ನಮ್ಮ ಮೈತ್ರಿಕೂಟ ಪಕ್ಷಗಳ ಸಂಸದೆಯರನ್ನು ಸಮಾಧಾನಪಡಿಸಿದೆ. ಅವರ ಆಸನಗಳಿಗೆ ಮರಳುವಂತೆ ಮನವಿ ಮಾಡಿದೆ ಎಂದು ಸಚಿವ ಕಿರಣ್ ರಿಜಿಜು ಮಂಗಳವಾರ ಹೇಳಿದ್ದಾರೆ.ಅಂದು ನಾನು ಹಾಗೆ ಮಾಡದೇ ಇದ್ದಿದ್ದರೆ ಸದನದಲ್ಲಿ ಪರಿಸ್ಥಿತಿ ಮತ್ತಷ್ಟು ಹದಗೆಡುವ ಸಾಧ್ಯತೆ ಇತ್ತು. ಸುದೈವವಶಾತ್ ಬಿಜೆಪಿ ಸೇರಿದಂತೆ ಆಡಳಿತ ಪಕ್ಷಗಳ ಸಂಸದೆಯರು ಸಂಯಮ ವಹಿಸಿದರು. ಪ್ರತಿಭಟನೆ ನಡೆಸಿದ್ದ ಕಾಂಗ್ರೆಸ್ ಸಂಸದೆಯರ ಜತೆ ಸಂಘರ್ಷಕ್ಕೆ ಇಳಿಯಲಿಲ್ಲ. ಇಲ್ಲವಾಗಿದ್ದರೆ ಸದನದಲ್ಲಿ ಆಗಬಾರದ್ದು ಆಗಿಬಿಡುವ ಸಾಧ್ಯತೆ ಇತ್ತು ಎಂದು ಕಳವಳ ವ್ಯಕ್ತಪಡಿಸಿದ್ದಾರೆ.ಆ ದಿನ ಬಿಜೆಪಿ ಸಂಸದರನ್ನು ತಡೆಯದೇ ಇದ್ದರೆ ತುಂಬಾ ಮುಜುಗರದ ದೃಶ್ಯಕ್ಕೆ ಕಾರಣವಾಗುತ್ತಿತ್ತು. ಸಂಸತ್ತಿನ ಘನತೆ ಮತ್ತು ಪಾವಿತ್ರ್ಯವನ್ನು ರಕ್ಷಿಸಲು ನಾವು ಆ ದಿನ ಸುಮ್ಮನಿದ್ದೆವು ಎಂದೂ ಹೇಳಿದ್ದಾರೆ.

ಕಾಂಗ್ರೆಸ್ ಸಂಸದೆಯರ ವಿರುದ್ಧ ಕ್ರಮಕ್ಕೆ ಬಿಜೆಪಿ ಪತ್ರ

ಪ್ರಧಾನಿ ಮೋದಿ ಅವರ ಆಸನವನ್ನು ಫೆ.4ರದಯ ಸುತ್ತುವರೆದಿದ್ದ ಪ್ರತಿಪಕ್ಷ ಸಂಸದೆಯರ ವಿರುದ್ಧ ಕ್ರಮ ಕೈಗೊಳ್ಳಲೇಬೇಕು ಎಂದು ಆಗ್ರಹಿಸಿ ಬಿಜೆಪಿ ಸಂಸದೆಯರು ಸ್ಪೀಕರ್‌ಗೆ ಮಂಗಳವಾರ ಪತ್ರ ಬರೆದಿದ್ದಾರೆ. ಲೋಕಸಭಾ ಸದನವನ್ನು ಹಿಂದೆಂದೂ ಕಾಣದಂತಹ ಪರಿಸ್ಥಿತಿಗೆ ದೂಡಿದ, ಪ್ರಧಾನಿ ಆಸನವನ್ನೇ ಸುತ್ತುವರಿದ, ಪ್ರಧಾನಿ ಸದನಕ್ಕೆ ಬಂದು ಬಜೆಟ್ ಮೇಲಿನ ಚರ್ಚೆಗೆ ಉತ್ತರ ನೀಡಲಾಗದಂತಹ ಪರಿಸ್ಥಿತಿಗೆ ಸದನವನ್ನು ದೂಡಿದ ಕಾಂಗ್ರೆಸ್ ಸಂಸದೆಯರ ವಿರುದ್ಧ ನಿಯಮ ರೀತಿ ಕಠಿಣ ಕ್ರಮ ಕೈಗೊಳ್ಳುವಂತೆ ಆಗ್ರಹಿಸಿ ಬಿಜೆಪಿ ಸಂಸದೆಯರು ಓಂ ಬಿರ್ಲಾ ಅವರಿಗೆ ಬರೆದ ಪತ್ರದಲ್ಲಿ ಆಗ್ರಹಿಸಿದ್ದಾರೆ.ಬಿಜೆಪಿ ಸಂಸದೆಯರು ಲೋಕಸಭಾ ಸ್ಪೀಕರ್ ಓಂ ಬಿರ್ಲಾ ಅವರಿಗೆ ಸಲ್ಲಿಸಿರುವ ದೂರನ್ನೂ ಸಚಿವ ಕಿರಣ್ ರಿಜಿಜು ಬೆಂಬಲಿಸಿ ಮಾತನಾಡಿದ್ದಾರೆ. ಸಂಸತ್ತಿನಲ್ಲಿನ ಕಾಂಗ್ರೆಸ್ ಜನಪ್ರತಿನಿಧಿಗಳ ವರ್ತನೆ ಸಂಸತ್ತಿನ ನಿಯಮಗಳನ್ನು ಮಿತಿಗಳನ್ನು ಮೀರಿದೆ ಎಂದೂ ಸಚಿವರು ಆರೋಪಿಸಿದ್ದಾರೆ.ಕಾಂಗ್ರೆಸ್ ಪಕ್ಷವು ತಮ್ಮ ಸಂಸದೆಯರ ಅತ್ಯಂತ ಅವಮಾನಕರ ನಡವಳಿಕೆ ಬಗ್ಗೆ ಹೆಮ್ಮೆಪಡುತ್ತಿದೆ. ಕಾಂಗ್ರೆಸ್ ಪಕ್ಷ ಮತ್ತು ಅದರ ನಾಯಕರ ಸಾಮಾಜಿಕ ಮಾಧ್ಯಮ ಖಾತೆಗಳಲ್ಲಿ ಈ ಬಗ್ಗೆ ಸಂಭ್ರಮಿಸುತ್ತಿರುವ ಸಂದೇಶಗಳು ಹರಿದಾಡುತ್ತಿವೆ. ಸಂಸದರ ಇಂಥ ನಡವಳಿಕೆಗಳನ್ನು ಯಾರಾದರೂ ಸಮರ್ಥಿಸಲು ಸಾಧ್ಯವೇ? ಸದನದ ಘನತೆಯನ್ನು ಕಾಪಾಡಿಕೊಳ್ಳಬೇಕಾದ್ದು ನಮ್ಮದೇ ಜವಾಬ್ದಾರಿ ಅಲ್ಲವೇ? ಎಂದೂ 'ಎಕ್ಸ್' ಸಂದೇಶದಲ್ಲಿ ಬೇಸರ ವ್ಯಕ್ತಪಡಿಸಿದ್ದಾರೆ.

ಎಡಪಕ್ಷಗಳ ಅರ್ಜಿ ವಿಚಾರಣೆಗೆ ಅಂಗೀಕರಿಸಿದ ಸಿಜೆಐ ಪೀಠ

ಹಿಮಂತ ಬಂದೂಕು ಗುರಿ: ಸುಪ್ರೀಂಗೆ ಅರ್ಜಿ

ದೆಹಲಿ: ಬಿಜೆಪಿ ಅಸ್ಸಾಂ ಘಟಕದ ಸಾಮಾಜಿಕ ಮಾಧ್ಯಮ ಖಾತೆಯಲ್ಲಿ ಮುಖ್ಯಮಂತ್ರಿ ಹಿಮಂತ ಬಿಸ್ವಾ ಶರ್ಮಾ ಅವರು ಬಂದೂಕು ಹಿಡಿದು ಮುಸ್ಲಿಮರಂತೆ ಕಾಣುವ ಜನರತ್ತ ಗುರಿ ಇಟ್ಟಿರುವುದನ್ನು ಚಿತ್ರಿಸಿರುವ ವಿಡಿಯೊ ಹಂಚಿಕೊಂಡಿರುವ ಬಗ್ಗೆ ಸಿಪಿಐ(ಎಂ) ಮತ್ತು ಸಿಪಿಐ ಪಕ್ಷಗಳು ಸಲ್ಲಿಸಿರುವ ಅರ್ಜಿಯ ವಿಚಾರಣೆಗೆ ಸುಪ್ರೀಂ ಕೋರ್ಟ್ ಮಂಗಳವಾರ ಸಮ್ಮತಿಸಿದೆ. ಅಸ್ಸಾಂನಲ್ಲಿ ಬಂಗಾಳಿ ಮಾತನಾಡುವ ಮುಸ್ಲಿಂ ಸಮುದಾಯದ ವಿರುದ್ಧ ಸಿಎಂ ಹಿಮಂತ ಬಿಸ್ವ ಶರ್ಮಾ ಅವರ ದ್ವೇಷಪೂರಿತ ಭಾಷಣಗಳ ಸರಣಿಯನ್ನೂ ಅರ್ಜಿಯ ಜತೆ ಲಗತ್ತಿಸಲಾಗಿದೆ.

ಅರ್ಜಿದಾ ರರಾದ ಎಡಪಕ್ಷಗಳ ನಾಯಕರ ಪರವಾಗಿ ನ್ಯಾಯಾಲಯಕ್ಕೆ ಹಾಜರಾಗಿದ್ದ ವಕೀಲ ನಿಜಾಮ್ ಪಾಷಾ ಅವರ ಸಲ್ಲಿಕೆ ಮತ್ತು ಪ್ರತಿಪಾದನೆಗಳನ್ನು ಮುಖ್ಯ ನ್ಯಾಯಮೂರ್ತಿ(ಸಿಜೆಐ) ಸೂರ್ಯ ಕಾಂತ್ ಮತ್ತು ನ್ಯಾ. ಜೋಯ್‌ಮಲ್ಯ ಬಾಗ್ಚಿ ಮತ್ತು ನ್ಯಾ.ಎನ್.ವಿ.ಅಂಜಾರಿಯಾ ಅವರ ತ್ರಿಸದಸ್ಯ ಪೀಠ ಗಮನಿಸಿತು.ಚುನಾವಣೆ ಸಮೀಪಿಸುತ್ತಲೇ ಅದರ ಒಂದು ಭಾಗವನ್ನು ಸುಪ್ರೀಂ ಕೋರ್ಟ್‌ಗೆ ತಂದು ಹೋರಾಟ ನಡೆಸಲಾಗುತ್ತದೆ. ಅದುವೇ ಈಗಿನ ಸಮಸ್ಯೆ ಎಂದ ಅಭಿಪ್ರಾಯಪಟ್ಟ ಪೀಠ, ಅರ್ಜಿಯ ವಿಚಾರಣೆಗೆ ಸಮ್ಮತಿಸಿ ವಿಚಾರಣೆಗೆ ದಿನ ನಿಗದಿಪಡಿಸುವುದಾಗಿ ಹೇಳಿತು. ಅಸ್ಸಾಂ ಸಿಎಂ ಮಾಡಿರುವ ಭಾಷಣಗಳನ್ನೂ, ನಿರ್ದಿಷ್ಟ ಸಮುದಾಯದ ಜನರತ್ತ ಬಂದೂಕು ಗುರಿ ಇಟ್ಟಿರುವ ವಿಡಿಯೊವನ್ನೂ ಪೀಠ ಗಮನಿಸಬೇಕು. ಆದರೆ ಈ ವಿಚಾರಗಳಿಗೆ ಸಂಬಂಧಿಸಿ ಯಾವುದೇ ಎಫ್‌ಐಆರ್ ದಾಖಲಿಸಲಾಗಿಲ್ಲ. ಹಾಗಾಗಿ ನ್ಯಾಯಾಲಯ ತುರ್ತು ಮಧ್ಯಪ್ರವೇಶ ಮಾಡಬೇಕು ಎಂದು ಅರ್ಜಿದಾರರ ಪರ ವಕೀಲರು ಪೀಠಕ್ಕೆ ಮನವಿ ಮಾಡಿದರು.

ಈ ಮಧ್ಯೆ, ಕಾಂಗ್ರೆಸ್ ಪಕ್ಷದ ಅಸ್ಸಾಂ ಶಾಸಕರಾದ ಸಿಬಾಮೋನಿ ಬೋರಾ ಮತ್ತು ದಿಗಂತ ಬರ್ಮನ್ ರಾಜಧಾನಿ ನಗರ ಗುವಾಹಟಿಯಲ್ಲಿನ ದಿಸ್‌ಪುರ ಪೊಲೀಸ್ ಠಾಣೆಗೆ ಮಂಗಳವಾರ ತೆರಳಿ, ಬಿಜೆಪಿಯ ಸಾಮಾಜಿಕ ಮಾಧ್ಯಮ ವೇದಿಕೆ ಮತ್ತು ಅದು ಹಂಚಿಕೊಂಡಿರುವ ವೀಡಿಯೊ ವಿರುದ್ಧ ದೂರು ದಾಖಲಿಸಿದ್ದಾರೆ.

ಎಐಎಂಐಎಂ ದೂರು

ಈ ಮಧ್ಯೆ, 'ಆಲ್ ಇಂಡಿಯ ಮಜ್ಲಿಸ್-ಎ-ಇತ್ತೆಹಾದುಲ್ ಮುಸ್ಲಿಮೀನ್'(ಎಐಎಂಐಎಂ) ಮುಖ್ಯಸ್ಥ ಮತ್ತು ಲೋಕಸಭಾ ಸಂಸದ ಅಸಾದುದ್ದೀನ್ ಓವೈಸಿ ಅವರೂ ಅಸ್ಸಾಂ ಮುಖ್ಯಮಂತ್ರಿ ಹಿಮಂತ ಬಿಸ್ವ ಶರ್ಮಾ ವಿರುದ್ಧ ಸೋಮವಾರ ಪೊಲೀಸರಿಗೆ ದೂರು ನೀಡಿದ್ದಾರೆ. ಸಾಂವಿಧಾನಿಕ ಆಡಳಿತವನ್ನು ಪೂರ್ವಾಗ್ರಹ ಮತ್ತು ಬೆದರಿಕೆ ಮಟ್ಟಕ್ಕೆ ಇಳಿಸಿದ್ದಾರೆ ಎಂದೂ ಆರೋಪಿಸಿದ್ದಾರೆ.

'ನರೇಂದರ್ ಸರೆಂಡರ್-ಇಡೀ ದೇಶ ನೋಡುತ್ತಿದೆ' ಬ್ಯಾನರ್ ಪ್ರದರ್ಶನ

ಅಮೆರಿಕ ವ್ಯಾಪಾರ ಒಪ್ಪಂದ ವಿರುದ್ಧ ಪ್ರತಿಭಟನೆ

ದೆಹಲಿ: 'ನರೇಂದರ್ ಸರೆಂಡರ್-ಇಡೀ ದೇಶ ನೋಡುತ್ತಿದೆ' ಎಂದು ಬರೆಯಲಾಗಿದ್ದ ಬ್ಯಾನರ್ ಹಿಡಿದು ಪ್ರತಿಪಕ್ಷ ಕಾಂಗ್ರೆಸ್‌ನ ಕೆಲವು ಸಂಸದರು ಸಂಸತ್ ಭವನದ 'ಮಕರ ದ್ವಾರ'ದೆದುರು ಭಾರತ-ಅಮೆರಿಕದ ವ್ಯಾಪಾರ ಒಪ್ಪಂದ ವಿರುದ್ಧ ಮಂಗಳವಾರ ಬೆಳಗ್ಗೆ ಪ್ರತಿಭಟನೆ ನಡೆಸಿದರು.

ಅಮೆರಿಕ ಅಧ್ಯಕ್ಷ ಡೊನಾಲ್ಡ್ ಟ್ರಂಪ್ ಅವರಿಗೆ ಪ್ರಧಾನಿ ನರೇಂದ್ರ ಮೋದಿ ಶರಣಾಗಿದ್ದಾರೆ ಎಂದು ಪ್ರತಿಭಟನಾ ನಿರತ ಪ್ರತಿಪಕ್ಷ ಸಂಸದರು ಆರೋಪಿಸಿದರು. ಅಮೆರಿಕ ಜತೆಗೆ ಭಾರತ ಸರಕಾರ ಮಾಡಿಕೊಂಡಿರುವ ವ್ಯಾಪಾರ ಒಪ್ಪಂದದ ಚೌಕಟ್ಟಿನ ಬಗ್ಗೆ ಪ್ರಸಕ್ತ ಬಜೆಟ್ ಅಧಿವೇಶನದಲ್ಲಿಯೇ ಚರ್ಚೆ ಮಾಡಲು ಅವಕಾಶ ಮಾಡಿಕೊಡಬೇಕು ಎಂದು ಒತ್ತಾಯಿಸಿದರು. ಈ ಮಧ್ಯೆ, 'ಭಾರತ-ಅಮೆರಿಕ ಮಧ್ಯಂತರ ವ್ಯಾಪಾರ ಒಪ್ಪಂದದ ಬಗ್ಗೆ ಚರ್ಚೆ ನಡೆಸಬೇಕು' ಎಂದು ಕೋರಿ ಕಾಂಗ್ರೆಸ್ ಸಂಸದ ಮನೀಶ್ ತಿವಾರಿ ಲೋಕಸಭೆಯಲ್ಲಿ ವಜಾ ನಿರ್ಣಯದ ನೋಟಿಸನ್ನು ಮಂಗ ಳವಾರ ಬೆಳಗ್ಗೆ ಸಲ್ಲಿಸಿದರು. ಅಲ್ಲದೇ, ರಷ್ಯಾದಿಂದ ಕಡಿಮೆ ಬೆಲೆಗೆ ಕಚ್ಚಾತೈಲ ಖರೀದಿಸುವುದನ್ನು ಭಾರತ ನಿಲ್ಲಿಸಲು ಮುಂದಾಗಿದೆ, ಇನ್ನೊಂದೆಡೆ ಅಮೆರಿಕದ ಕೃಷಿ ಉತ್ಪನ್ನಗಳಿಗೆ ಸುಂಕ ರಿಯಾಯಿತಿ ನೀಡುತ್ತಿದೆ ಎಂದು ತಿವಾರಿ ಕಳವಳ ವ್ಯಕ್ತಪಡಿಸಿದರು.

ಸರಕಾರದ ಈ ಕ್ರಮಗಳು ದೇಶದಲ್ಲಿನ ಇಂಧನ ಭದ್ರತೆ, ರೈತರ ಹಿತಾಸಕ್ತಿ ಮತ್ತು ಕಾರ್ಯತಂತ್ರದ ಸ್ವಾಯತ್ತತೆ ಮೇಲೆ ಪ್ರಶ್ನೆಗಳನ್ನು ಹುಟ್ಟುಹಾಕುತ್ತವೆ. ಆದ್ದರಿಂದ ಸರಕಾರ ಈ ಬಗ್ಗೆ ಸದನದಲ್ಲಿ ತಕ್ಷಣ ಹೇಳಿಕೆ ನೀಡಬೇಕು, ಸಂಸತ್ತಿನಲ್ಲಿ ಪೂರ್ಣ ಚರ್ಚೆಗೆ ಅವಕಾಶ ನೀಡಬೇಕು ಎಂದು ಸರಕಾರವನ್ನು ಒತ್ತಾಯಿಸುವೆ ಎಂದು ತಿವಾರಿ ನೋಟಿಸ್‌ನಲ್ಲಿ ತಿಳಿಸಿದ್ದಾರೆ.

ಸಂಸತ್ತಿನ ಮಕರ ದ್ವಾರದೆದುರು ಮಂಗಳವಾರ ಬೆಳಗ್ಗೆ 'ನರೇಂದರ್ ಸರೆಂಡರ್' ಎಂಬ ಬ್ಯಾನರ್ ಹಿಡಿದು ಕಾಂಗ್ರೆಸ್ ಸಂಸದರ ಪ್ರತಿಭಟನೆ.

ಬಿಹಾರ: ತಮ್ಮದೇ ಪಕ್ಷವನ್ನು ಇಕ್ಕಟ್ಟಿಗೆ ಸಿಲುಕಿಸಿದ ಬಿಜೆಪಿಯ ಅತಿಕಿರಿಯ ಶಾಸಕಿ - ಗಾಯಕಿ

ಆರೋಗ್ಯ ಸಚಿವರಿಗೇ ಜ್ವರ ಬರಿಸಿದ ನವ ಶಾಸಕಿ ಮೈಥಿಲಿ

ಪಟನಾ: ಜಾನಪದ, ಶ್ರೀರಾಮ ಭಜನೆ, ಸಂಗೀತ ಕಾರ್ಯಕ್ರಮಗಳಿಂದ ಜನಪ್ರಿಯತೆ ಗಳಿಸಿದ್ದ, 2025ರ ಬಿಹಾರ ವಿಧಾನಸಭಾ ಚುನಾವಣೆ ವೇಳೆ ಬಿಜೆಪಿ ಸೇರಿ 12 ಸಾವಿರಕ್ಕೂ ಅಧಿಕ ಮತಗಳಿಂದ ಗೆದ್ದು, ಅತಿ ಕಿರಿಯ ಶಾಸಕಿ ಎನಿಸಿಕೊಂಡ ಮೈಥಿಲಿ ಠಾಕೂರ್(25), ವಿಧಾನಸಭೆ

ಮಂಗಲ್ ಪಾಂಡೆ

ಕಲಾಪದಲ್ಲಿಯೂ ಮಿಂಚುತ್ತಿದ್ದಾರೆ. ಬಿಜೆಪಿ- ಜೆಡಿಯು ನೇತೃತ್ವದ ತಮ್ಮದೇ ಎನ್‌ಡಿಎ ಸರಕಾರದ ಇಲಾಖೆಗಳ ಕುರಿತೇ ಸದನದಲ್ಲಿ ಪ್ರಶ್ನೆ ಮಾಡುತ್ತಾ ಆಡಳಿತ ಮತ್ತು ಪ್ರತಿಪಕ್ಷ ಸದಸ್ಯರ ಮೆಚ್ಚುಗೆ ಗಳಿಸಿದ್ದಾರೆ.

ನೇರ-ದಿಟ್ಟ ಪ್ರಶ್ನೆಗಳಿಗೆ ಹೆಸರಾದ ಮೈಥಿಲಿ, ಶಾಸಕಿಯಾದ ಬಳಿಕ ತಮ್ಮ ಕ್ಷೇತ್ರದ ಸಮಸ್ಯೆಗಳ ಕುರಿತು ಸದನದಲ್ಲಿ ಪ್ರಶ್ನೆಗಳ ಮಳೆಗರೆಯುತ್ತಾ, ಆಡಳಿತ ಪಕ್ಷವನ್ನು ಇಕ್ಕಟ್ಟಿಗೆ ಸಿಲುಕಿಸುತ್ತಿದ್ದಾರೆ. ತಾವು ಪ್ರತಿನಿಧಿಸುವ 'ಅಲಿ ನಗರ' ಕ್ಷೇತ್ರದಲ್ಲಿನ ಸರಕಾರಿ ಆಸ್ಪತ್ರೆ ದುಸ್ಥಿತಿ ಬಗ್ಗೆ ಪ್ರಸಕ್ತ ಬಜೆಟ್ ಅಧಿವೇಶನದಲ್ಲಿ ಪ್ರಶ್ನೆ ಮಾಡಿದ್ದಾರೆ. ಅದಕ್ಕೆ ಆರೋಗ್ಯ ಸಚಿವ ಮಂಗಲ್ ಪಾಂಡೆ ಉತ್ತರ ನೀಡಿದರೂ 'ಸಚಿವರ ಉತ್ತರ ನನಗೆ ತೃಪ್ತಿ ತಂದಿಲ್ಲ' ಎಂದು ನೇರ ಮುಖಕ್ಕೇ ಹೊಡೆದಂತೆ ಹೇಳಿದ್ದಾರೆ.

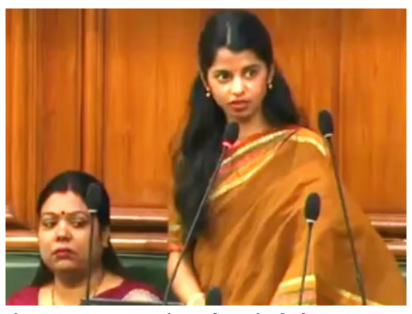

ಬಿಹಾರ ವಿಧಾನಸಭೆಯಲ್ಲಿ ಮೈಥಿಲಿ ಠಾಕೂರ್ ಪ್ರಶ್ನಾವಳಿ.

'ಅಲಿ ನಗರ ಕ್ಷೇತ್ರದ ಪ್ರಮುಖ ಆಸ್ಪತ್ರೆಯನ್ನು ಸ್ವತಃ ಪರಿಶೀಲಿಸಿರುವೆ. ಆಸ್ಪತ್ರೆ ಬಹಳ ಕಿರಿದಾದ ಸ್ಥಳದಲ್ಲಿದೆ. ಕಟ್ಟಡ ಶಿಥಿಲವಾಗಿದೆ, ಸೀಲಿಂಗ್‌ನಿಂದ ಪ್ಲಾಸ್ಟರ್ ಕಿತ್ತು ಬೀಳುತ್ತಿದೆ, ಗೋಡೆಗಳಲ್ಲಿ ಬಿರುಕಿವೆ. ಮಳೆಗಾಲದಲ್ಲಿ ತಾರಸಿ ಸೋರುತ್ತದೆ. ಕಟ್ಟಡ ಯಾವುದೇ ಕ್ಷಣ ಬೀಳಬಹುದು. ದೊಡ್ಡ ಅನಾಹುತವಾಗಲಿ ಎಂದು ಸರಕಾರ ಕಾಯುತ್ತಿದೆಯೇ?' ಎಂದು ಪ್ರಶ್ನೆ ಮಾಡಿದ್ದಾರೆ. ಇಂಥ ಕಟ್ಟಡದಲ್ಲೇ ಗರ್ಭಿಣಿಯರು-ಪುಟ್ಟ ಮಕ್ಕಳ ಆರೈಕೆ ನಡೆಯುತ್ತಿದೆ. ಜನರ ಜೀವಕ್ಕೆ ಅಪಾಯವಿದೆ ಎಂದೂ ಕಳವಳ ವ್ಯಕ್ತಪಡಿಸಿದ್ದಾರೆ.

ಆಸ್ಪತ್ರೆಯಲ್ಲಿದ್ದ ಇಬ್ಬರು ಎಂಬಿಬಿಎಸ್ ವೈದ್ಯರನ್ನೂ ವರ್ಗಾಯಿಸಲಾಗಿದೆ. ಸಚಿವರು ಆಯುರ್ ವೈದ್ಯರನ್ನು ನಿಯೋಜಿಸುವುದಾಗಿ ಈಗ ಭರವಸೆ ನೀಡಿದ್ದಾರೆ. ಆದರೆ, ಈ ಆಸ್ಪತ್ರೆಯನ್ನೇ 2 ಪಟ್ಟಣಗಳ, ಹತ್ತಾರು ಗ್ರಾಪಂಗಳ ಸಾವಿರಾರು ಜನರು ಆಶ್ರಯಿಸಿದ್ದಾರೆ. ಹಾಗಾಗಿ, ವಿಶಾಲ ಕಟ್ಟಡಕ್ಕೆ ಆಸ್ಪತ್ರೆ ಸ್ಥಳಾಂತರಿಸಬೇಕು. ಕನಿಷ್ಠ ಇಬ್ಬರು ಎಂಬಿಬಿಎಸ್ ವೈದ್ಯರನ್ನು ಬೇಗ ನಿಯೋಜಿಸಬೇಕು' ಎಂದು ಮೈಥಿಲಿ ಆಗ್ರಹಿಸಿದ್ದಾರೆ. ಹೀಗೆ ಮೈಥಿಲಿ ಅವರ ವಾಗ್ಝರಿ ಮುಂದುವರಿದಾಗ ಪ್ರತಿಪಕ್ಷ ಸದಸ್ಯರು ಮೇಜು ತಟ್ಟಿ ಮೈಥಿಲಿಯನ್ನು ಬೆಂಬಲಿಸಿದರು. ಕೊನೆಗೆ ಸ್ಪೀಕರ್ ಮಧ್ಯ ಪ್ರವೇಶಿಸಿ ಚರ್ಚೆ ಕೊನೆಗೊಳಿಸಬೇಕಾಯಿತು.

ಪ್ರಥಮ ಬಾರಿ ಶಾಸಕಿಯಾದಾಗಲೇ, ಅದೂ ಆರಂಭದ ದಿಸೆಯಲ್ಲೇ ತಮ್ಮದೇ ಪಕ್ಷದ ಸಚಿವರನ್ನು ಪ್ರಶ್ನೆಗಳಿಂದ ಕಟ್ಟಿಹಾಕಿದ ಮೈಥಿಲಿ ಅವರ ಈ ವಿಡಿಯೊ ಜಾಲತಾಣದಲ್ಲಿ ವೈರಲ್ ಆಗಿದ್ದು, ಭಾರಿ ಜನಮೆಚ್ಚುಗೆ ಗಳಿಸಿದೆ. ಕ್ಷೇತ್ರದ ಜನತೆ ಮೈಥಿಲಿ ದಿಟ್ಟತನವನ್ನು ಪ್ರಶಂಸಿಸಿದ್ದಾರೆ. ನೆಟ್ಟಿಗರಲ್ಲಿ ಹಲವರು 'ನಮ್ಮ ಕ್ಷೇತ್ರಕ್ಕೂ ಇಂಥವರೇ ಶಾಸಕಿಯಾಗಿ ಬೇಕು' ಎಂಬ ಆಶಯ ವ್ಯಕ್ತಪಡಿಸಿದ್ದಾರೆ.

ಸುಂಕ ಶೇ.1 ಕಡಿತ: ಬಾಂಗ್ಲಾ ಹರ್ಷ

ಢಾಕಾ: ಬಾಂಗ್ಲಾದೇಶದ ಸರಕುಗಳ ಆಮದು ಮೇಲೆ ಶೇ.20ರಷ್ಟು ಸುಂಕ ವಿಧಿಸಿದ್ದ ಅಮೆರಿಕ, ಹಲವು ಸುತ್ತಿನ ಮಾತುಕತೆ ಬಳಿಕ ಸುಂಕ ಪ್ರಮಾಣದಲ್ಲಿ ಶೇ.1ರಷ್ಟು ಕಡಿತ ಮಾಡಲು ಒಪ್ಪಿಕೊಂಡಿದೆ ಎಂದು ಬಾಂಗ್ಲಾದೇಶದ ಮಧ್ಯಂತರ ಸರಕಾರ ಹೇಳಿಕೊಂಡಿದೆ. ಅಧ್ಯಕ್ಷ ಡೊನಾಲ್ಡ್ ಟ್ರಂಪ್ ಅವರು 2025ರ ಆಗಸ್ಟ್‌ನಲ್ಲಿ ಬಾಂಗ್ಲಾದೇಶದ ಮೇಲೆ ಶೇ.34ರಷ್ಟು ಸುಂಕ ವಿಧಿಸಿದ್ದರು. ಆ ಬಳಿಕ ಶೇ.20ಕ್ಕೆ ತಗ್ಗಿಸಿದ್ದರು. ಕಡೆಗೆ ಈಗ ಸುಂಕದ ಪ್ರಮಾಣವನ್ನು ಶೇ.19ಕ್ಕೆ ಇಳಿಸಲು ಒಪ್ಪಿಕೊಂಡಿದ್ದಾರೆ ಎಂದು ಬಾಂಗ್ಲಾ ಮಧ್ಯಂತರ ಸರಕಾರದ ಮುಖ್ಯ ಸಲಹೆಗಾರ ಮೊಹಮ್ಮದ್ ಯೂನುಸ್ ಹೇಳಿಕೊಂಡಿದ್ದಾರೆ.

ಅಷ್ಟೇ ಅಲ್ಲದೇ, ಅಮೆರಿಕದಿಂದ ಸರಬರಾಜಾಗುವ ಸಾಮಗ್ರಿಗಳು, ಕಚ್ಚಾಪದಾರ್ಥಗಳನ್ನು ಬಳಸಿಕೊಂಡು ಸಿದ್ಧಪಡಿಸುವ ವಸ್ತ್ರಗಳು ಮತ್ತು ಸಿದ್ಧ ಉಡುಪುಗಳಿಗೆ ಸುಂಕವನ್ನೇ ಹಾಕುವುದಿಲ್ಲ ಎಂದೂ ಭರವಸೆ ನೀಡಿದ್ದಾರೆ. ಹಾಗಾಗಿ, ಬಾಂಗ್ಲಾದಲ್ಲಿನ ಸಿದ್ಧ ಉಡುಪು ತಯಾರಿಕೆ ಉದ್ಯಮದ ಮೇಲಿನ ದೊಡ್ಡ ಆತಂಕ ತಪ್ಪಿದಂತಾಗಿದೆ ಎಂದು ಬಾಂಗ್ಲಾ ಸರಕಾರದ ಪ್ರತಿನಿಧಿಗಳು ಖುಷಿಯಿಂದ ಹೇಳಿಕೊಂಡಿದ್ದಾರೆ.

ಪ್ರಚಾರ ಅಂತ್ಯ: ನಾಳೆ ಮತದಾನ

ಭಾರೀ ನಿರೀಕ್ಷೆ-ಕುತೂಹಲ ಹುಟ್ಟುಹಾಕಿರುವ ಬಾಂಗ್ಲಾದೇಶದಲ್ಲಿನ ಸಾರ್ವತ್ರಿಕ ಚುನಾವಣೆ ಪ್ರಕ್ರಿಯೆ ಅಂತಿಮ ಘಟ್ಟದತ್ತ ಸಾಗಿದ್ದು, ರಾಜಕೀಯ ಪಕ್ಷಗಳ ಬಹಿರಂಗ ಪ್ರಚಾರಕ್ಕೆ ಮಂಗಳವಾರ ಸಂಜೆ ತೆರೆ ಬಿದ್ದಿದೆ. ನಿತ್ಯ ರ‍್ಯಾಲಿಗಳು, ಬಹಿರಂಗ ಪ್ರಚಾರ ಸಭೆಗಳಲ್ಲಿ ಬಿಡುವಿಲ್ಲದಂತೆ ತೊಡಗಿಸಿಕೊಂಡಿದ್ದ ಅಭ್ಯರ್ಥಿಗಳು, ರಾಜಕೀಯ ನಾಯಕರು ತುಸು ವಿರಮಿಸಿ, ಬುಧವಾರ ಮನೆ ಮನೆ ಪ್ರಚಾರ ಕೈಗೊಳ್ಳಲಿದ್ದಾರೆ. ಬಳಿಕ ಗುರುವಾರ ಚುನಾವಣೆ. ಬೆಳಗ್ಗೆ 7.30ರಿಂದ ಮತದಾನ ಆರಂಭಗೊಳ್ಳಲಿದೆ.

ಬಿಜೆಪಿ ಮಂಜುಷಾ ಪುಣೆ ಮೇಯರ್-ಅವಿರೋಧ

ಪುಣೆ: ಮಹಾರಾಷ್ಟ್ರ ರಾಜ್ಯದ 2ನೇ ಪ್ರಮುಖ ನಗರ ಪುಣೆಯಲ್ಲಿನ ಮಹಾನಗರ ಪಾಲಿಕೆಯ ನೂತನ ಮೇಯರ್

ಆಗಿ ಬಿಜೆಪಿ ಕಾರ್ಪೊರೇಟರ್ ಮಂಜುಷಾ ನಾಗ್ಪುರೆ ಮಂಗಳವಾರ ಆಯ್ಕೆ ಯಾದರು. ಸಿಂಹಗಢ ವಾರ್ಡ್‌ನ ಕಾರ್ಪೊರೇಟರ್ ಆಗಿರುವ ಮಂಜುಷಾ, ಬಿಜಿನೆಸ್ ಮ್ಯಾನೇಜ್ಮೆಂಟ್‌ನಲ್ಲಿ ಸ್ನಾತಕೋ ತ್ತರ ಪದವಿ ಪಡೆದಿದ್ದಾರೆ. ರಾಷ್ಟ್ರೀಯ ಸ್ವಯಂಸೇವಕ ಸಂಘದ ನಿಕಟ ಸಂಬಂಧ ಹೊಂದಿದ್ದಾರೆ. ಎನ್‌ಡಿಎ ಮಿತ್ರಪಕ್ಷವಾದ ಕೇಂದ್ರ ಸಚಿವ ರಾಮದಾಸ್ ಅಠಾವಳೆ ಅವರ ನೇತೃತ್ವದ 'ರಿಪಬ್ಲಿಕನ್ ಪಾರ್ಟಿ ಆಫ್ ಇಂಡಿಯ'ದ(ಆರ್‌ಪಿಐ-ಎ) ಕಾರ್ಪೊರೇಟರ್ ಪರಶುರಾಮ್ ವಾಡೇಕರ್ ಉಪ ಮೇಯರ್ ಆಗಿದ್ದಾರೆ. ಎನ್‌ಸಿಪಿಯಿಂದ ಮೇಯರ್ ಸ್ಥಾನಕ್ಕೆ ಸ್ಪರ್ಧಿಸಿದ್ದ ಶೀತಲ್ ಸಾವಂತ್ ಮತ್ತು ಕಾಂಗ್ರೆಸ್‌ನ ಅಶ್ವಿನಿ ಲಾಂಡ್‌ಗೆ ಹಾಗೂ ಉಪ ಮೇಯರ್ ಹುದ್ದೆಗೆ ಸ್ಪರ್ಧಿಸಿದ್ದ ಎನ್‌ಸಿಪಿಯ ದತ್ತಾತ್ರೇಯ ಬಹಿರತ್ ಮತ್ತು ಕಾಂಗ್ರೆಸ್‌ನ ಸಾಹಿಲ್ ಕೇದಾರಿ ಕಡೆಕ್ಷಣ ನಾಮಪತ್ರ ಹಿಂತೆಗೆದುಕೊಂಡರು. ಪರಿಣಾಮ, ಮಂಜುಷಾ ಮತ್ತು ವಾಡೇಕರ್ ಅವಿರೋಧ ಆಯ್ಕೆಯಾದರು. ಒಟ್ಟು 165 ಸದಸ್ಯ ಬಲದ ಪುಣೆ ಪಾಲಿಕೆಯಲ್ಲಿ ಬಿಜೆಪಿ ಮೈತ್ರಿಕೂಟ 119 ಸ್ಥಾನ ಗೆದ್ದಿದೆ. ಅಜಿತ್ ಮತ್ತು ಶರದ್ ಪವಾರ್ ನೇತೃತ್ವದ ಎನ್‌ಸಿಪಿ ಬಣಗಳು 30 ಸ್ಥಾನ, ಕಾಂಗ್ರೆಸ್ 15 ಮತ್ತು ಶಿವಸೇನೆ (ಯುಬಿಟಿ) ಕೇವಲ 1 ಸ್ಥಾನ ಗೆದ್ದಿವೆ.

ರಕ್ಷಣಾ ಕ್ಷೇತ್ರ: 3.25 ಲಕ್ಷ ಕೋಟಿ ಡಾಲರ್ ಖರೀದಿ ಭಾರತ-ಫ್ರಾನ್ಸ್ ಬೃಹತ್ ಒಪ್ಪಂದ

ಮತ್ತೆ 114 ರಾಫೇಲ್ ಯುದ್ಧ ವಿಮಾನ ಖರೀದಿ

ದೆಹಲಿ: 'ಆಪರೇಷನ್ ಸಿಂಧೂರ್' ಸೇನಾ ಕಾರ್ಯಾಚರಣೆಯಲ್ಲಿ ಫ್ರಾನ್ಸ್ ದೇಶದ ರಾಫೇಲ್ ಯುದ್ಧ ವಿಮಾನಗಳ ಸಾಮರ್ಥ್ಯವನ್ನು ಕಂಡುಕೊಂಡ ಬಳಿಕ ಭಾರತ, ಮತ್ತೆ 114 ರಾಫೇಲ್ ಯುದ್ಧ ವಿಮಾನಗಳನ್ನು ಖರೀದಿಸಲು ಮುಂ ದಾಗಿದೆ. ಫ್ರಾನ್ಸ್ ಸರಕಾರದ ಪಾಲುದಾರಿಕೆ ಮತ್ತು ಖಾಸಗಿ ಒಡೆತನದ ಡಸ್ಸಾಲ್ಟ್ ಕಂಪನಿ ನಿರ್ಮಿತ ರಾಫೇಲ್ ಯುದ್ಧ ವಿಮಾನಗಳ ಖರೀದಿ ಸಂಬಂಧ 3.25 ಲಕ್ಷ ಕೋಟಿ ಡಾಲರ್ ಮೊತ್ತದ ರಕ್ಷಣಾ ಒಪ್ಪಂದಕ್ಕೆ ಭಾರತ ಮತ್ತು ಫ್ರಾನ್ಸ್ ಸರಕಾರಗಳು ಸದ್ಯದಲ್ಲೇ ಸಹಿ ಹಾಕಲಿವೆ ಎಂದು ವರದಿಯಾಗಿದೆ.

ರಕ್ಷಣಾ ಸಚಿವ ರಾಜನಾಥ್ ಸಿಂಗ್ ಅವರ ನೇತೃತ್ವದ ರಕ್ಷಣಾ ವಲಯದ ಉಪಕರಣಗಳ ಖರೀದಿ ಸಮಿತಿ(ಡಿಎಸಿ) ಮಂಗಳವಾರ ಸಭೆ ನಡೆಸಿ 114 ರಾಫೇಲ್ ಯುದ್ಧ ವಿಮಾನಗಳು ಸೇರಿದಂತೆ ವಿವಿಧ ರಕ್ಷಣಾ ಸಾಮಗ್ರಿಗಳ ಖರೀದಿ ಸಂಬಂಧ ಫ್ರಾನ್ಸ್ ಜತೆ ಒಪ್ಪಂದ ಮಾಡಿಕೊಳ್ಳುವ ಬಗ್ಗೆ ಚರ್ಚೆ ನಡೆಸಿದೆ. ಮುಖ್ಯವಾಗಿ ಈ 114 ರಾಫೇಲ್ ಜೆಟ್ ಫ್ಲೈಟ್‌ಗಳಲ್ಲಿ ಶೇ.80ರಷ್ಟು ಯುದ್ಧ ವಿಮಾನಗಳನ್ನು ಭಾರತದಲ್ಲಿಯೇ ತಯಾರಿಸಬೇಕು ಎಂಬ ಬೇಡಿಕೆಯನ್ನೂ ಭಾರತ ಮುಂದಿಡಲಿದೆ. ಆ ಮೂಲಕ ಆತ್ಮನಿರ್ಭರ ಭಾರತ ಪರಿಕಲ್ಪನೆಗೆ ಒತ್ತು ನೀಡುವುದು ಕೇಂದ್ರ ಸರಕಾರದ ಆಶಯವಾಗಿದೆ.

17-19 ಮ್ಯಾಕ್ರಾನ್ ಭಾರತ ಪ್ರವಾಸ

ಫ್ರಾನ್ಸ್ ಅಧ್ಯಕ್ಷ ಎಮ್ಯಾನುಯಲ್ ಮ್ಯಾಕ್ರಾನ್ ಅವರು ಇದೇ ಫೆ.17ರಿಂದ ಮೂರು ದಿನಗಳ ಕಾಲ ಭಾರತ ಪ್ರವಾಸ ಹಮ್ಮಿಕೊಳ್ಳಲಿದ್ದಾರೆ ಎಂದು ಭಾರತದ ವಿದೇಶಾಂಗ ವ್ಯವಹಾರಗಳ ಸಚಿವಾಲಯ

ಮಂಗಳವಾರ ತಿಳಿಸಿದೆ.ಫೆ.19ರವರೆಗಿನ ಅಧಿಕೃತ ಭೇಟಿ ವೇಳೆ ರಕ್ಷಣಾ ಕ್ಷೇತ್ರದಲ್ಲಿ ಪರಸ್ಪರ ಸಹಕಾರ, 2047ರ ಹೊಸದಿಗಂತ ಮಾರ್ಗಸೂಚಿ, ಇಂಡೊ-ಫೆಸಿಫಿಕ್ ವಲಯದಲ್ಲಿ ಸಹಕಾರ ಸೇರಿದಂತೆ ಹಲವು ವಿಚಾರಗಳ ಕುರಿತು ಪ್ರಧಾನಿ ನರೇಂದ್ರ ಮೋದಿ ಅವರ ಜತೆ ದ್ವಿಪಕ್ಷೀಯ ಚರ್ಚೆ ನಡೆಸಲಿದ್ದಾರೆ.ಇದಲ್ಲದೇ, ಮ್ಯಾಕ್ರಾನ್ ಅವರು ಫೆ.19ರಂದು ದೆಹಲಿಯಲ್ಲಿ ಆಯೋಜಿತವಾಗಿರುವ 'ಎಐ ಇಂಪ್ಯಾಕ್ಟ್ ಸಮ್ಮಿಟ್'(ಕೃತಕ ಬುದ್ಧಿಮತ್ತೆ ಪರಿಣಾಮಗಳು-ಶೃಂಗಸಭೆ)ಯಲ್ಲಿ ಭಾಗಿಯಾಗಲಿದ್ದಾರೆ.ಇದಕ್ಕೂ ಮುನ್ನ ಫ್ರಾನ್ಸ್ ಅಧ್ಯಕ್ಷ ಮ್ಯಾಕ್ರಾನ್ ಅವರು 2024ರ ಜ.26ರಂದು ಭಾರತ ಪ್ರವಾಸ ಕೈಗೊಂಡು ಗಣರಾಜ್ಯೋತ್ಸವ ದಿನದ ಪಥಸಂಚಲನ ಕಾರ್ಯಕ್ರಮದಲ್ಲಿ ಮುಖ್ಯ ಅತಿಥಿಯಾಗಿ ಭಾಗಿಯಾಗಿದ್ದರು. ಆ ಬಳಿಕ ಪ್ರಧಾನಿ ಮೋದಿ ಅವರು 2025ರ ಫೆಬ್ರವರಿಯಲ್ಲಿ ಫ್ರಾನ್ಸ್‌ಗೆ ಭೇಟಿ ನೀಡಿದ್ದರು.

ಕೈ ನಾಯಕರ ವಿರುದ್ಧ ₹ 500 ಕೋಟಿ ದಾವೆ

ಗುವಾಹಟಿ: 'ಕಾಂಗ್ರೆಸ್ ನಾಯಕರು ಪತ್ರಿಕಾಗೋಷ್ಠಿ ನಡೆಸಿ ನನ್ನ ವಿರುದ್ಧ ದುರುದ್ದೇಶದಿಂದ ಆರೋಪಗಳನ್ನು ಹೊರಿಸಿ ಮಾನಹಾನಿ ಮಾಡಿದ್ದಾರೆ' ಎಂದು ಅಸ್ಸಾಂ ಮುಖ್ಯಮಂತ್ರಿ

ಹಿಮಂತ ಬಿಸ್ವಾ ಶರ್ಮಾ ಅವರು 500 ಕೋಟಿ ರು. ಮಾನನಷ್ಟ ಮೊಕದ್ದಮೆ ಹೂಡಿದ್ದಾರೆ.ಫೆ.4ರಂದು ಪತ್ರಿಕಾಗೋಷ್ಠಿ ನಡೆಸಿದ ಕಾಂಗ್ರೆಸ್ ಪಕ್ಷದ ಅಸ್ಸಾಂ ಘಟಕ ಅಧ್ಯಕ್ಷ ಗೌರವ್ ಗೊಗೊಯ್, 'ಸಿಎಂ ಮತ್ತು ಅವರ ಕುಟುಂಬ ರಾಜ್ಯದ ವಿವಿಧೆಡೆ 12,000 ಬಿಘಾ ಭೂಮಿ ಒತ್ತುವರಿ ಮಾಡಿಕೊಂಡಿದೆ' ಎಂದು ಆರೋಪಿಸಿದ್ದರು.ಅದಲ್ಲದೇ, ಸೋಮವಾರ ಮತ್ತೊಮ್ಮೆ ಸುದ್ದಿಗೋಷ್ಠಿ ನಡೆಸಿದ ಗೌರವ್ ಗೊಗೊಯ್, ಸಿಎಂ ಶರ್ಮಾ ಅವರು ಬಂದೂಕು ಹಿಡಿದಿರುವ ಇತ್ತೀಚಿನ ವಿಡಿಯೋಗಳನ್ನು ಪ್ರದರ್ಶಿಸಿದ್ದರು. 'ಸಿಎಂ ಶರ್ಮಾ ಮುಸ್ಲಿಮರ ಜನಾಂಗೀಯ ಹತ್ಯೆಗೆ ಪ್ರಚೋದನೆ ನೀಡುತ್ತಿದ್ದಾರೆ' ಎಂದು ಆರೋಪಿದ್ದರು.ಈ ಆರೋಪಗಳಿಗೆ ಮಂಗಳವಾರ ಪ್ರತಿಕ್ರಿಯಿಸಿರುವ ಸಿಎಂ ಹಿಮಂತ ಶರ್ಮಾ, 'ನನ್ನ ವಿರುದ್ಧ ಸುಳ್ಳು, ದುರುದ್ದೇಶಪೂರಿತ ಮತ್ತು ಮಾನಹಾನಿಕರ ಆರೋಪಗಳನ್ನು ಮಾಡಿರುವ ಕಾಂಗ್ರೆಸ್ ನಾಯಕರಾದ ಜಿತೇಂದ್ರ ಸಿಂಗ್, ಭೂಪೇಶ್ ಬಘೇಲ್, ಗೌರವ್ ಗೊಗೊಯ್ ವಿರುದ್ಧ 500 ಕೋಟಿ ರು. ಮಾನನಷ್ಟ ಮೊಕದ್ದಮೆ ಹೂಡಿದ್ದೇನೆ' ಎಂದು 'ಎಕ್ಸ್' ಸಂದೇಶದಲ್ಲಿ ಬರೆದುಕೊಂಡಿದ್ದಾರೆ.

ಸಮಾಚಾರ ಸಣ್ಣದಲ್ಲ

ಚಿತ್ರಕಲಾ ಶಿಬಿರಕ್ಕೆ ಡಿಸಿ ಚಾಲನೆ

ಹೊಸಪೇಟೆ: ಜಿಲ್ಲೆಯ ಹೊಸಪೇಟೆ ಹಂಪಿ ಉತ್ಸವದ ಅಂಗವಾಗಿ ಹಂಪಿ ಗ್ರಾಮ ಪಂಚಾಯತಿಯಲ್ಲಿ ಆಯೋಜಿಸಲಾಗಿದ್ದ ಚಿತ್ರಕಲಾ ಶಿಬಿರಕ್ಕೆ ಜಿಲ್ಲಾಧಿಕಾರಿ ಕವಿತಾ ಎಸ್. ಮನ್ನಿಕೇರಿ ಚಿತ್ರ ರಚಿಸುವ ಮೂಲಕ ಶಿಬಿರಕ್ಕೆ ಚಾಲನೆ ನೀಡಿದರು. ಈ ವೇಳೆ ಅಪರ ಜಿಲ್ಲಾಧಿಕಾರಿ ಇ.ಬಾಲಕೃಷ್ಣ, ಉಪವಿಭಾಗಾಧಿಕಾರಿ ವಿವೇಕಾನಂದ, ಅರಣ್ಯ ಇಲಾಖೆ ಉಪ ಸಂರಕ್ಷಣಾಧಿಕಾರಿ ಅನುಪಮ ಸೇರಿದಂತೆ ಮತ್ತಿತರರು ಇದ್ದರು.

ಸ್ಪರ್ಧಾ ಮನೋಭಾವ ಮುಖ್ಯ: ಡಿ.ಸಿ. ಕವಿತಾ

ಹೊಸಪೇಟೆ: ಕ್ರೀಡೆಯಲ್ಲಿ ಸೋಲು ಗೆಲುವು ಸಹಜ. ಅದರ ಬಗ್ಗೆ ಚಿಂತಿಸದೇ ಕ್ರೀಡೆಯಲ್ಲಿ ಆರೋಗ್ಯ ಯುತವಾದ ಸ್ಪರ್ಧಾತ್ಮಕ ಮನೋಭಾವ ಮುಖ್ಯ ಎಂದು ಜಿಲ್ಲಾಧಿಕಾರಿ ಕವಿತಾ ಎಸ್. ಮನ್ನಿಕೇರಿ ಅಭಿಪ್ರಾಯ ವ್ಯಕ್ತಪಡಿಸಿದರು. ಜಿಲ್ಲಾಡಳಿತ, ಜಿಲ್ಲಾ ಪಂಚಾಯತ್, ಯುವ ಸಬಲೀಕರಣ ಮತ್ತು ಕ್ರೀಡಾ ಇಲಾಖೆ, ಹಾಗೂ ಕರ್ನಾಟಕ ರಾಜ್ಯ ಸರಕಾರಿ ನೌಕರರ ಸಂಘದ ವತಿಯಿಂದ ನಗರದ ಜಿಲ್ಲಾ ಕ್ರೀಡಾಂಗಣದಲ್ಲಿ ರಾಜ್ಯ ಸರಕಾರಿ ನೌಕರರ ಜಿಲ್ಲಾ ಮಟ್ಟದ ಕ್ರೀಡಾಕೂಟ ಹಾಗೂ ಸಾಂಸ್ಕೃತಿಕ ಸ್ಪರ್ಧೆ ಕಾರ್ಯಕ್ರಮ ಉದ್ಘಾಟಿಸಿ ಮಾತನಾಡಿದರು. ನೌಕರರು ಕೆಲಸದ ಒತ್ತಡದ ಮಧ್ಯೆ ದೈಹಿಕ ಮತ್ತು ಮಾನಸಿಕ ಆರೋಗ್ಯ ಕಾಪಾಡಿಕೊಳ್ಳಲು ಕ್ರೀಡೆ ಸಹಕಾರಿಯಾಗಲಿದೆ. ಸ್ಪರ್ಧೆಯ ಸೋಲು ಗೆಲುವಿನ ಬಗ್ಗೆ ಗಮನ ಕೊಡದೆ ಎಲ್ಲರೂ ಸಕ್ರಿಯವಾಗಿ ಭಾಗವಹಿಸಿ ಕ್ರೀಡಾಕೂಟ ಯಶಸ್ವಿಗೊಳಿಸುವಂತೆ ತಿಳಿಸಿದರು. ಈ ವೇಳೆ ಜಿಲ್ಲಾ ನೌಕರರ ಸಂಘದ ಅಧ್ಯಕ್ಷ ಮಲ್ಲಿಕಾರ್ಜುನ ಗೌಡ ಇದ್ದರು.

ಬಾಲಕಾರ್ಮಿಕ ಮುಕ್ತ ಜಿಲ್ಲೆಯಾಗಿಸಲು ಸಲಹೆ

ಹೊಸಪೇಟೆ: ಬಾಲಕಾರ್ಮಿಕ ಪದ್ಧತಿ ನಿರ್ಮೂಲನೆಗಾಗಿ ಹಲವು ಕಾಯಿದೆ ಕಾನೂನು ಜಾರಿಗೊಳಿಸಲಾಗಿದೆ. ಆದರೂ ಇಂದಿಗೂ ಜಿಲ್ಲೆಯಲ್ಲಿ ಬಾಲಕಾರ್ಮಿಕ ಕುರಿತ ಪ್ರಕರಣ ದಾಖಲಾಗುತ್ತಿವೆ. ಆದ್ದರಿಂದ ಜಿಲ್ಲೆಯನ್ನು ಬಾಲಕಾರ್ಮಿಕ ಮುಕ್ತ ಜಿಲ್ಲೆಯಾಗಿಸಲು ಅಧಿಕಾರಿಗಳು ಸಮನ್ವಯತೆಯಿಂದ ಕಾರ್ಯನಿರ್ವಹಿಸಬೇಕು ಎಂದು ಜಿ.ಪಂ ಸಿಇಒ ಮಹ್ಮದ್ ಅಲಿ ಅಕ್ರಂ ಷಾ ತಾಕೀತು ಮಾಡಿದರು. ನಗರದ ಜಿಲ್ಲಾಧಿಕಾರಿಗಳ ಕಚೇರಿ ಸಭಾಂಗಣದಲ್ಲಿ ಜಿಲ್ಲಾಡಳಿತ, ಜಿಲ್ಲಾ ಪಂಚಾಯತ್, ಪೊಲೀಸ್ ಇಲಾಖೆ, ತಾಲೂಕು ಕಾನೂನು ಸೇವಾ ಸಮಿತಿ, ಜಿಲ್ಲಾ ಮಕ್ಕಳ ರಕ್ಷಣಾ ಘಟಕ, ಕಾರ್ಮಿಕ ಇಲಾಖೆ, ಮಹಿಳಾ ಮತ್ತು ಮಕ್ಕಳ ಅಭಿವೃದ್ಧಿ ಇಲಾಖೆ, ವಾರ್ತಾ ಮತ್ತು ಸಾರ್ವಜನಿಕ ಸಂಪರ್ಕ ಇಲಾಖೆ ಹಾಗೂ ಶಿಕ್ಷಣ ಇಲಾಖೆ ವತಿಯಿಂದ ನಗರದ ಜಿಲ್ಲಾಧಿಕಾರಿಗಳ ಕಚೇರಿ ಸಭಾಂಗಣದಲ್ಲಿ ಜೀತ ಪದ್ಧತಿ ನಿರ್ಮೂಲನೆ ದಿನಾಚರಣೆ ಅಂಗವಾಗಿ ಜಿಲ್ಲಾ ಮಟ್ಟದ ಕಾರ್ಯಾಗಾರ ಉದ್ಘಾಟಿಸಿ ಮಾತನಾಡಿದರು. ಈ ಸಂದರ್ಭದಲ್ಲಿ ಹೆಚ್ಚುವರಿ ಪೊಲೀಸ್ ವರಿಷ್ಠಾಧಿಕಾರಿ ಜಿ.ಮಂಜುನಾಥ್, ಮಕ್ಕಳ ರಕ್ಷಣಾಧಿಕಾರಿ ಸುದೀಪ್ ಕುಮಾರ್‌ಉಂಕಿ, ಜಿ.ಪಂ. ಸಹಾಯಕ ಕಾರ್ಯದರ್ಶಿ ಮೌನೇಶ್ ಮತ್ತಿತರರು ಇದ್ದರು.

ಶ್ರೀ ಕಾಯಕ ಶರಣರ ಜಯಂತಿ ಆಚರಣೆ

ಮುದಗಲ್: ಪುರಸಭೆ, ನಾಡ ಕಾರ್ಯಾಲಯ, ಪಶು ಆಸ್ಪತ್ರೆ, ಸಮುದಾಯ ಆರೋಗ್ಯ ಕೇಂದ್ರ , ರೈತ ಸಂಪರ್ಕ ಕೇಂದ್ರ, ಪ್ರಥಮ ದರ್ಜೆ ಕಾಲೇಜ್,ಸೇರಿದಂತೆ ಗ್ರಾಮ ಪಂಚಾಯತಿ ಕಾರ್ಯಾಲಯಗಳಲ್ಲಿ ಶ್ರೀ ಕಾಯಕ ಶರಣರ ಜಯಂತಿ ಆಚರಣೆ ಮಾಡಲಾಯಿತು. ಶ್ರೀ ಕಾಯಕ ಶರಣರ ಭಾವಚಿತ್ರಕ್ಕೆ ಪುರಸಭೆ ವ್ಯವಸ್ಥಾಪಕ ಸುರೇಶ ಹೊನ್ನಾಳಿ, ಉಪತಹಸೀಲ್ದಾರ ತುಳಜಾರಮ ಸಿಂಗ್, ಪಶು ವೈದ್ಯಾಧಿಕಾರಿ ಶರಣಪ್ಪ ನಾಯಕ ಹೂ ಮಾಲೆ ಹಾಕಿ ಪೂಜೆ ಸಲ್ಲಿಸುವ ಮೂಲಕ ಜಯಂತಿ ಆಚರಣೆ ಮಾಡಿದರು. ಈ ಸಂದರ್ಭದಲ್ಲಿ ಕರ್ನಾಟಕ ದಲಿತ ಸಂಘರ್ಷ ಸಮಿತಿ ಅಧ್ಯಕ್ಷ ಬಸವರಾಜ ಬಂಕದಮನಿ,ಪುರಸಭೆ ಸಿಬ್ಬಂದಿಗಳಾದ ನಿಸ್ಸಾರ್ ಅಹಮದ್, ಪವನಕುಮಾರ, ಹಾಗೂ ವೆಂಕಣ್ಣ ದೇಶಪಾಂಡೆ ಇದ್ದರು.

ಶಾಲೆ ಅಭಿವೃದ್ಧಿಗೆ 20 ಕೋಟಿ ಅನುದಾನ

ಮುದಗಲ್: ಲಿಂಗಸುಗೂರು ತಾಲೂಕಿನ ಸರಕಾರಿ ಶಾಲೆಗಳ ಅಭಿವೃದ್ಧಿಗಾಗಿ ಶಿಕ್ಷಣ ಇಲಾಖೆ ಮೂಲಕ 20 ಕೋಟಿ ಅನುದಾನ ನೀಡಲಾಗಿದೆ ಎಂದು ಶಾಸಕ ಮಾನಪ್ಪ, ಡಿ, ವಜ್ಜಲ್ ಹೇಳಿದರು. ಲೋಕೋಪಯೋಗಿ ಇಲಾಖೆ ರಾಯಚೂರು ಉಪ ವಿಭಾಗ– ಅಂಗಸಗೂರು ವತಿಯಿಂದ ಪಟ್ಟಣದಲ್ಲಿ 2024–25 ನೇ ಸಾಲಿನ ಸಾರ್ವಜನಿಕ ಗ್ರಂಥಾಲಯ ಇಲಾಖೆಯ ಎಸ್ ಸಿ ಪಿ ಟಿಎಸ್ ಪಿ ಅನುದಾನದಲ್ಲಿ ಜಿಲ್ಲಾ ಕೇಂದ್ರ ಗ್ರಂಥಾಲಯ ಪ್ರಾಧಿಕಾರದ ಅಡಿಯಲ್ಲಿ ನಿರ್ಮಾಣವಾದ ನೂತನ ಗ್ರಂಥಾಲಯ ಕೊಠಡಿ ಶ್ರೀಮತಿ ಪದ್ಮಾವತಿಬಾಯಿ ರಾಘವೇಂದ್ರರಾವ್ ದೇಶಪಾಂಡೆ ಪಿಕಳಿಹಾಳ ಸರಕಾರಿ ಪ್ರಥಮ ದರ್ಜೆ ಕಾಲೇಜಿನ ನೂತನ ಸಭಾಂಗಣ ಹಾಗೂ ಕೊಠಡಿಗಳ ಉದ್ಘಾಟನೆ ಮಾಡಿ ನಂತರ ಮಾತನಾಡಿದರು.

{ ಡಿಕೆ ಶಿವಕುಮಾರ್ } ಉಪಮುಖ್ಯಮಂತ್ರಿ

ಬಜೆಟ್ ಸಭೆಗೆ ಗೈರಾಗುತ್ತಿರುವ ಬಗ್ಗೆ ಕೇಳಲಾದ ಪ್ರಶ್ನೆಗೆ, ಬಜೆಟ್ ಮೀಟಿಂಗ್ ಬಗ್ಗೆ ಸಿಎಂಗೆ ಕೇಳಿಕೊಂಡಿದ್ದೇನೆ. ನಿನ್ನೆಯೂ ಬಜೆಟ್ ಮೀಟಿಂಗ್ ಮಾಡಿದ್ದು ಸಿಎಂ ಸಭೆ ಮಾಡುತ್ತಾರೆ. ದೆಹಲಿಯಿಂದ ಬಂದ ನಂತರ ಮಾತನಾಡುತ್ತೇನೆ.

ಮಕ್ಕಳಿಗೆ ಆಲ್ಬೆಂಡೋಜಲ್ ಮಾತ್ರೆ ವಿತರಣೆ

ರಾಷ್ಟ್ರೀಯ ಜಂತು ಹುಳು ನಿವಾರಣಾ ದಿನ | ಮಕ್ಕಳಲ್ಲಿ ರೋಗನಿರೋಧಕ ಶಕ್ತಿ ಹೆಚ್ಚಲಿದೆ: ಡಾ. ಶಂಕರ್

ಹೊಸಪೇಟೆ: ಜಿಲ್ಲೆಯಾದ್ಯಂತ 0–5 ವರ್ಷದ 1,36,787 ಮಕ್ಕಳು, 6 ರಿಂದ 19 ವರ್ಷದ 3,46,989 ಮಕ್ಕಳು ಸೇರಿ ಒಟ್ಟಾರೆ 4,83,776 ಮಕ್ಕಳಿಗೆ ಜಂತುಹುಳು ನಿವಾರಣೆ ಮಾತ್ರೆ ನೀಡಲು ಗುರಿ ಹೊಂದಲಾಗಿದೆ ಎಂದು ಜಿಲ್ಲಾ ಆರೋಗ್ಯ ಮತ್ತು ಕುಟುಂಬ ಕಲ್ಯಾಣಾಧಿಕಾರಿ ಡಾ.ಶಂಕರ್‌ನಾಯ್ಕ್ ಹೇಳಿದರು.

ಜಿಲ್ಲಾಡಳಿತ, ಜಿಲ್ಲಾ ಪಂಚಾಯತ್, ಜಿಲ್ಲಾ ಆರೋಗ್ಯ ಮತ್ತು ಕುಟುಂಬ ಕಲ್ಯಾಣ ಇಲಾಖೆ ಸಹಯೋಗದಲ್ಲಿ ಮಂಗಳವಾರ ನಗರದ ಚಿತ್ತವಾಡಗಿ ಸರಕಾರಿ ಪದವಿ ಪೂರ್ವ ಕಾಲೇಜು (ಪ್ರೌಢ ಶಾಲಾ ವಿಭಾಗ) ನಲ್ಲಿ ರಾಷ್ಟ್ರೀಯ ಜಂತು ಹುಳು ನಿವಾರಣಾ ದಿನ ಕಾರ್ಯಕ್ರಮ ಉದ್ಘಾಟಿಸಿ ಮಾತನಾಡಿದರು.

ಪ್ರತಿವರ್ಷ ಫೆ.10 ರಂದು ರಾಜ್ಯಾದ್ಯಂತ ಜಂತುಹುಳು ನಿವಾರಣಾ ದಿನಾಚರಣೆ ಆಚರಿಸಲಾಗುತ್ತದೆ. ಈ ನಿಟ್ಟಿನಲ್ಲಿ ಜಿಲ್ಲೆಯ ಎಲ್ಲ ಶಾಲಾ ಕಾಲೇಜ್, ಅಂಗನವಾಡಿಗಳಲ್ಲಿ ಉಚಿತವಾಗಿ ಜಂತುಹುಳು ನಿವಾರಣೆ ಮಾತ್ರೆ ನೀಡಲಾಗುತ್ತದೆ. ಅದೇ ರೀತಿ ಇದರಿಂದ ಹೊರಗುಳಿದ ಮಕ್ಕಳಿಗೆ ಫೆ. 16ರಂದು ಮಾಪ್ ಆಪ್ ದಿನ ಆಚರಣೆ ಮಾಡುವ ಮೂಲಕ ಎಲ್ಲರಿಗೂ ನೀಡಲಾಗುತ್ತದೆ. ಇದು ನುಂಗುವ ಮಾತ್ರೆಯಲ್ಲ ಚೀಪುವ ಮಾತ್ರೆ ಯಾಗಿದೆ. ಇದರಿಂದ ಮಕ್ಕಳಲ್ಲಿ ರೋಗ ನಿರೋಧಕ ಶಕ್ತಿ ಹೆಚ್ಚಾಗುವುದಲ್ಲದೇ ಮಾನ ಸಿಕ ಮತ್ತು ದೈಹಿಕ ಸಾಮಾರ್ಥ್ಯ ಹೆಚ್ಚಾಗುದರ ಜತೆಗೆ ಏಕಾಗ್ರತೆ ವೃದ್ಧಿಸಲಿದೆ. 6 ರಿಂದ 19 ವರ್ಷದೊಳಗಿನ ಎಲ್ಲ ಮಕ್ಕಳು ಮಾತ್ರೆಯನ್ನು ಸೇವಿಸಬೇಕು. ಆರೋಗ್ಯಯುತ ಜೀವನದ ನಡೆಸಲು ಸಹಕಾರಿಯಾಗಲಿದೆ ಈ ಮೂಲಕ ಜಿಲ್ಲೆಯನ್ನು ಜಂತುಹುಳು ಮುಕ್ತ ಜಿಲ್ಲೆ ಯಾಗಿಸೋಣ ಎಂದು ಆಶಯ ವ್ಯಕ್ತಪಡಿಸಿದರು.

ಕಾರ್ಯಕ್ರಮದಲ್ಲಿ ಜಿಲ್ಲಾ ಆಸಿರ್‌ಎಚ್ ಅಧಿಕಾರಿ ಡಾ.ಜಂಬಯ್ಯ, ಟಿಎಚ್‌ಒ ಡಾ.ವಿನೋದ್, ಜಿಲ್ಲಾ ಮಕ್ಕಳ ಕುಟುಂಬ ಕಲ್ಯಾಣಾಧಿಕಾರಿ ಸಿಂಧು ಅಂಗಡಿ, ಆರೋಗ್ಯ ನಿರೀಕ್ಷಣಾಧಿಕಾರಿ ಡಾ.ಧರ್ಮನಗೌಡ, ಡಿಡಿಪಿಯು ನಾಗರಾಜ್ ಹವಾಲ್ದಾರ್ ,ಡಿಡಿಪಿಐ ವೆಂಕಟೇಶ್ ರಾಮಚಂದ್ರಪ್ಪ, ಸರಕಾರಿ ಪದವಿ ಪೂರ್ವ ಕಾಲೇಜ್ ಪ್ರಾಚಾರ್ಯ ಬಿ.ವಿ.ಶ್ರೀಧರ್ ಸೇರಿದಂತೆ ಆರೋಗ್ಯ ಇಲಾಖೆ ಸಿಬ್ಬಂದಿ, ಆಶಾ ಕಾರ್ಯಕರ್ತೆಯರು ಮತ್ತಿತರರು ಇದ್ದರು.

ಹೊಸಪೇಟೆ ಕಾಲೇಜು (ಪ್ರೌಢ ಶಾಲಾ ವಿಭಾಗ) ನಲ್ಲಿ ರಾಷ್ಟ್ರೀಯ ಜಂತು ಹುಳು ನಿವಾರಣಾ ದಿನ ಕಾರ್ಯಕ್ರಮ ಆಚರಿಸಲಾಯಿತು.

> ಪ್ರತಿ 6 ತಿಂಗಳಿಗೊಮ್ಮೆ ನಿವಾರಣಾ ಮಾತ್ರೆಯನ್ನು ನೀಡಲಾಗುತ್ತದೆ. 1 ರಿಂದ 19 ವರ್ಷದೊಳಗಿನ ಎಲ್ಲ ಮಕ್ಕಳಿಗೆ ಉಚಿತವಾಗಿ ನೀಡಲಾಗುತ್ತದೆ. ಇದರಿಂದ ರಕ್ತ ಹೀನತೆ, ಬೌದ್ಧಿಕ ಮತ್ತು ದೈಹಿಕ ಸಾಮರ್ಥ್ಯ ವೃದ್ಧಿಸುತ್ತದೆ. ಆದ್ದರಿಂದ ಎಲ್ಲ ಮಕ್ಕಳು ಮಾತ್ರೆಗಳನ್ನು ಪಡೆದು ಜಿಲ್ಲೆಯನ್ನು ಮುಕ್ತವಾಗಿಸೋಣ.
>
> –ಡಾ. ಜಂಬಯ್ಯ

ಕಾಯಕ ಶರಣರ ಜಯಂತಿ

ಕೊಪ್ಪಳ: ನಗರದ ಜಿಲ್ಲಾಧಿಕಾರಿ ಕಚೇರಿ ಸಭಾಂಗಣದಲ್ಲಿ ಜಿಲ್ಲಾಡಳಿತ ಹಾಗೂ ಕನ್ನಡ ಮತ್ತು ಸಂಸ್ಕೃತಿ ಇಲಾಖೆ ಸಹಯೋಗದಲ್ಲಿ ಕಾಯಕ ಶರಣರ ಜಯಂತಿ ಸರಳವಾಗಿ ಆಚರಿಸಲಾಯಿತು. ಎಡಿಸಿ ಸಿದ್ರಾಮೇಶ್ವರ ಅವರು, ಕಾಯಕ ಶರಣರಾದ ಮಾದಾರ ಚನ್ನಯ್ಯ, ಮಾದಾರ ಧೂಳಯ್ಯ, ಡೋಹರ ಕಕ್ಕಯ್ಯ, ಸಮಗಾರ ಹರಳಯ್ಯ ಹಾಗೂ ಉರಿಲಿಂಗ ಪೆದ್ದಿ ಅವರ ಭಾವಚಿತ್ರಕ್ಕೆ ಪುಷ್ಪಾರ್ಪಣೆ ಮಾಡಿದರು.

ಕನ್ನಡ ಮತ್ತು ಸಂಸ್ಕೃತಿ ಇಲಾಖೆ ಸೇರಿ ವಿವಿಧ ಇಲಾಖೆ ಅಧಿಕಾರಿಗಳು, ಸಿಬ್ಬಂದಿ, ಹಿರಿಯ ಸಾಹಿತಿಗಳಾದ ಮಹಾಂತೇಶ ಮಲ್ಲನಗೌಡರ, ಕಾಯಕ ಶರಣರ ಸೇವಾ ಸಮಿತಿ ಅಧ್ಯಕ್ಷ ರಾಮಣ್ಣ ಕಂದಾರಿ, ಸಮಾಜದ ಹಿರಿಯ ಮುಖಂಡರು ಡಾ. ಬಿ. ಜ್ಞಾನಸುಂದರ, ಮಾದಿಗ ಮಹಾಸಭಾ ಟ್ರಸ್ಟ್ ಅಧ್ಯಕ್ಷ ಚನ್ನಬಸಪ್ಪ ಎಚ್. ಹೊಳಿಯಪ್ಪನವರ, ಬೈಲಮ್ಮ ದೇವ ಆರರಾಧಕ ಶ್ರೀ ಹಾಲಸ್ವಾಮಿ ಇದ್ದರು.

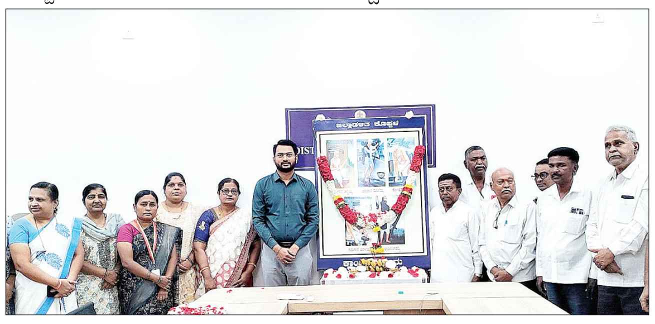

ಕೊಪ್ಪಳದ ಜಿಲ್ಲಾಧಿಕಾರಿ ಕಚೇರಿ ಸಭಾಂಗಣದಲ್ಲಿ ಜಿಲ್ಲಾಡಳಿತ ಹಾಗೂ ಕನ್ನಡ ಮತ್ತು ಸಂಸ್ಕೃತಿ ಇಲಾಖೆ ಸಹಯೋಗದಲ್ಲಿ ಕಾಯಕ ಶರಣರ ಜಯಂತಿ ಸರಳವಾಗಿ ಆಚರಿಸಲಾಯಿತು.

ಶಿಕ್ಷಣವೇ ಸಮಾಜದ ಶಕ್ತಿ: ಶಿವನಗೌಡ ನಾಯಕ

ರಾಯಚೂರು: ಇಂದು ನಾವು ಕೇವಲ ಜಾತ್ರೆ ಆಚರಿಸಲು ಇಲ್ಲಿಗೆ ಬಂದಿಲ್ಲ, ನಮ್ಮ ಸಮಾಜದ ಭವಿಷ್ಯವನ್ನು ರೂಪಿಸುವ ಸಂಕಲ್ಪ ಕೈಗೊಳ್ಳಲು ಸೇರಿದ್ದೇವೆ. ವಾಲ್ಮೀಕಿ ಸಮಾಜ ರಾಜ್ಯದ ನಾಲ್ಕನೇ ಬಹುದೊಡ್ಡ ಸಮಾಜ. ಸಂಖ್ಯೆಯಲ್ಲಿ ದೊಡ್ಡವರಾದರೂ ಶೈಕ್ಷಣಿಕವಾಗಿ ನಾವು ಎಷ್ಟು ಬಲಿಷ್ಠರಾಗಿದ್ದೇವೆ ಎಂಬ ಪ್ರಶ್ನೆಗೆ ಉತ್ತರ ಹುಡುಕಬೇಕಾದ ಸಮಯ ಈಗ ಬಂದಿದೆ ಎಂದು ಮಾಜಿ ಸಚಿವ ಶಿವನಗೌಡ ನಾಯಕ ಹೇಳಿದರು.

ದಾವಣಗೆರೆ ಜಿಲ್ಲೆಯ ಹರಿಹರ ತಾಲೂಕಿನ ರಾಜನ ಹಳ್ಳಿಯಲ್ಲಿ ನಡೆದ ಮಹರ್ಷಿ ವಾಲ್ಮೀಕಿ ಜಾತ್ರೆ–ಸಮುದಾಯ ಜಾಗೃತಿಯ ಮಹಾ ಸಂಕಲ್ಪ ಕಾರ್ಯಕ್ರಮದಲ್ಲಿ ಭಾಗವಹಿಸಿ ಮಾತನಾಡಿದ ಅವರು, ವಾಲ್ಮೀಕಿ ಸಮಾಜದ ಮಕ್ಕಳಿಗೆ ಶಿಕ್ಷಣವೇ ನಿಜವಾದ ಶಕ್ತಿ. ಆ ಶಕ್ತಿಯನ್ನು ಸಮಾಜಕ್ಕೆ ಒದಗಿಸಲು ರಾಜನಹಳ್ಳಿ ಗುರುಪೀಠ ಶೈಕ್ಷಣಿಕವಾಗಿ ಇನ್ನಷ್ಟು ಬಲಿಷ್ಠವಾಗ'ಬೇಕು. ಇದಕ್ಕಾಗಿ ಪಕ್ಷಭೇದ, ವೈಯಕ್ತಿಕ ಭಿನ್ನಾಭಿಪ್ರಾ ಯಗಳನ್ನು ಮರೆತು ಪೀಠಾಧ್ಯಕ್ಷರಾದ ಡಾ. ಪ್ರಸನ್ನಾನಂದ ಮಹಾಸ್ವಾಮಿ ಗಳೊಂದಿಗೆ ಎಲ್ಲರೂ ಒಗ್ಗಟ್ಟಾಗಿ ನಿಲ್ಲಬೇಕು ಎಂದು ಕರೆ ನೀಡಿದರು.

ಇತರೆ ಸಮಾಜಗಳ ಮಠಗಳು ಶಿಕ್ಷಣ, ವಸತಿ, ವಿದ್ಯಾರ್ಥಿವೇತನ ಮತ್ತು ಮಾರ್ಗದರ್ಶನದ ಕ್ಷೇತ್ರದಲ್ಲಿ ಸಾಕಷ್ಟು ಮುನ್ನಡೆ ಸಾಧಿಸಿರುವುದನ್ನು ಉಲ್ಲೇಖಿಸಿದ ಅವರು, ಸುತ್ತೂರು ಮಠ, ಸಿದ್ದಗಂಗಾ ಮಠಗಳಂತೆ ನಮ್ಮ ರಾಜನಹಳ್ಳಿ ಮಠವೂ ಬೆಳೆಯಬೇಕು. ಹಾಗಾದರೆ ನಮ್ಮ ಶ್ರೀಮಠ ಮಾತ್ರ ಹಿಂದುಳಿಯಬೇಕೇ? ಎಂದು ಪ್ರಶ್ನಿಸಿದರು.

ಕೆಲ ಯುವಕರು ಕೇಳುತ್ತಿರುವ 'ಪೀಠಾಧ್ಯಕ್ಷರು ಸಮಾಜಕ್ಕೆ ಏನು ಕೊಟ್ಟಿದ್ದಾರೆ?' ಎಂಬ ಪ್ರಶ್ನೆಗೆ ಪ್ರತಿಕ್ರಿಯಿಸಿದ ಶಿವನಗೌಡ ನಾಯಕ, ನಾವು ಆಡುವ ಮಾತುಗಳು ಮರೆತು ಹೋಗುತ್ತವೆ, ಆದರೆ ಹೋರಾಟ ಮಾತ್ರ ಉಳಿಯುತ್ತದೆ ಎಂದರು.

ಕೊನೆಗೆ ಅವರು, ಶಿಕ್ಷಣಕ್ಕೆ ಬೆಂಬಲ ನೀಡೋಣ, ಗುರುಪೀಠವನ್ನು ಬಲಪಡಿಸೋಣ, ಒಗ್ಗಟ್ಟಿನಿಂದ ಮುಂದೆ ಸಾಗೋಣ ಎಂದು ಸಮಾಜದ ಬಂಧುಗಳಿಗೆ ಕರೆ ನೀಡಿದರು. ವೇದಿಕೆಯಲ್ಲಿ ವಾಲ್ಮೀಕಿ ಡಾ.ಪ್ರಸನನಾಂದ ಸ್ವಾಮೀಜಿ, ವಚನನಾಂದ ಸ್ವಾಮೀಜಿ, ಶಾಸಕ ಬಸನಗೌಡ ದದ್ದಲ್ ಇದ್ದರು.

ದಾವಣಗೆರೆ ಜಿಲ್ಲೆಯ ಹರಿಹರ ತಾಲೂಕಿನ ರಾಜನ ಹಳ್ಳಿಯಲ್ಲಿ ನಡೆದ ಮಹರ್ಷಿ ವಾಲ್ಮೀಕಿ ಜಾತ್ರೆ – ಸಮುದಾಯ ಜಾಗೃತಿಯ ಮಹಾ ಸಂಕಲ್ಪ ಕಾರ್ಯಕ್ರಮದಲ್ಲಿ ಸಚಿವ ಶಿವನಗೌಡ ನಾಯಕ ಮಾತನಾಡಿದರು.

ಸಾರ್ವತ್ರಿಕ ಮುಷ್ಕರಕ್ಕೆ ಬೆಂಬಲಿಸುವಂತೆ ರ್‍ಯಾಲಿ

ರಾಯಚೂರು: ರಾಜ್ಯ ಹಾಗೂ ಕೇಂದ್ರ ಸರಕಾರಗಳ ರೈತರ ಮತ್ತು ಕಾರ್ಮಿಕರ ವಿರೋಧಿ ನೀತಿ ಖಂಡಿಸಿ, ಫೆ.12 ರ ಕಾರ್ಮಿಕರ ಸಾರ್ವತ್ರಿಕ ಮುಷ್ಕರಕ್ಕೆ ಬೆಂಬಲಿಸುವಂತೆ ಕೋರಿ ಕಾರ್ಮಿಕ ಸಂಘಗಳ ಜಂಟಿ ಸಮಿತಿ, ಸಂಯುಕ್ತ ಹೋರಾಟ ಕರ್ನಾಟಕ ಜಂಟಿ ಸಂಘಟನೆಗಳ ನೇತೃತ್ವದಲ್ಲಿ ನಗರದಾದ್ಯಂತ ಬೈಕ್ ರ್‍ಯಾಲಿ ನಡೆಸಲಾಯಿತು.

ನಗರದ ಮಹಾತ್ಮ ಗಾಂಧಿ ಸ್ಟೇಡಿಯಂನಿಂದ ಆರಂಭವಾದ ಬೈಕ್ ರ್‍ಯಾಲಿ ಅಂಬೇಡ್ಕರ್ ಸರ್ಕಲ್, ಸೂಪರ ಮಾರ್ಕೆಟ್, ಪಟೇಲ್ ರೋಡ್, ಮಹಾವೀರ ಚೌಕ್, ಚಂದ್ರಮೌಳೇಶ್ವರ ಚೌಕ್, ಗಂಜ್ ವೃತ್ತ, ಗೋಶಾಲಾ ರೋಡ್, ಸ್ಟೇಷನ್ ಸರ್ಕಲ್ ಮುಖಾಂತರ ಪ್ರಮುಖ ರಸ್ತೆಗಳ ಮೂಲಕ ಪುನಃ ಕ್ರೀಡಾಂಗಣಕ್ಕೆ ಬಂದು ತಲುಪಿತು.

ಕೇಂದ್ರ ಸರಕಾರ ದುಡಿಯುವ ವರ್ಗದ ವಿರೋಧಿ 4 ಲೇಬರ್ ಕೋಡ್‌ಗಳನ್ನು ಜಾರಿ ಮಾಡಿರುವುದನ್ನು ವಿರೋಧಿಸಿ ಅದನ್ನು ವಾಪಸ್ ಪಡೆಯುವಂತೆ ಮತ್ತು ವಿ.ಬಿ.ಜಿ. ರಾಮಜೀ ಯೋಜನೆಯನ್ನು ಜಾರಿ ಮಾಡಿ ಉದ್ಯೋಗ ಖಾತ್ರಿಯನ್ನು ನಾಶಪಡಿಸುತ್ತಿರುವ ಸರಕಾರದ ಕ್ರಮವನ್ನು ವಿರೋಧಿಸಿ ಈ ಕಾಯಿದೆಗಳನ್ನು ವಾಪಸ್ ಪಡೆಯಬೇಕು ಮತ್ತು ರಾಜ್ಯ ಸರಕಾರ ಯಾವುದೇ ಕಾರಣಕ್ಕೂ ಲೇಬರ್ ಕೋಡ್‌ಗಳಿಗೆ ನಿಯಮಾವಳಿಗಳನ್ನು ರೂಪಿಸಬಾರದೆಂದು ಒತ್ತಾಯಿಸಿ ಇಂದು ಬೈಕ್ ರ್‍ಯಾಲಿ ನಡೆಸಿ ಫೆಬ್ರವರಿ 12 ರಂದು ಸ್ವಯಂ ಪ್ರೇರಿತ ಬಂದ್ ನಡೆಸುವಂತೆ ಆಟೋ ಪ್ರಚಾರದ ಮೂಲಕ ವ್ಯಾಪಾರಿ ಸಂಘ ಸಂಸ್ಥೆಗಳಿಗೆ, ಸಾರ್ವಜನಿಕರಲ್ಲಿ ಮನವಿ ಮಾಡಿಕೊಳ್ಳಲಾಯಿತು.

ಬೈಕ್ ರ್‍ಯಾಲಿಯ ನೇತೃತ್ವವನ್ನು ಜಂಟಿ ಸಂಘಟನೆಗಳ ಮುಖಂಡರಾದ ಕೆ.ಜಿ.ವೀರೇಶ, ಮಹೇಶ ಚೀಕಲಪರ್ವಿ,ಅಜೀಜ್ ಜಾಗೀರದಾರ, ಹನುಮಂತು, ಡಿ.ಎಸ್.ಶರಣಬಸವ, ಜಿಲಾನಿಪಾಶಾ, ಅಣ್ಣಪ್ಪ, ಹನೀಫ್ ಅಬಕಾರಿ, ಮಾರೆಪ್ಪ, ಎಸ್.ವೀರೇಶ, ಭೀಮಣ್ಣ, ಜಗದೀಶ, ಮಹೇಶ ಸೇರಿದಂತೆ ಕಾರ್ಮಿಕರು ವಹಿಸಿದ್ದರು.

ಫೆ.12 ರ ಕಾರ್ಮಿಕರ ಸಾರ್ವತ್ರಿಕ ಮುಷ್ಕರಕ್ಕೆ ಬೆಂಬಲಿಸುವಂತೆ ಕೋರಿ ಕಾರ್ಮಿಕ ಸಂಘಗಳ ಜಂಟಿ ಸಮಿತಿ, ಸಂಯುಕ್ತ ಹೋರಾಟ ಕರ್ನಾಟಕ ಜಂಟಿ ಸಂಘಟನೆಗಳ ನೇತೃತ್ವದಲ್ಲಿ ನಗರದಾದ್ಯಂತ ಬೈಕ್ ರ್‍ಯಾಲಿ ನಡೆಸಲಾಯಿತು.

ಹಂಪಿ ಉತ್ಸವ ಯಶಸ್ಸಿಗೆ ಸಹಕರಿಸಿ : ಡಿಸಿ ಕವಿತಾ

ನಗರಸಭೆ ಅಧ್ಯಕ್ಷ, ಸದಸ್ಯರೊಂದಿಗೆ ಜಿಲ್ಲಾಧಿಕಾರಿ ಪೂರ್ವಭಾವಿ ಸಭೆ

ಹೊಸಪೇಟೆ: ಫೆ.13 ರಿಂದ 15ರವರೆಗೆ ಹಂಪಿ ಉತ್ಸವ ಕಾರ್ಯಕ್ರಮ ಆಯೋಜಿಸಲಾಗಿದ್ದು, ಉತ್ಸವದ ಯಶಸ್ವಿಗೆ ತಮ್ಮೆಲ್ಲರ ಸಹಕಾರ ಅತ್ಯಗತ್ಯ ಎಂದು ಜಿಲ್ಲಾಧಿಕಾರಿ ಕವಿತಾ ಎಸ್. ಮನ್ನಿಕೇರಿ ಅಭಿಪ್ರಾಯ ವ್ಯಕ್ತಪಡಿಸಿದರು.

ಜಿಲ್ಲಾಧಿಕಾರಿಗಳ ಕಚೇರಿ ಸಭಾಂಗಣದಲ್ಲಿ ನಗರಸಭೆ ಅಧ್ಯಕ್ಷರು, ಸದಸ್ಯರೊಂದಿಗೆ ಆಯೋಜಿಸಲಾಗಿದ್ದ ಪೂರ್ವಭಾವಿ ಸಭೆಯ ಅಧ್ಯಕ್ಷತೆವಹಿಸಿ ಮಾತನಾಡಿದರು.

ಹಂಪಿ ಉತ್ಸವದ ಅಂಗವಾಗಿ ಫೆ. 7 ರಿಂದ ಹತ್ತು ಹಲವು ಕಾರ್ಯಕ್ರಮ ಹಮ್ಮಿಕೊಳ್ಳಲಾಗಿದೆ. ಈ ವೇಳೆ ಅಧ್ಯಕ್ಷರು, ಚುನಾಯಿತ ಸದಸ್ಯರು ಭಾಗವಹಿಸಿ ಉತ್ಸವಕ್ಕೆ ಮೆರಗು ತುಂಬುವ ಮೂಲಕ ಯಶಸ್ವಿಗೊಳಿಸಬೇಕು.

ಫೆ.13 ರಂದು ಮುಖ್ಯಮಂತ್ರಿಗಳು ಉತ್ಸವಕ್ಕೆ ಅಧಿಕೃತವಾಗಿ ಚಾಲನೆ ನೀಡಲಿದ್ದಾರೆ. ಈ ನಿಟ್ಟಿನಲ್ಲಿ ಸರಕಾರದ ನಿಯಮಗಳನುಸಾರ ಶಿಷ್ಠಾಚಾರ ಪಾಲನೆ ಮಾಡಬೇಕು ಎಂದು ಮನವಿ ಮಾಡಿದ ಅವರು, ಇದಕ್ಕೆ ತಮ್ಮೆಲ್ಲರ ಸಹಕಾರ ಬೆಂಬಲ ಬೇಕು ಎಂದರು.

ಇದೇ ವೇಳೆ ಮತ್ತೊಬ್ಬ ಸದಸ್ಯರು ಮಾತನಾಡಿ, ಉತ್ಸವ ಯಶಸ್ವಿಯಾಗಬೇಕಾದರೆ ಸಾರ್ವಜನಿಕರ ಪಾಲ್ಗೊಳ್ಳುವಿಕೆಯೂ ಅಷ್ಟೇ ಪ್ರಮುಖ ಪಾತ್ರ ವಹಿಸುತ್ತದೆ.

ಹಂಪಿ ಉತ್ಸವದ ಕಡೆಯ ದಿನದಂದೇ ಶಿವರಾತ್ರಿ ಹಬ್ಬವಿದ್ದು ಆಗಮಿಸುವ ಭಕ್ತರಿಗೆ, ಸಾರ್ವಜನಿ ಕರಿಗೆ ಸೂಕ್ತ ಅಗತ್ಯ ಮೂಲಭೂತ ಸೌಕರ್ಯ ಹಾಗೂ ಉತ್ಸವದ ಕಡೆಯ ದಿನದಂದು ಶಿವರಾತ್ರಿ ಹಬ್ಬ ಇರುವುದ ರಿಂದ ಅಂದು ಜಿಲ್ಲಾದ್ಯಂತ ಮದ್ಯ ಮತ್ತು ಮಾಂಸ ಮಾರಾಟ ಸಂಪೂರ್ಣ ನಿಷೇಧಿಸುವಂತೆ ಮನವಿ ಮಾಡಿದರು.

ಈ ಸಂದರ್ಭದಲ್ಲಿ ನಗರಸಭೆ ಅಧ್ಯಕ್ಷ ಎನ್. ರೂಪೇಶ್ ಕುಮಾರ್,ಉಪಾಧ್ಯಕ್ಷ ಜಿ.ಎಸ್. ರಮೇಶ್ ಗುಪ್ತಾ ಉಪಸ್ಥಿತರಿದ್ದರು.

ಜಿಲ್ಲಾಧಿಕಾರಿಗಳ ಕಚೇರಿ ಸಭಾಂಗಣದಲ್ಲಿ ನಗರಸಭೆ ಅಧ್ಯಕ್ಷರು, ಸದಸ್ಯರೊಂದಿಗೆ ಆಯೋಜಿಸಲಾಗಿದ್ದ ಪೂರ್ವಭಾವಿ ಸಭೆಯಲ್ಲಿ ಜಿಲ್ಲಾಧಿಕಾರಿ ಕವಿತಾ ಎಸ್. ಮನ್ನಿಕೇರಿ ಮಾತನಾಡಿದರು.

ಕ.ರಾ. ಮುಕ್ತ ವಿವಿಯ ಆನ್ ಲೈನ್ ಪ್ರವೇಶ ಪ್ರಾರಂಭ

ಲಿಂಗಸೂಗುರು: ಕರ್ನಾಟಕ ರಾಜ್ಯ ಮುಕ್ತ ವಿಶ್ವವಿದ್ಯಾನಿಲಯ ಅಧ್ಯಯನ ಕೇಂದ್ರದಲ್ಲಿ 2025–26 ನೇ ಸಾಲಿಗೆ ಆನ್‌ಲೈನ್ ಪ್ರವೇಶಾತಿ ಪ್ರಾರಂಭಗೊಂಡಿವೆ. ಯುಜಿಸಿ ಯ ಹೊಸ ನಿಯಮದಂತೆ ಏಕ ಕಾಲದಲ್ಲಿ ಎರಡು ಕೋರ್ಸ್‌ಗಳಿಗೆ ಪ್ರವೇಶಾತಿ ಪಡೆಯಲು ಸುವರ್ಣಾವಕಾಶವಿದೆ ಎಂದು ಕರ್ನಾಟಕ ರಾಜ್ಯ ಮುಕ್ತ ವಿದ್ಯಾಲಯ ಅಧ್ಯಯನ ಕೇಂದ್ರದ ಪ್ರಾಚಾರ್ಯ ನಾಗರಾಜ ಎಚ್ ಎನ್ ಹೇಳಿದರು.

ಸುದ್ದಿಗೋಷ್ಠಿಯಲ್ಲಿ ಮಾತನಾಡಿದ ಅವರು, ರಾಯಚೂರು ಜಿಲ್ಲೆಯ ಎಲ್ಲ ತಾಲೂಕುಗಳ ಕಲಿಕಾರ್ಥಿಗಳಿಗೆ ಆದ್ಯತೆ ನೀಡುವ ದೂರ ದೃಷ್ಟಿಯಿಂದ, ಪದವಿ ಮತ್ತು ಸ್ನಾತಕೋತ್ತರ ಪದವಿ ಪಡೆಯಲು ಕಲಿಕಾರ್ಥಿಗಳಿಗೆ ರೆಗ್ಯುಲರ್‌ಶಿಕ್ಷಣಕ್ಕೆ ಸರಿ ಸಮನಾದ ಉನ್ನತ ಶಿಕ್ಷಣವನ್ನು ಅತ್ಯಂತ ಕಡಿಮೆ ಖರ್ಚಿನಲ್ಲಿ ಸುಲಭವಾಗಿ ಪಡೆಯಲು ಕಳೆದ 19 ವರ್ಷಗಳಿಂದ ದೂರ ಶಿಕ್ಷಣ ನೀಡುತ್ತಿರುವ ರಾಷ್ಟ್ರೀಯ ಮಹಿಳಾ ಪದವಿ ಕಾಲೇಜು, ಲಿಂಗಸೂಗೂರಿನ ನಮ್ಮ ಸಂಸ್ಥೆಯು, ಇಲ್ಲಿಯವರೆಗೆ ಸುಮಾರು 32 ಸಾವಿರ ಕಲಿಕಾರ್ಥಿಗಳಿಗೆ ಪದವಿ ಪಡೆಯಲು ಅವಕಾಶ ಕಲ್ಪಿಸಿದೆ. ಕರ್ನಾಟಕ ರಾಜ್ಯ ಮುಕ್ತ ವಿಶ್ವವಿದ್ಯಾನಿಲಯದ ಕಲಿಕಾರ್ಥಿ ಸಹಾಯ ಕೇಂದ್ರ ಹಾಗೂ ಪರೀಕ್ಷಾ ಕೇಂದ್ರವನ್ನು ಧಾರವಾಡದಲ್ಲಿ ಹೊಂದಿದ್ದು, ಸುಮಾರು 65 ಕ್ಕೂ ಹೆಚ್ಚು ವಿವಿಧ ಕೋರ್ಸ್‌ಳ ಪ್ರವೇಶಾತಿಗೆ ಅವಕಾಶವಿದೆ. ಜತೆಗೆ ಸ್ಪರ್ಧಾತ್ಮಕ ಪರೀಕ್ಷೆಗಳಿಗೆ ಸೂಕ್ತ ಮಾರ್ಗದರ್ಶನ ಮತ್ತು ತರಬೇತಿ ನೀಡಿ ಉದ್ಯೋಗಕ್ಕೆ ಅವಕಾಶ ಕಲ್ಪಿಸಲು ಪ್ರತಿ ವರ್ಷ ಉದ್ಯೋಗ ಮೇಳ ಆಯೋಜಿಸಲಾಗುತ್ತಿದೆ ಎಂದರು.

ಸ್ನಾತಕೋತ್ತರ ಹಂತ :

ಎಂ.ಎ ಸೆಮಿಸ್ಟರ್‌ಹಂತದ ಕಲಿಕೆ, ಕನ್ನಡ, ಇಂಗ್ಲೀಷ್, ಹಿಂದಿ,ತೆಲುಗು,ಉರ್ದು/ಸಂಸ್ಕೃತ, ಇತಿಹಾಸ, ಅರ್ಥಶಾಸ್ತ್ರ ಇತರೆ ಸೇರಿದಂತೆ

ಸರ್ಟಿಫಿಕೆಟ್ ಕೋರ್ಸ್ ಗಳು ಹಾಗೂ ವಿಶೇಷವಾಗಿ ರಾಜ್ಯ, ದೇಶ–ವಿದೇಶದ ವಿದ್ಯಾರ್ಥಿಗಳು ಸಹ ಪದವಿ, ಸ್ನಾತಕ ಪದವಿಯಲ್ಲಿ 10 ಕ್ಕೂ ಹೆಚ್ಚು ಆನ್–ಲೈನ್ ಕೋರ್ಸ್ ಗಳಿಗೆ ಪ್ರವೇಶಾತಿ ಪಡೆಯಲು ಅವಕಾಶವಿದೆ. ಪರಿಶಿಷ್ಟ ಜಾತಿ ಮತ್ತು ಪ.ಪಂ, ಹಿಂದುಳಿದ ವರ್ಗ,ಅಲ್ಪಸಂಖ್ಯಾತ, ಸಾಮಾನ್ಯ ವರ್ಗದ ವಿದ್ಯಾರ್ಥಿಗಳಿಗೆ ವಿದ್ಯಾರ್ಥಿವೇತನ ಸೌಲಭ್ಯವನ್ನು ಸಮಾಜ ಕಲ್ಯಾಣ ಇಲಾಖೆಯಿಂದ ಪಡೆಯಲು ಅವಕಾಶವಿದೆ ಎಂದು ತಿಳಿಸಿದರು.

ಮಾರ್ಚ್ 30 ರ ಒಳಗೆ ರಾಷ್ಟ್ರೀಯ ಮಹಿಳಾ ಪದವಿ ಕಾಲೇಜಿನ ಕರ್ನಾಟಕ ರಾಜ್ಯ ಮುಕ್ತ ವಿಶ್ವವಿದ್ಯಾನಿಲಯ ಅಧ್ಯಯನ ಕೇಂದ್ರ, ಲಕ್ಷ್ಮೀ ಗುಡಿ ಹತ್ತಿರ, ರಾಯಚೂರು ರಸ್ತೆ, ಲಿಂಗಸೂಗೂರಿನ ಕಾರ್ಯಾಲಯದಲ್ಲಿ ನೇರವಾಗಿ ಭೇಟಿ ನೀಡಿ, ಅಥವಾ 9480062375, 8453368811 ಮೊಬೈಲ್ ನಂಬರಗೆ ಸಂಪರ್ಕಿಸಿ ಮಾಹಿತಿ ಪಡೆದು ಪ್ರವೇಶಾತಿ ಪಡೆಯಲು ತಿಳಿಸಿದರು.

ಫೆ. 21ರಂದು ಬೃಹತ್ ಉದ್ಯೋಗ ಮೇಳ

ಹೊಸಪೇಟೆ: ಫೆ.21 ರಂದು ನಗರದ ವಿಜಯನಗರ ಕಾಲೇಜ್‌ನಲ್ಲಿ ಬೃಹತ್ ಉದ್ಯೋಗ ಮೇಳ ಆಯೋಜಿಸಲಾಗಿದ್ದು, 50ಕ್ಕೂ ಅಧಿಕ ಕಂಪನಿಗಳು ಭಾಗವಹಿಸಲಿವೆ ಎಂದು ಜಿಲ್ಲಾಧಿಕಾರಿ ಕವಿತಾ ಎಸ್. ಮನ್ನಿಕೇರಿ ತಿಳಿಸಿದರು.

ಸಂಜೀವಿನಿ ಕರ್ನಾಟಕ ರಾಜ್ಯ ಗ್ರಾಮೀಣ ಜೀವನೋಪಾಯ ಸಂವರ್ಧನ ಸಂಸ್ಥೆ, ಕೌಶಲ ಅಭಿವೃದ್ಧಿ ಉದ್ಯಮಿಶೀಲತೆ, ಜೀವನೋಪಾಯ ಇಲಾಖೆ, ದೀನ್ ದಯಾಳ್ ಉಪಾಧ್ಯಾಯ ಗ್ರಾಮೀಣ ಕೌಶಲ ಯೋಜನೆ, ಜಿಲ್ಲಾ ವಾಣಿಜ್ಯ ಮತ್ತು ಕೈಗಾರಿಕಾ ಸಂಸ್ಥೆ ಹಾಗೂ ವಿಜಯನಗರ ಕಾಲೇಜು ಸಹಯೋಗದಲ್ಲಿ ನಗರದ ಜಿಲ್ಲಾಧಿಕಾರಿಗಳ ಕಚೇರಿ ಸಭಾಂಗಣದಲ್ಲಿ ಆಯೋಜಿಸಲಾಗಿದ್ದ ಜಿಲ್ಲಾ ಮಟ್ಟದ ಉದ್ಯೋಗ ಮೇಳ ಪೂರ್ವಭಾವಿ ಸಭೆಯ ಅಧ್ಯಕ್ಷತೆ ವಹಿಸಿ ಮಾತನಾಡಿದರು.

ಉದ್ಯೋಗ ಮೇಳದಲ್ಲಿ ರಾಜ್ಯದ ವಿವಿಧ ಪ್ರತಿಷ್ಠಿತ 50ಕ್ಕೂ ಹೆಚ್ಚು ಎಮ್‌ಎನ್‌ಸಿ ಕಂಪನಿಗಳು ಭಾಗವಹಿಸಲಿವೆ. ಇದರಿಂದ ಜಿಲ್ಲೆಯ ನಿರುದ್ಯೋಗ ಯುವಕ ಯುವತಿಯರಿಗೆ ಸಾಕಷ್ಟು ಉದ್ಯೋಗ ಸಿಗಲಿದೆ. ಈ ಸುವರ್ಣಾವಕಾಶವನ್ನು ಸದುಪಯೋಗ ಪಡೆದುಕೊಳ್ಳಬಹುದಾಗಿದೆ. ಮೇಳದಲ್ಲಿ ಭಾಗವಹಿಸಲು ಇಚ್ಚಿಸುವ ಅರ್ಹ ಆಸಕ್ತರು 18 ವರ್ಷದಿಂದ 35 ವರ್ಷ ಒಳಗಿನ ಎಸ್.ಎಸ್. ಎಲ್ಸಿ, ಪಿಯುಸಿ, ಐಟಿಐ, ಡಿಪ್ಲೊಮೋ, ನರ್ಸಿಂಗ್, ಎಂಜಿನಿಯರಿಂಗ್, ಬಿಕಾಂ, ಬಿಎಸ್‌ಸಿ, ಬಿಎ, ಬಿಬಿಎ, ಬಿಎಚ್ ಎಂ, ಎಂಕಾಂ, ಎಂಬಿಎ, ಎಂಎಸ್‌ಸಿ, ಎಂಎ ಪದವಿ ವಿದ್ಯಾರ್ಹತೆ ಹೊಂದಿದವರು ಈ ಮೇಳದಲ್ಲಿ ಭಾಗವಹಿಸಬಹುದು ಎಂದರು.

ನೋಂದಣಿ ಮತ್ತು ಹೆಚ್ಚಿನ ಮಾಹಿತಿಗಾಗಿ ನಗರದ ವಿಜಯನಗರ ಕಾಲೇಜು ಅಥವಾ ದೂ,ಸಂ: 7975278783, 9986779624 ಗೆ ಸಂಪರ್ಕಿಸಬಹುದು ಎಂದು ಜಿಲ್ಲಾಧಿಕಾರಿ ಕವಿತಾ ಎಸ್. ಮನ್ನಿಕೇರಿ ತಿಳಿಸಿದರು.

ರಾಷ್ಟ್ರೀಯ ಜಂತುಹುಳು ನಿವಾರಣೆ ದಿನ

ಕೊಪ್ಪಳ: ಜಿಲ್ಲೆಯಲ್ಲಿನ 1 ರಿಂದ 19 ವರ್ಷದ ಒಳಗಿನ ಎಲ್ಲ ಮಕ್ಕಳು ಕಡ್ಡಾಯವಾಗಿ ಅಲ್ಬೆಂಡಾಜೋಲ್ ಮಾತ್ರೆ ತಪ್ಪದೇ ಸೇವಿಸಬೇಕು ಎಂದು ಡಿಎಚ್‌ಒ ಡಾ. ಟಿ.ಲಿಂಗರಾಜು ಹೇಳಿದರು.

ತಾಲೂಕಿನ ಲಿಂಗದಹಳ್ಳಿ ಗ್ರಾಮದ ಡಾ. ಎ.ಪಿ.ಜೆ ಅಬ್ದುಲ್ ಕಲಾಂ ವಸತಿ ಶಾಲೆ ಆವರಣದಲ್ಲಿ ಆಯೋಜಿಸಿದ್ದ ರಾಷ್ಟ್ರೀಯ ಜಂತುಹುಳು ನಿವಾರಣೆ ದಿನದ ಜಿಲ್ಲಾಮಟ್ಟದ ಉದ್ಘಾಟನೆ ಕಾರ್ಯಕ್ರಮವನ್ನು ಮಕ್ಕಳಿಗೆ ಜಂತು ನಿವಾರಕ ಮಾತ್ರೆ ವಿತರಣೆ ಮಾಡುವ ಮೂಲಕ ಉದ್ಘಾಟಿಸಿ ಮಾತನಾಡಿದರು.

ಅಲ್ಬೆಂಡಾಜೋಲ್ ಮಾತ್ರೆ ಎಲ್ಲ ಮಕ್ಕಳಿಗೆ ಉಚಿತವಾಗಿ ನೀಡಲಾಗುತ್ತದೆ. ಮಕ್ಕಳಿಗೆ ಜಂತುನಿವಾರಕ ಮಾತ್ರೆ ಕೊಡುವುದರಿಂದ ರಕ್ತ ಹೀನತೆ ನಿಯಂತ್ರಿಸುತ್ತದೆ. ಪೌಷ್ಠಿಕಾಂಶ ಹೀರುವಿಕೆ ಸುಧಾರಿಸುತ್ತದೆ. ಇದಲ್ಲದೇ ಅವರಲ್ಲಿ ಏಕಾಗ್ರತೆ, ಕಲಿಕಾ ಸಾಮರ್ಥ್ಯ ಹೆಚ್ಚಿಸುತ್ತದೆ. ಶಾಲೆ ಮತ್ತು ಅಂಗನವಾಡಿ ಕೇಂದ್ರದಲ್ಲಿ ಮಕ್ಕಳ ಹಾಜರಾತಿ ಸುಧಾರಿಸಲು ಸಹ ನೆರವಾಗುತ್ತದೆ. ಪರಿಸರದಲ್ಲಿ ಜಂತುಹುಳು ಕಡಿಮೆ ಮಾಡುವುದರ ಮೂಲಕ ಸಮುದಾಯಕ್ಕೆ ಪ್ರಯೋಜನಕಾರಿಯಾಗಿರುತ್ತದೆ. ಎಲ್ಲ ಮಕ್ಕಳು ಕಡ್ಡಾಯವಾಗಿ ಅಲ್ಬೆಂಡಾಜೋಲ್ ಮಾತ್ರೆ ತಪ್ಪದೇ ಸೇವಿಸಬೇಕು ಎಂದು ತಿಳಿಸಿದರು.

ಲಿಂಗದಹಳ್ಳಿ ಡಾ. ಎ.ಪಿ.ಜೆ ಅಬ್ದುಲ್ ಕಲಾಂ ವಸತಿ ಶಾಲೆ ಪ್ರಾಂಶುಪಾಲ ದ್ಯಾಮಣ್ಣ ಅಧ್ಯಕ್ಷತೆ ವಹಿಸಿದ್ದರು. ಟಿಎಚ್‌ಒ ಡಾ. ರಾಮಾಂಜನೇಯ, ಆಡಳಿತ ವೈದ್ಯಾಧಿಕಾರಿ ಡಾ. ಕರಿಯಮ್ಮ, ಉಪ ಪ್ರಾಂಶುಪಾಲ ಪ್ರಮೋದ, ಜಿಲ್ಲಾ ಆರೋಗ್ಯ ಶಿಕ್ಷಣಾಧಿಕಾರಿ ಶಿವಾನಂದ ವೈ.ಪಿ., ಬಿಇಒ ಗಂಗಮ್ಮ

ಆರೋಗ್ಯ ಇಲಾಖೆಯ ವಂದನಾ, ತಾಲೂಕಾ ಆಶಾ ಮೇಲ್ವಿಚಾರಕಿ ಸಂಧ್ಯಾ, ಆರ್.ಕೆ.ಎಸ್.ಕೆ ಜಿಲ್ಲಾ ಸಂಯೋಜಕ ಮೆಹಬೂಬ್, ವಸತಿ ನಿಲಯದ ವಾರ್ಡ್ ನಾಗರಾಜ, ಇದ್ದರು. ದೇವರಾಜ ಮೇಟಿ ನಿರೂಪಿಸಿದರು.

ಸೈಬರ್ ವಂಚನೆಗಳಿಂದ ಪಾರಾಗಲು ಜಾಗೃತಿ ಒಂದೇ ಪರಿಹಾರ

ಸುರಕ್ಷಿತ ಅಂತರ್ಜಾಲ ದಿನಾಚರಣೆ | ಸೈಬರ್ ಸುರಕ್ಷತೆ ಕೇವಲ ಪೊಲೀಸರ ಜವಾಬ್ದಾರಿಯಲ್ಲ : ಡಿವೈಎಸ್‌ಪಿ ಸಿದ್ದಲಿಂಗನಗೌಡ

ಕೊಪ್ಪಳ: ಪ್ರತಿಯೊಬ್ಬ ನಾಗರಿಕರು, ಸರಕಾರಿ ಅಧಿಕಾರಿಗಳು, ಸಿಬ್ಬಂದಿ ಸೈಬರ್‌ಅಪರಾಧಗಳ ಬಗ್ಗೆ ಜಾಗೃತರಾಗಬೇಕು. ಡಿಜಿಟಲ್ ಜಗತ್ತಿನಲ್ಲಿ ''ತಡೆ, ಯೋಚನೆ, ನಂತರ ಕ್ರಮ'' ಎಂಬ ನೀತಿ ಅನುಸರಿಸಿದರೆ ಮೋಸದಿಂದ ತಪ್ಪಿಸಿಕೊಳ್ಳಬಹುದು ಎಂದು ಜಿಲ್ಲಾ ಸೈಬರ್ ಕ್ರೈಂ ಡಿವೈಎಸ್‌ಪಿ ಸಿದ್ದಲಿಂಗನಗೌಡ ಪಾಟೀಲ್ ಹೇಳಿದರು.

ನಗರದ ಜಿಲ್ಲಾಡಳಿತ ಭವನದ ಆಡಿಟೋರಿಯಂ ಸಭಾಂಗಣದಲ್ಲಿ ಸುರಕ್ಷಿತ ಅಂತರ್ಜಾಲ ದಿನಾಚರಣೆ ಅಂಗವಾಗಿ ಆಯೋಜಿಸಿದ್ದ ಜಾಗೃತಿ ಕಾರ್ಯಾಗಾರದಲ್ಲಿ ಮಾತನಾಡಿದರು.

ಸೈಬರ್ ಸುರಕ್ಷತೆ ಎಂಬುದು ಕೇವಲ ಪೊಲೀಸರ ಜವಾಬ್ದಾರಿ ಮಾತ್ರವಲ್ಲ. ಆನ್ ಲೈನ್ ಬ್ಯಾಂಕಿಂಗ್, ಯುಪಿಐ ಪಾವತಿ, ಸಾಮಾಜಿಕ ಜಾಲತಾಣ ಮತ್ತು ಇ–ಕಾಮರ್ಸ್ ಬಳಕೆ ಹೆಚ್ಚಿದಂತೆ ಮೋಸಗಾರರು ಹೊಸ ಹೊಸ ವಿಧಾನ ಬಳಸುತ್ತಿದ್ದಾರೆ.

ಮೂರು ತಿಂಗಳ ಹಿಂದಷ್ಟೇ ಬೆಂಗಳೂರಿನ ಮಹಿಳೆಯೊಬ್ಬರು 32 ಕೋಟಿ ರು.ಹಣ ಕಳೆದುಕೊಂಡಿದ್ದಾರೆ. ಕೊಪ್ಪಳ ಜಿಲ್ಲೆ ಹಾಗೂ ಸುತ್ತಮುತ್ತಲೂ ಸೈಬರ್ ಪ್ರಕರಣ ಹೆಚ್ಚುತ್ತಿವೆ. ಜನರು ಜಾಗೃತರಾಗಿರಿ ಸೈಬರ್ ಕ್ರೈಂ ನಿಂದ ತಪ್ಪಿಸಿಕೊಳ್ಳಬೇಕು.

ಇದಕ್ಕಾಗಿ ಬಲವಾದ ಪಾಸ್ ವರ್ಡ್ ಬಳಸಬೇಕು. ಒಟಿಪಿ, ಪಿನ್, ಸಿವಿವಿ ಯಾರಿಗೂ ಹೇಳಬಾರದು. ಅನಾಮಧೇಯ ಲಿಂಕ್ ಅಥವಾ ಆ್ಯಪ್ ಡೌನ್ ಲೋಡ್ ಮಾಡಬೇಡಿ.

ವೈಯಕ್ತಿಕ ಮಾಹಿತಿ ಸಾಮಾಜಿಕ ಜಾಲತಾಣದಲ್ಲಿ ಹಂಚಬೇಡಿ. ಹಣ ವರ್ಗಾವಣೆಗೂ ಮೊದಲು ಖಚಿತಪಡಿಸಿಕೊಂಡು ವರ್ಗಾವಣೆ ಮಾಡಿ ಎಂದು ಮಾಹಿತಿ ನೀಡಿದರು.

ಸದ್ಯ ಮನುಷ್ಯನಿಗೆ ಮೊಬೈಲ್ ಜೀವನದ ಒಂದು ಅವಿಭಾಜ್ಯ ಅಂಗವಾಗಿದೆ. ಮೊಬೈಲ್, ಇಂಟರ್ ನೆಟ್ ನಿಂದ ನಮಗೆ ಬಹಳಷ್ಟು ಲಾಭ–ನಷ್ಟಗಳಿವೆ. ಆದರೆ, ಅವುಗಳನ್ನು ಯಾವ ರೀತಿ ಸದ್ಬಳಕೆ ಮಾಡಿಕೊಳ್ಳುತ್ತೇವೆ ಎಂಬುವುದು ಮುಖ್ಯ.

ನಾವುಗಳು ಎಷ್ಟೇ ಜಾಣರಿದ್ದರೂ ಕೆಲವೊಮ್ಮೆ ಹ್ಯಾಕರ್ಸ್ ಅಥವಾ ಸೈಬರ್‌ಕ್ರೈಂ ಪ್ರಕರಣಗಳಿಗೆ ಬಲಿಯಾಗಿ, ತೊಂದರೆಗೆ ಒಳಗಾಗಬಹುದು. ಇದಕ್ಕಾಗಿ ಪ್ರತಿಯೊಬ್ಬರೂ ಸೈಬರ್ ಅಪರಾಧ ಕುರಿತು ಜಾಗೃತರಾಗಿರಬೇಕು. ಮನುಷ್ಯನಿಗೆ ಅತಿ ಆಸೆ ಮತ್ತು ಭಯ ಸೈಬರ್ ಕ್ರೈಂಗೆ ದಾರಿಯಾಗುತ್ತದೆ ಎಂದು ತಿಳಿಸಿದರು.

ಸೈಬರ್‌ವಂಚನೆಗೆ ಒಳಗಾದವರು ತಕ್ಷಣ 1930 ಸೈಬರ್ ಕ್ರೈಂ ಸಹಾಯವಾಣಿಗೆ ಕರೆ ಮಾಡಿ ಅಥವಾ ಮೋಸ ಹೋದ ಒಂದು ಗಂಟೆ ಒಳಗೆ ಹತ್ತಿರದ ಪೊಲೀಸ್ ಠಾಣೆಗೆ ಭೇಟಿ ನೀಡಿ ದೂರು ದಾಖಲಿಸಿದರೆ ಹಣ ವಾಪಸ್ ಪಡೆಯುವ ಸಾಧ್ಯತೆ ಹೆಚ್ಚಿರುತ್ತದೆ. ಇನ್ವೆಸ್ಟ್‌ಮೆಂಟ್, ಎಪಿಕೆ ಫೈಲ್, ಡಿಜಿಟಲ್ ಅರೆಸ್ಟ್, ಲೋನ್ ಆ್ಯಪ್, ರೀಲ್ಸ್ ಫ್ರಾಡ್ ಕುರಿತು ಮಾಹಿತಿ ನೀಡಿ ಅವುಗಳಿಂದ ಹೇಗೆ ಜಾಗೃತರಾಗಿರಬೇಕು ಎಂದು ತಿಳಿಸಿದರು. ಜಿಲ್ಲಾ ಎನ್‌ಐಸಿ ಅಧಿಕಾರಿ ಬಸವರಾಜ ಇದ್ದರು.

ಕೊಪ್ಪಳದ ಜಿಲ್ಲಾಡಳಿತ ಭವನದ ಆಡಿಟೋರಿಯಂ ಸಭಾಂಗಣದಲ್ಲಿ ಸುರಕ್ಷಿತ ಅಂತರ್ಜಾಲ ದಿನಾಚರಣೆ ಅಂಗವಾಗಿ ಆಯೋಜಿಸಿದ್ದ ಜಾಗೃತಿ ಕಾರ್ಯಾಗಾರದಲ್ಲಿ ಡಿವೈಎಸ್‌ಪಿ ಸಿದ್ದಲಿಂಗನಗೌಡ ಮಂಗಳವಾರ ಮಾತನಾಡಿದರು.

> ವಂಚಕರು ಲಕ್ಕಿ ಡ್ರಾನಲ್ಲಿ ಹಣ ಗೆದ್ದಿದ್ದೀರಿ.ನಿಮ್ಮ ಮೊಬೈಲ್ ಸಂಖ್ಯೆಗೆ ಆಫರ್‌ಬಂದಿದೆ ಎಂದು ವಿವಿಧ ಆಸೆ ತೋರಿಸುತ್ತಾರೆ. ನಿಮ್ಮ ಎಟಿಎಂ ಕಾರ್ಡ್ ಅವಧಿ ಮುಕ್ತಾಯಗೊಂಡಿದೆ. ಬ್ಲಾಕ್ ಆಗಿದೆ ಎಂದು ವಿವಿಧ ಬಗೆಯಲ್ಲು ಭಯ ಹುಟ್ಟಿಸಿ ವಂಚಿಸುತ್ತಾರೆ. ಮೊಬೈಲ್ ಕರೆ ಮಾಡಿ ಯಾರಾದರೂ ಕೇಳಿದರೂ, ಒಟಿಪಿ, ಆಧಾರ್,ಪ್ಯಾನ್ ಅಥವಾ ಬ್ಯಾಂಕ್ ಮಾಹಿತಿ ಬಹಿರಂಗಪಡಿಸಬಾರದು.
>
> –ಸಿದ್ದಲಿಂಗನಗೌಡ, ಡಿವೈಎಸ್‌ಪಿ

ಚಂದ್ರಯಾನ-4 ಲ್ಯಾಂಡಿಂಗ್ ಸೈಟ್ ಘೋಷಿಸಿದ ಇಸ್ರೋ

ಚಂದ್ರನ ದಕ್ಷಿಣ ಧ್ರುವದ ಮಾನ್ಸ್ ಮೌಂಟನ್ ಬೆಟ್ಟದಲ್ಲಿ ಇಳಿಯಲಿದೆ ನೌಕೆ

ದೆಹಲಿ: ಚಂದ್ರಯಾನ-4 ಮಿಷನ್‌ಗಾಗಿ ಚಂದ್ರನ ದಕ್ಷಿಣ ಧ್ರುವದ ಬಳಿ ಲ್ಯಾಂಡಿಂಗ್ ಸ್ಥಳವನ್ನು ಇಸ್ರೋ ಗುರುತಿಸಿದೆ. ಚಂದ್ರಯಾನ-2 ಆರ್ಬಿಟರ್‌ನಿಂದ ಬಂದ ಚಿತ್ರಗಳ ಆಧಾರದ ಮೇಲೆ, ವಿಜ್ಞಾನಿಗಳು ಮಾನ್ಸ್ ಮೌಂಟನ್ (ಎಂಎಂ-4) ಪ್ರದೇಶವನ್ನು ಅತ್ಯಂತ ಸೂಕ್ತವಾದ ಲ್ಯಾಂಡಿಂಗ್ ತಾಣವೆಂದು ಗುರುತಿಸಿದ್ದಾರೆ. ಮಾನ್ಸ್ ಮೌಂಟನ್ ಚಂದ್ರನ ದಕ್ಷಿಣ ಧ್ರುವದ ಬಳಿ ಇರುವ ಸುಮಾರು 6,000 ಮೀಟರ್ ಎತ್ತರದ ಪರ್ವತವಾಗಿದೆ. ಇದರ ಶಿಖರವು ಹೆಚ್ಚಾಗಿ ಸಮತಟ್ಟಾಗಿದ್ದು, ಇಳಿಯಲು ಸೂಕ್ತವಾಗಿದೆ. ಆದರೆ, ಇಳಿಯುವ ಸ್ಥಳದ ಕುರಿತು ಅಂತಿಮ ನಿರ್ಧಾರವನ್ನು ಲಾಂಚಿಂಗ್‌ನ ಸಮೀಪದಲ್ಲಿ ತೆಗೆದುಕೊಳ್ಳಲಾಗುತ್ತದೆ. ವಿಜ್ಞಾನಿಗಳ ಪ್ರಕಾರ, ಈ ಪ್ರದೇಶವು ದೀರ್ಘಕಾಲದವರೆಗೆ ಸೂರ್ಯನ ಬೆಳಕನ್ನು ಪಡೆಯುವುದರಿಂದ ಇದು ಮುಖ್ಯವಾಗಿದೆ. ಇದಲ್ಲದೆ, ಈ ಪ್ರದೇಶದಲ್ಲಿ ನೀರಿನ ಮಂಜುಗಡ್ಡೆ ಇರಬಹುದು ಎಂದು ನಂಬಲಾಗಿದೆ.

ಚಂದ್ರಯಾನ-2ರ ಚಿತ್ರಗಳಿಂದ ಸಹಾಯ: ಚಂದ್ರಯಾನ-2 ಆರ್ಬಿಟರ್‌ನಲ್ಲಿರುವ ಹೈ ರೆಸಲ್ಯೂಷನ್ ಕ್ಯಾಮೆರಾದ ಚಿತ್ರಗಳನ್ನು ಪರಿಗಣಿಸಿ ಲ್ಯಾಂಡಿಂಗ್ ಸೈಟ್ ಅನ್ನು ನಿರ್ಧರಿಸಲು ಬಳಸಲಾಯಿತು. ಈ ಕ್ಯಾಮೆರಾ ಚಂದ್ರನ ಮೇಲ್ಮೈಯನ್ನು ಪ್ರತಿ ಪಿಕ್ಸೆಲ್‌ಗೆ ಸರಿಸುಮಾರು 32 ಸೆಂಟಿಮೀಟರ್‌ಗಳ ರೆಸಲ್ಯೂಶನ್‌ನಲ್ಲಿ ಚಿತ್ರಿಸುತ್ತದೆ, ಇದು ಸಣ್ಣ ಕುಳಿಗಳು, ಬಂಡೆಗಳು, ಇಳಿಜಾರುಗಳು ಮತ್ತು ಮೇಲ್ಮೈ ವಿನ್ಯಾಸಗಳ ಸ್ಪಷ್ಟ ಗೋಚರತೆಯನ್ನು ತಿಳಿಸುತ್ತದೆ. ಇಳಿಯಲು ಅಪಾಯಕಾರಿ ಪ್ರದೇಶಗಳನ್ನು ಮುಂಚಿತವಾಗಿ ಗುರುತಿಸಲು ಅನುವು ಮಾಡಿಕೊಡುತ್ತದೆ. ಎಂಎಂ-4 ತಾಣವನ್ನು ಅತ್ಯಂತ ಸುರಕ್ಷಿತವೆಂದು ಪರಿಗಣಿಸಲಾಗಿದ್ದು ಈ ಸ್ಥಳದಲ್ಲಿ ಸರಾಸರಿ ಇಳಿಜಾರು ಸುಮಾರು 5 ಡಿಗ್ರಿಗಳಷ್ಟಿದ್ದರೆ, ಲ್ಯಾಂಡರ್ 10 ಡಿಗ್ರಿಗಳ ವರೆಗಿನ ಇಳಿಜಾರುಗಳಲ್ಲಿ ಇಳಿಯುವ ಸಾಮರ್ಥ್ಯವನ್ನು ಹೊಂದಿದೆ. ದೊಡ್ಡ ಬಂಡೆಗಳು ಅಪರೂಪ, ಹೆಚ್ಚಿನ ಬಂಡೆಗಳು 0.3 ಮೀಟರ್‌ಗಿಂತ ಚಿಕ್ಕದಾಗಿರುವುದರಿಂದ ಲ್ಯಾಂಡಿಂಗ್ ಅಪಾಯವನ್ನು ಕಡಿಮೆ ಮಾಡುತ್ತದೆ.

ಈ ತಾಣವು ಸತತ 11 ರಿಂದ 12 ದಿನಗಳವರೆಗೆ ಸೂರ್ಯನ ಬೆಳಕನ್ನು ಪಡೆಯುವ ನಿರೀಕ್ಷೆಯಿದೆ. ಇಲ್ಲಿಂದ ಭೂಮಿಯ ರೇಡಿಯೋ ಸಂವಹನವು ಸ್ಪಷ್ಟವಾಗಿಯೇ ಉಳಿದಿದೆ. ಇದರಿಂದ ಕಾರ್ಯಾಚರಣೆಯ ಸಮಯದಲ್ಲಿ ಸಂವಹನದಲ್ಲಿ ಯಾವುದೇ ಪ್ರಮುಖ ಸಮಸ್ಯೆ ಇಲ್ಲ ಎನ್ನಲಾಗಿದೆ.

ಸವಾಲಿನ ಯೋಜನೆ: ಸ್ಟ್ಯಾಕ್ 1 ಚಂದ್ರನ ಮಾದರಿ ಸಂಗ್ರಹಕ್ಕಾಗಿ ಅಸೆಂಡರ್ ಮಾಡ್ಯೂಲ್ ಮತ್ತು ಮೇಲ್ಮೈಯಲ್ಲಿ ಚಂದ್ರನ ಮಾದರಿ ಸಂಗ್ರಹಕ್ಕಾಗಿ ಡಿಸೆಂಡರ್ ಮಾಡ್ಯೂಲ್ ಅನ್ನು ಒಳಗೊಂಡಿದೆ. ಸ್ಟ್ಯಾಕ್ 2 ಥ್ರಸ್ಟ್‌ಗಾಗಿ ಪ್ರೊಪಲ್ಷನ್ ಮಾಡ್ಯೂಲ್, ಮಾದರಿ ಹಿಡಿದಿಡಲು ವರ್ಗಾವಣೆ ಮಾಡ್ಯೂಲ್ ಮತ್ತು ಮಾದರಿಗಳನ್ನು ಭೂಮಿಗೆ ಹಿಂದಿರುಗಿಸಲು ಮರು-ಪ್ರವೇಶ ಮಾಡ್ಯೂಲ್ ಅನ್ನು ಒಳಗೊಂಡಿದೆ. ಚಂದ್ರಯಾನ-4 ಅನ್ನು ಇಲ್ಲಿಯವರೆಗಿನ ಇಸ್ರೋದ ಚಂದ್ರಯಾನ ಕಾರ್ಯಾಚರಣೆಗಳಲ್ಲಿ ಅತ್ಯಂತ ಸವಾಲಿನ ಮತ್ತು ಕ್ಲಿಷ್ಟ ಬಾಹ್ಯಾಕಾಶ ಕಾರ್ಯಾಚರಣೆ ಎಂದು ಪರಿಗಣಿಸಲಾಗಿದೆ.

₹ 2104 ಕೋಟಿ ವೆಚ್ಚದ ಯೋಜನೆ

₹2,104 ಕೋಟಿ ವೆಚ್ಚದ ಈ ಕಾರ್ಯಾಚರಣೆಯು ಚಂದ್ರನ ಶಿಲೆಗಳು ಮತ್ತು ಮಣ್ಣನ್ನು ಭೂಮಿಗೆ ಮರಳಿ ತರಲಿದೆ. ಈ ಕಾರ್ಯಾಚರಣೆಯು ಎರಡು ವಿಭಿನ್ನ ರಾಕೆಟ್‌ಗಳನ್ನು ಬಳಸುತ್ತದೆ. ಹೆವಿಲಿಫ್ಟರ್ ಎಲ್‌ವಿಎಂ-3 ಮತ್ತು ಇಸ್ರೋದ ವಿಶ್ವಾಸಾರ್ಹ ಲಾಂಚರ್ ಪಿಎಸ್‌ಎಲ್‌ವಿ ವಿಭಿನ್ನ ಪೇಲೋಡ್‌ಗಳನ್ನು ಹೊತ್ತೊಯ್ಯುತ್ತದೆ.

ಚಂದ್ರನಲ್ಲಿ ಹತ್ತು ವರ್ಷಗಳಲ್ಲಿ ಮನುಷ್ಯನಿಗೆ ನಗರ!

- ವಿಶ್ವವಿಖ್ಯಾತ ಉದ್ಯಮಿ, ಸ್ಪೇಸ್‌ಎಕ್ಸ್ ಮಾಲೀಕ ಎಲಾನ್ ಮಸ್ಕ್ ಕನಸಿನ ಯೋಜನೆ
- ಚಂದ್ರನ ಜೊತೆಜೊತೆಗೇ ಮಂಗಳನಲ್ಲೂ ನಗರ ನಿರ್ಮಿಸಲು ಮಸ್ಕ್‌ರಿಂದ ಸತತ ಶ್ರಮ!

ದೆಹಲಿ: ಮಾನವ ನಾಗರಿಕತೆಯನ್ನು ಭೂಮಿ ಆಚೆ ಕೊಂಡೊಯ್ಯುವ ಮಹತ್ವಾಕಾಂಕ್ಷೆಯೊಂದಿಗೆ, ಚಂದ್ರನ ಮೇಲೆ ನಗರವನ್ನು ನಿರ್ಮಿಸಲು ಸ್ಪೇಸ್‌ಎಕ್ಸ್ ಸಂಸ್ಥೆ ಗಂಭೀರವಾಗಿ ಕೆಲಸ ಮಾಡುತ್ತಿದೆ ಎಂದು ಸಿಇಒ ಎಲಾನ್ ಮಸ್ಕ್ ಹೇಳಿದ್ದಾರೆ. ಮಂಗಳ ಗ್ರಹಕ್ಕೆ ಹೋಲಿಸಿದರೆ, ಚಂದ್ರನಲ್ಲಿ ಈ ಯೋಜನೆಯನ್ನು ಕಡಿಮೆ ಸಮಯದಲ್ಲಿ ಸಾಧಿಸಬಹುದು ಎಂಬ ಕಾರಣದಿಂದಲೇ ಚಂದ್ರನಿಗೆ ಹೆಚ್ಚಿನ ಆದ್ಯತೆ ನೀಡಲಾಗುತ್ತಿದೆ ಎಂದು ಅವರು ಸ್ಪಷ್ಟಪಡಿಸಿದ್ದಾರೆ.

ಎಕ್ಸ್‌ನಲ್ಲಿ ಪೋಸ್ಟ್ ಮಾಡಿರುವ ಎಲಾನ್ ಮಸ್ಕ್, ಸ್ಪೇಸ್‌ಎಕ್ಸ್ ಈಗಾಗಲೇ ಚಂದ್ರನ ಮೇಲೆ ನಗರ ನಿರ್ಮಾಣದತ್ತ ಗಮನ ಹರಿಸಿದೆ. ಈ ಗುರಿಯನ್ನು ನಾವು 10 ವರ್ಷಗಳೊಳಗೆ ಸಾಧಿಸಬಹುದು. ಆದರೆ ಮಂಗಳ ಗ್ರಹದಲ್ಲಿ ಈ ನಗರ ನಿರ್ಮಾಣಕ್ಕೆ 20 ವರ್ಷಕ್ಕಿಂತ ಹೆಚ್ಚು ಸಮಯ ಬೇಕಾಗುತ್ತದೆ ಎಂದು ತಿಳಿಸಿದ್ದಾರೆ.

2027ರಲ್ಲಿ ಮಾನವರಹಿತ ಲ್ಯಾಂಡಿಂಗ್

ಸ್ಪೇಸ್‌ಎಕ್ಸ್ 2027ರ ಮಾರ್ಚ್ ವೇಳೆಗೆ ಯಾವುದೇ ಸಿಬ್ಬಂದಿ ಇಲ್ಲದೇ ಚಂದ್ರನ ಮೇಲೆ ಲ್ಯಾಂಡಿಂಗ್ ನಡೆಸುವ ಗುರಿಯನ್ನು ಹೊಂದಿದೆ. ಇದು ಮುಂದಿನ ಮಾನವ ಚಂದ್ರಯಾನಕ್ಕೆ ಮಹತ್ವದ ತಯಾರಿ ಹಂತವಾಗಲಿದೆ ಎಂದು ತಜ್ಞರು ಅಭಿಪ್ರಾಯಪಟ್ಟಿದ್ದಾರೆ. ಗಗನಯಾತ್ರಿಗಳನ್ನು ಮತ್ತೆ ಚಂದ್ರನಿಗೆ ಕಳುಹಿಸುವ ಯತ್ನದಲ್ಲಿ ಅಮೆರಿಕ ಇದೀಗ ಚೀನಾದಿಂದ ಗಂಭೀರ ಸವಾಲನ್ನು ಎದುರಿಸುತ್ತಿದೆ. 1972ರಲ್ಲಿ ಅಪೋಲೋ ಕಾರ್ಯಾಚರಣೆ ಬಳಿಕ ಯಾವುದೇ ಮನುಷ್ಯ ಚಂದ್ರನ ಮೇಲಿಳಿದಿಲ್ಲ. ಅಮೆರಿಕ ತನ್ನ ಆರ್ಟೆಮಿಸ್ ಯೋಜನೆಯ ಮೂಲಕ ಮಾನವರನ್ನು ಮತ್ತೆ ಚಂದ್ರನಿಗೆ ಕಳುಹಿಸಲು ಸಿದ್ಧತೆ ನಡೆಸುತ್ತಿದ್ದರೆ, ಚೀನಾ ಸಹ ಸ್ವಂತ ಚಂದ್ರ ನಿಲ್ದಾಣ ಮತ್ತು ಮಾನವ ಯಾತ್ರೆಗಳ ಯೋಜನೆಗಳನ್ನು ವೇಗಗೊಳಿಸಿದೆ. ಎರಡೂ ರಾಷ್ಟ್ರಗಳು ಚಂದ್ರನನ್ನು ಭವಿಷ್ಯದ ಬಾಹ್ಯಾಕಾಶ ಅನ್ವೇಷಣೆ, ಸಂಪನ್ಮೂಲಗಳ ಅಧ್ಯಯನ ಹಾಗೂ ತಂತ್ರಜ್ಞಾನ ಪ್ರಾಬಲ್ಯಕ್ಕೆ ಪ್ರಮುಖ ದ್ವಾರವೆಂದು ಪರಿಗಣಿಸುತ್ತಿವೆ. ಈ ಹಿನ್ನೆಲೆ ಚಂದ್ರನ ಸುತ್ತ ಹೊಸ ರೀತಿಯ ಜಾಗತಿಕ ಸ್ಪರ್ಧೆಗೆ ವೇದಿಕೆಯಾಗುತ್ತಿದೆ.

ಮಂಗಳನ ಕುರಿತು ಯೋಜನೆ: ಚಂದ್ರ ಯೋಜನೆಯ ಜೊತೆಗೆ, ಮಂಗಳ ಗ್ರಹದಲ್ಲಿ ನಗರ ನಿರ್ಮಿಸುವ ಗುರಿಯನ್ನೂ ಸ್ಪೇಸ್‌ಎಕ್ಸ್ ಕೈಬಿಟ್ಟಿಲ್ಲ ಎಂದು ಮಸ್ಕ್ ಹೇಳಿದ್ದಾರೆ. ಮಂಗಳನಲ್ಲೂ ನಗರ ನಿರ್ಮಾಣಕ್ಕೆ ಶ್ರಮಿಸುತ್ತಿದ್ದೇವೆ. ಸುಮಾರು 5ರಿಂದ 7 ವರ್ಷಗಳಲ್ಲಿ ಆ ಪ್ರಯತ್ನ ಆರಂಭವಾಗಲಿದೆ. ಆದರೆ ಈ ಹೊತ್ತಿನ ಪ್ರಮುಖ ಆದ್ಯತೆ ನಾಗರಿಕತೆಯ ಭವಿಷ್ಯವನ್ನು ಭದ್ರಪಡಿಸುವುದು. ಆ ಕಾರಣಕ್ಕೆ ಚಂದ್ರನ ಯೋಜನೆ ವೇಗವಾಗಿ ಸಾಧ್ಯವಾಗುತ್ತದೆ ಎಂದು ಅವರು ಹೇಳಿದ್ದಾರೆ.

ಹೂಡಿಕೆದಾರರಿಗೆ ಚಂದ್ರನೇ ಆದ್ಯತೆ: ವಾಲ್ ಸ್ಟ್ರೀಟ್ ಜರ್ನಲ್ ವರದಿ ಪ್ರಕಾರ, ಸ್ಪೇಸ್‌ಎಕ್ಸ್ ತನ್ನ ಹೂಡಿಕೆದಾರರಿಗೆ ಚಂದ್ರನಿಗೆ ಸಂಬಂಧಿಸಿದ ಯೋಜನೆಗಳಿಗೇ ಮೊದಲ ಆದ್ಯತೆ ನೀಡಲಾಗುತ್ತಿದೆ ಎಂದು ತಿಳಿಸಿದೆ. ಮಂಗಳ ಗ್ರಹದ ಪ್ರಯಾಣ ಮತ್ತು ನಗರ ನಿರ್ಮಾಣ ಯೋಜನೆಗಳು ನಂತರದ ಹಂತದಲ್ಲಿ ಕೈಗೊಳ್ಳಲಾಗುತ್ತದೆ ಎಂದು ವರದಿ ಹೇಳಿದೆ.

ಚಂದ್ರನತ್ತ ಮೊದಲ ಹೆಜ್ಜೆ: ಚಂದ್ರ ಯೋಜನೆಯು ಮಂಗಳ ಗ್ರಹದ ದೀರ್ಘಾವಧಿ ಕನಸಿಗೆ ತಾಂತ್ರಿಕ ಹಾಗೂ ಕಾರ್ಯಾಚರಣಾತ್ಮಕ ಪರೀಕ್ಷಾ ವೇದಿಕೆಯಾಗಲಿದೆ. ಮಾನವ ವಾಸಸ್ಥಾನ, ಸಂಪನ್ಮೂಲ ಬಳಕೆ ಮತ್ತು ಜೀವವ್ಯವಸ್ಥೆಗಳ ಅನುಭವವನ್ನು ಚಂದ್ರನಲ್ಲಿ ಪಡೆಯುವುದರಿಂದ, ಮುಂದಿನ ದಿನಗಳಲ್ಲಿ ಮಂಗಳನತ್ತ ಹೆಜ್ಜೆ ಇಡುವುದು ಸುಲಭವಾಗಲಿದೆ ಎಂಬುದು ಮಸ್ಕ್ ಅವರ ಲೆಕ್ಕಾಚಾರ. ಚಂದ್ರನ ಮೇಲೆ ನಗರ ನಿರ್ಮಾಣದ ಸ್ಪೇಸ್‌ಎಕ್ಸ್ ಯೋಜನೆ ಕೇವಲ ವಿಜ್ಞಾನ ಕಲ್ಪನೆಯಷ್ಟೇ ಅಲ್ಲ, ಅದು ಭವಿಷ್ಯದ ಮಾನವ ನಾಗರಿಕತೆಯ ದಿಕ್ಕು ಸೂಚಿಸುವ ಮಹತ್ವದ ಹೆಜ್ಜೆಯಾಗಿದೆ. ಅಮೆರಿಕ-ಚೀನಾ ನಡುವಿನ ಬಾಹ್ಯಾಕಾಶ ಸ್ಪರ್ಧೆ, ತಂತ್ರಜ್ಞಾನ ಪ್ರಗತಿ ಮತ್ತು ಎಲಾನ್ ಮಸ್ಕ್‌ರ ಬಹು-ಗ್ರಹ ಕನಸು, ಈ ಎಲ್ಲವೂ ಸೇರಿ, ಮುಂದಿನ ದಶಕವು ಮಾನವ ಇತಿಹಾಸದಲ್ಲಿ ಹೊಸ ಬಾಹ್ಯಾಕಾಶ ಯುಗದ ಆರಂಭವಾಗುವ ಸೂಚನೆ ನೀಡುತ್ತಿದೆ.

ವಾರ್ಷಿಕ ₹1.81 ಲಕ್ಷ ಕೋಟಿ ದಾಟಿದ ವಹಿವಾಟು

ಕರ್ನಾಟಕ ಬ್ಯಾಂಕ್ ಲಾಭ 291 ಕೋಟಿ ರು.ಗೆ ಏರಿಕೆ

ಮಂಗಳೂರು: ಮಂಗಳೂರು ಮೂಲದ ಖಾಸಗಿ ವಲಯದ ಪ್ರಮುಖ ಬ್ಯಾಂಕ್ ಆದ ಕರ್ನಾಟಕ ಬ್ಯಾಂಕ್ ಪ್ರಸಕ್ತ ಹಣಕಾಸು ವರ್ಷದ ಮೂರನೇ ತ್ರೈಮಾಸಿಕದಲ್ಲಿ ಆಕರ್ಷಕ ಪ್ರಗತಿ ಸಾಧಿಸಿದೆ.

ಡಿಸೆಂಬರ್ 31, 2025ಕ್ಕೆ ಕೊನೆಗೊಂಡ ಈ ಅವಧಿಯಲ್ಲಿ ಬ್ಯಾಂಕ್ ಒಟ್ಟು ₹1,81,394.37 ಕೋಟಿಗಳಷ್ಟು ಬೃಹತ್ ವಹಿವಾಟು ನಡೆಸಿದ್ದು, ಕಳೆದ ತ್ರೈಮಾಸಿಕಕ್ಕೆ ಹೋಲಿಸಿದರೆ ಶೇ.3 ಬೆಳವಣಿಗೆ ಕಂಡಿದೆ. ಮಂಗಳೂರಿನ ಕೇಂದ್ರ ಕಚೇರಿಯಲ್ಲಿ ನಡೆದ ನಿರ್ದೇಶಕರ ಮಂಡಳಿ ಸಭೆಯಲ್ಲಿ ಬ್ಯಾಂಕಿನ ಈ ಆರ್ಥಿಕ ಸಾಧನೆಗೆ ಅನುಮೋದನೆ ನೀಡಲಾಯಿತು.

ಬ್ಯಾಂಕಿನ ಲಾಭದ ಪ್ರಮಾಣದಲ್ಲಿ ಸ್ಥಿರತೆ ಕಂಡುಬಂದಿದ್ದು, ಅಕ್ಟೋಬರ್-ಡಿಸೆಂಬರ್ ಅವಧಿಯಲ್ಲಿ ₹290.79 ಕೋಟಿ ನಿವ್ವಳ ಲಾಭ ಗಳಿಸಿದೆ. ಕಳೆದ ವರ್ಷದ ಇದೇ ಅವಧಿಯಲ್ಲಿ ಬ್ಯಾಂಕ್ ₹283.60 ಕೋಟಿ ಲಾಭ ದಾಖಲಿಸಿತ್ತು. ವಾರ್ಷಿಕ ಆಧಾರದ ಮೇಲೆ ಬ್ಯಾಂಕಿನ ನಿವ್ವಳ ಲಾಭದಲ್ಲಿ ಶೇ 2.54ರಷ್ಟು ಏರಿಕೆ ಕಂಡಿದೆ. ಬ್ಯಾಂಕಿನ ಕಾರ್ಯಾಚರಣೆಯ ಲಾಭವು ₹451.80 ಕೋಟಿಗಳಷ್ಟಿದ್ದು, ಇದು ಕಳೆದ ವರ್ಷಕ್ಕಿಂತ ಶೇ.4.32 ಹೆಚ್ಚಳವಾಗಿದೆ.

ಠೇವಣಿ ಮತ್ತು ಮುಂಗಡಗಳ ವಿಭಾಗದಲ್ಲೂ ಬ್ಯಾಂಕ್ ಗಮನಾರ್ಹ ಸಾಧನೆ ಮಾಡಿದೆ. ಬ್ಯಾಂಕಿನ ಒಟ್ಟು ಠೇವಣಿ ಸಂಗ್ರಹವು ₹1,04,111.52 ಕೋಟಿಗಳಿಗೆ ತಲುಪಿದ್ದು, ಶೇ 4.08 ವಾರ್ಷಿಕ ಪ್ರಗತಿ ಸಾಧಿಸಿದೆ. ಸಾಲ ವಿತರಣೆಯಲ್ಲೂ ಚೇತರಿಕೆ ಕಂಡಿರುವ ಬ್ಯಾಂಕ್, ಒಟ್ಟು ₹77,282.85 ಕೋಟಿಗಳಷ್ಟು ಮುಂಗಡಗಳನ್ನು ನೀಡಿದೆ. ಪ್ರಮುಖವಾಗಿ ರಿಟೇಲ್, ಕೃಷಿ ಮತ್ತು ಎಂಎಸ್‌ಎಂಇ ವಲಯಗಳಿಗೆ ನೀಡಿದ ಸಾಲದ ಪ್ರಮಾಣವು ಬ್ಯಾಂಕಿನ ಆದಾಯ ವೃದ್ಧಿಗೆ ಪ್ರಮುಖ ಕಾರಣವಾಗಿದೆ ಎಂದು ವಿಶ್ಲೇಷಿಸಲಾಗಿದೆ. ಆಸ್ತಿ ಗುಣಮಟ್ಟದ ವಿಚಾರದಲ್ಲಿ ಬ್ಯಾಂಕ್ ಉತ್ತಮ ಸುಧಾರಣೆ ತಂದಿದೆ. ವಸೂಲಾಗದ ಸಾಲದ ಪ್ರಮಾಣವು ಗಣನೀಯವಾಗಿ ಇಳಿಕೆಯಾಗಿದೆ. ಒಟ್ಟು ವಸೂಲಾಗದ ಸಾಲದ ಪ್ರಮಾಣವು ಶೇ 3.32ಕ್ಕೆ ಇಳಿದಿದ್ದರೆ, ನಿವ್ವಳ ವಸೂಲಾಗದ ಸಾಲದ ಪ್ರಮಾಣವು ಶೇ 1.31ಕ್ಕೆ ತಗ್ಗಿದೆ. ಕಳೆದ ಸೆಪ್ಟೆಂಬರ್ ಅವಧಿಯಲ್ಲಿ ಇವು ಕ್ರಮವಾಗಿ ಶೇ 3.33 ಮತ್ತು ಶೇ 1.35ರಷ್ಟಿದ್ದವು. ಬ್ಯಾಂಕಿನ ಪ್ರೊವಿಷನ್ ಕವರೇಜ್ ಅನುಪಾತವು ಶೇ 80.90ಕ್ಕೆ ಏರಿಕೆಯಾಗಿರುವುದು ಬ್ಯಾಂಕಿನ ಆರ್ಥಿಕ ಭದ್ರತೆಯನ್ನು ಪುಷ್ಟೀಕರಿಸುತ್ತದೆ.

ಡಿಜಿಟಲ್ ರೂಪಾಂತರದ ಮೂಲಕ ಬ್ಯಾಂಕ್ ಹೊಸ ಉತ್ಪನ್ನಗಳನ್ನು ಮಾರುಕಟ್ಟೆಗೆ ಪರಿಚಯಿಸುತ್ತಿದೆ ಎಂದಿದ್ದಾರೆ. ಕಡಿಮೆ ವೆಚ್ಚದ ಠೇವಣಿಗಳನ್ನು ಆಕರ್ಷಿಸುವಲ್ಲಿ ಬ್ಯಾಂಕ್ ಯಶಸ್ವಿಯಾಗಿದ್ದು, ಈ ಅನುಪಾತವು ಶೇ 31.53ಕ್ಕೆ ಏರಿಕೆಯಾಗಿದೆ. ಮುಂದಿನ ದಿನಗಳಲ್ಲಿ ಡೇಟಾ ಅನಾಲಿಟಿಕ್ಸ್ ಸಾಧನಗಳನ್ನು ಬಳಸಿಕೊಂಡು ಗ್ರಾಹಕರಿಗೆ ಇನ್ನಷ್ಟು ವೇಗವಾದ ಮತ್ತು ಪಾರದರ್ಶಕ ಸೇವೆ ನೀಡಲು ಬ್ಯಾಂಕ್ ಉದ್ದೇಶಿಸಿದೆ.

-ರಾಘವೇಂದ್ರ ಎಸ್. ಭಟ್,
ವ್ಯವಸ್ಥಾಪಕ ನಿರ್ದೇಶಕ ಮತ್ತು ಸಿಇಒ

ಶಾಸಕ ರೋಹಿತ್ ಪವಾರ್ ಗಂಭೀರ ಆರೋಪ

ಅಜಿತ್ ಪವಾರ್ ಪ್ರಯಾಣಿಸಿದ ವಿಮಾನ ಪತನವಲ್ಲ, ಪಿತೂರಿ

ಮುಂಬೈ: ಉಪಮುಖ್ಯಮಂತ್ರಿ ಅಜಿತ್ ಪವಾರ್ ಅವರಿದ್ದ ವಿಮಾನ ಅಪಘಾತದಲ್ಲಿ ಪತನವಾಗಿದ್ದಲ್ಲ, ಅದು ಯೋಜಿತ ದಾಳಿ ಎಂದು ಶರದ್ ಪವಾರ್ ಕುಟುಂಬದ ಕುಡಿ, ಶಾಸಕ ರೋಹಿತ್ ಪವಾರ್ ಅವರು ಆರೋಪಿಸಿದರು, ಜೊತೆಗೆ ದುರ್ಘಟನೆಯ ಬಗ್ಗೆ ಹಲವು ಪ್ರಶ್ನೆಗಳನ್ನು ಎತ್ತಿದ್ದಾರೆ. ಮಂಗಳವಾರ ಇಲ್ಲಿ ಪತ್ರಿಕಾಗೋಷ್ಠಿಯಲ್ಲಿ ಮಾತನಾಡಿದ ಅವರು, ಅಜಿತ್ ಪವಾರ್ ಅವರು ದೈಹಿಕವಾಗಿ ನಮ್ಮೊಂದಿಗಿಲ್ಲ, ಆದರೆ ಅವರು ಜನರ ಮನಸ್ಸಿನಲ್ಲಿ ನೆಲೆಯೂರಿದ್ದಾರೆ. ಅವರ ಸಾವಿನ ಹಿಂದೆ ಹಲವು ಅನುಮಾನಗಳಿವೆ ಎಂದು ಶಂಕಿಸಿದರು.

ಅನುಮಾನಗಳು: ಅಜಿತ್ ಅವರ ಸಿಬ್ಬಂದಿ ಬೆಳಗ್ಗೆ 7.20ಕ್ಕೆ ಸಿದ್ಧರಾಗಿದ್ದರು. ಬಾರಾಮತಿಯಲ್ಲಿನ ಹವಾಮಾನ ಪರಿಸ್ಥಿತಿಗಳನ್ನು ಬೆಳಗ್ಗೆ 7.30ಕ್ಕೆ ಪರಿಶೀಲಿಸಲಾಯಿತು. ವಿಮಾನ ಅಪಘಾತ ಬೆಳಗ್ಗೆ 8.45ರ ನಡುವೆ ಸಂಭವಿಸಿರಬೇಕು, ಏಕೆಂದರೆ ಬೆಳಗ್ಗೆ 9 ಗಂಟೆಗೆ ಅಜಿತ್ ಪವಾರ್ ಗಂಭೀರವಾಗಿ ಗಾಯಗೊಂಡಿದ್ದಾರೆ ಎಂಬ ಸುದ್ದಿ ಹೊರಬಂದಿತು. ಬೆಳಗ್ಗೆ 9.45ಕ್ಕೆ ಅಜಿತ್ ಪವಾರ್ ಸಾವಿಗೀಡಾಗಿದ್ದಾರೆ ಎಂದು ಪ್ರಕಟಿಸಲಾಯಿತು.

ಅಪಘಾತಕ್ಕೀಡಾದ ವಿಮಾನ 2 ದಿನಗಳ ಹಿಂದೆ ಸೂರತ್‌ಗೆ ಹೋಗಿತ್ತು. ಹವಾಮಾನ ವೈಪರೀತ್ಯದಿಂದಾಗಿ ಅಪಘಾತ ಸಂಭವಿಸಿರಬೇಕು ಎಂದು ಅದರ ಮಾಲೀಕರು ಹೇಳುತ್ತಾರೆ. ದುರ್ಘಟನೆ ಸಂಭವಿಸಿದ ಸ್ಥಳದಲ್ಲಿನ ಸುತ್ತಲಿನ ಸಿಸಿಟಿವಿ ಪರಿಶೀಲನೆಯಲ್ಲಿ ಹವಾಮಾನ ಪರಿಸ್ಥಿತಿ ಅಂದು ಹೇಗಿತ್ತು ಎಂಬುದು ತಿಳಿದು ಬಂದಿದೆ ಎಂದರು.

ಕಾಮಿಡಿ ಕಥೆಯ ಸೂಪರ್ ಹಿಟ್

ಬಿಗ್‌ಬಾಸ್ ಮನೆಗೆ ಹೋಗಿ ಬಂದ ಮೇಲೆ ಗಿಲ್ಲಿಯ ಅದೃಷ್ಟವೇ ಬದಲಾಗಿದೆ. ಗಿಲ್ಲಿ ನಟನ ಸಿನಿಮಾ ನಿರ್ದೇಶಿಸಲು ಹಲವು ನಿರ್ದೇಶಕರು ಸಿದ್ಧತೆ ನಡೆಸಿದ್ದಾರೆ. ಅದರ ಜತೆಗೆ ಈ ಹಿಂದೆ ಗಿಲ್ಲಿ ನಟಿಸಿದ್ದ ಸಿನಿಮಾಗಳು ಬಿಡುಗಡೆಯ ಹೊಸ್ತಿಲಲ್ಲಿವೆ. ಅವುಗಳಲ್ಲಿ ಸೂಪರ್ ಹಿಟ್ ಚಿತ್ರವೂ ಒಂದು. ಸಂಪೂರ್ಣ ಕಾಮಿಡಿ ಬೆರೆತ ಈ ಚಿತ್ರದ ಟೀಸರ್ ರಿಲೀಸ್ ಆಗಿದೆ.

ಸಿನಿಮಾದುದ್ದಕ್ಕೂ ಹಾಸ್ಯವೇ ಬೆರೆತಿದೆ ಎಂಬುದು ಟೀಸರ್‌ನಲ್ಲಿ ತಿಳಿಯುತ್ತದೆ. ಪಯಣದಲ್ಲಿ ಸಾಗುವ ಸ್ಟೋರಿ ಇಲ್ಲಿದ್ದು, ಸಸ್ಪೆನ್ಸ್, ಥ್ರಿಲ್ಲರ್ ಅಂಶಗಳು ಬೆರೆತಿವೆ. ಗೌರವ್ ಶೆಟ್ಟಿ ಮತ್ತು ಗಿಲ್ಲಿ ನಟ ನಾಯಕರಾಗಿ ನಟಿಸಿದ್ದು, ಶ್ವೇತಾ ನಾಯಕಿಯಾಗಿ ಬಣ್ಣಹಚ್ಚಿದ್ದಾರೆ. ಉಳಿದಂತೆ ವಿ.ನಾಗೇಂದ್ರ ಪ್ರಸಾದ್, ಗೌರವ್ ಶೆಟ್ಟಿ, ಸಾಧು ಕೋಕಿಲ, ನಾಗವರ್ಧನ್, ಪ್ರಮೋದ್ ಶೆಟ್ಟಿ, ಗೋವಿಂದೇ ಗೌಡ, ಗಿರಿ, ಟೆನ್ನಿಸ್ ಕೃಷ್ಣ, ಕರಿಸುಬ್ಬು, ವಂಶಿ, ಮಂಜಣ್ಣ, ಮಂಗಳಾ, ಮಂಗಳೂರು ಮೀನನಾಥ ಹೀಗೆ ದೊಡ್ಡ ತಾರಾ ಬಳಗವೇ ಚಿತ್ರದಲ್ಲಿದೆ. ವಿ.ನಾಗೇಂದ್ರ ಪ್ರಸಾದ್ ಅವರ ಸಹೋದರ ವಿಜಯಾನಂದ್ ಕಥೆ ಬರೆದು ಈ ಸಿನಿಮಾವನ್ನು ನಿರ್ದೇಶನ ಮಾಡಿದ್ದು, ವಿಜಯಲಕ್ಷ್ಮಿ ಎಂಟರ್‌ಪ್ರೈಸಸ್ ಬ್ಯಾನರಿನಲ್ಲಿ ಜಿ.ಉಮೇಶ್ ನಿರ್ಮಾಣ ಮಾಡಿದ್ದಾರೆ. ಆರ್.ಡಿ.ನಾಗಾರ್ಜುನ ಛಾಯಾಗ್ರಹಣ, ಶ್ರೀಕಾಂತ್ ಸಂಕಲನ, ವಿ.ನಾಗೇಂದ್ರ ಪ್ರಸಾದ್ ಸಾಹಿತ್ಯ ಮತ್ತು ಸಂಗೀತ ನಿರ್ದೇಶನ ಈ ಚಿತ್ರಕ್ಕಿದೆ. ಇದೇ 27ರಂದು ಸೂಪರ್ ಹಿಟ್ ರಾಜ್ಯಾದ್ಯಂತ ತೆರೆಗೆ ಬರಲಿದೆ.

ಪಯಣದಲ್ಲಿ ಸಾಗುವ ಕಥೆ ಇಲ್ಲಿದ್ದು, ಎಲ್ಲಾ ಪಾತ್ರ ಗಳು ಪ್ರಮುಖವಾಗಿವೆ. ಚಿತ್ರದ ಡೈಲಾಗ್ ಪಂಚಿಂಗ್ ಆಗಿದ್ದು, ಇಂದಿಗೂ ಅವು ನನ್ನ ಮನ ಸನ್ನು ಕಾಡುತ್ತಿವೆ. ನಾನು ಬಿಗ್‌ಬಾಸ್ ಗುಂಗಿನಿಂದ ಇನ್ನೂ ಹೊರ ಬಂದಿಲ್ಲ. ಅದರಲ್ಲಿ ಸಿಕ್ಕಿದ ಜನಪ್ರಿಯತೆ ವರ್ಣಿಸಲು ಪದಗಳೇ ಸಾಲುತ್ತಿಲ್ಲ. ಬಿಗ್‌ಬಾಸ್ ಬಳಿಕ ಸಾಕಷ್ಟು ಸಿನಿಮಾಗಳಲ್ಲಿ ನಟಿಸಲು ಅವಕಾಶಗಳು ಅರಸಿ ಬರುತ್ತಿವೆ.

-ಗಿಲ್ಲಿ ನಟ

ಹೊಸಬರ ತಂಡ ಒಳ್ಳೆಯ ಸಿನಿಮಾ ಮಾಡಿದೆ. ಸೂಪರ್ ಹಿಟ್, ಆರಂಭದಿಂದ ಕೊನೆಯ ವರೆಗೂ ನಗಿಸುತ್ತಲೇ ಸಾಗುವ ಮನರಂಜನೆ ಬೆರೆತ ಚಿತ್ರವಾಗಿದೆ. ಎಲ್ಲರೂ ಚಿತ್ರಮಂದಿರಗಳಿಗೆ ಬಂದು ಸಿನಿಮಾ ನೋಡಿ ಚಿತ್ರತಂಡವನ್ನು ಪ್ರೋತ್ಸಾಹಿಸಬೇಕು. ಇದರಿಂದ ಮತ್ತಷ್ಟು ಒಳ್ಳೆಯ ಸಿನಿಮಾಗಳು ನಿರ್ಮಾಣವಾಗಲು ಸಹಾಯವಾಗುತ್ತದೆ.

-ಸಾಧುಕೋಕಿಲ

ಬಹು ಭಾಷೆಯಲ್ಲಿ ಅಶೋಕನ ದರ್ಶನ

ನಟ ಸತೀಶ್ ನೀನಾಸಂ ಅಭಿನಯದ ಬಹು ನಿರೀಕ್ಷಿತ ಸಿನಿಮಾ ದಿ ರೈಸ್ ಆಫ್ ಅಶೋಕ, ಫೆಬ್ರವರಿ 27ರಂದು ಪ್ರೇಕ್ಷಕರಿಗೆ ದರ್ಶನ ನೀಡಲಿದೆ. ಬಿಡುಗಡೆಗೂ ಮೊದಲೇ ಸಿನಿಮಾದ ಬಗ್ಗೆ ನಿರೀಕ್ಷೆಯೂ ಹೆಚ್ಚಿದೆ. ಈಗಾಗಲೇ ರಿಲೀಸ್ ಆಗಿರುವ ಚಿತ್ರದ ಮಾದೇವ... ಯಾಕೋ ಯಾಕೋ.. ಹಾಗೂ ಕಲ್ಯಾಣವೇ ಗೌರಿ... ಹಾಡುಗಳು ಸಿನಿಪ್ರಿಯರಿಂದ ಮೆಚ್ಚುಗೆ ಪಡೆದಿವೆ. ಇದರ ಜತೆಗೆ ಮತ್ತೊಂದು ಗೀತೆ ಬಿಡುಗಡೆಯಾಗಲಿದೆ.

ದಿ ರೈಸ್ ಆಫ್ ಅಶೋಕ ಕನ್ನಡದ ಜತೆಗೆ ತಮಿಳು ಮತ್ತು ತೆಲುಗು ಭಾಷೆಗಳಲ್ಲಿಯೂ ಬಿಡುಗಡೆಯಾಗಲಿದೆ. ಮೂರೂ ಭಾಷೆಗಳಲ್ಲಿ ಪ್ರತಿಷ್ಠಿತ ವಿತರಣಾ ಸಂಸ್ಥೆಗಳು ಈ ಚಿತ್ರವನ್ನು ಚಿತ್ರಮಂದಿರಗಳಿಗೆ ತರಲಿವೆ. ಹಾಗಾಗಿ ಅಶೋಕ, ಕರುನಾಡಿನ ಜತೆಗೆ ಪಕ್ಕದ ರಾಜ್ಯದಲ್ಲಿಯೂ ಸದ್ದು ಮಾಡಲಿದ್ದಾನೆ. ಈ ಚಿತ್ರದಲ್ಲಿ ಸತೀಶ್ ನೀನಾಸಂ ನಾಯಕನಾಗಿ ನಟಿಸಿದ್ದು, ಅದರ ಜತೆಗೆ ನಿರ್ಮಾಣದಲ್ಲಿಯೂ ಕೈಜೋಡಿಸಿದ್ದಾರೆ. ಹಾಡುಗಳಿಗೆ ಸಾಹಿತ್ಯ ಬರೆದಿದ್ದು, ಕೆಲವು ಗೀತೆಗಳಿಗೂ ದನಿಯಾಗಿದ್ದಾರೆ. ಚಿತ್ರದ ನಾಯಕಿಯಾಗಿ ಸಪ್ತಮಿ ಗೌಡ ಅಭಿನಯಿಸಿದ್ದು, ಸತೀಶ್, ಸಪ್ತಮಿ ಜೋಡಿ ಪ್ರೇಕ್ಷಕರನ್ನು ಮೋಡಿ ಮಾಡಲಿದೆ ಎಂಬ ನಿರೀಕ್ಷೆಯೂ ಇದೆ. ಬಿ.ಸುರೇಶ್, ಸಂಪತ್ ಮೈತ್ರೇಯ, ಗೋಪಾಲಕೃಷ್ಣ ದೇಶಪಾಂಡೆ, ಯಶ್ ಶೆಟ್ಟಿ ಮುಂತಾದವರು ತಾರಾಗಣದಲ್ಲಿದ್ದಾರೆ. ದಿ ರೈಸ್ ಆಫ್ ಅಶೋಕ ಚಿತ್ರವನ್ನು ವಿನೋದ್.ವಿ.ಧೋಂಡಾಳೆ ನಿರ್ದೇಶನ ಮಾಡುತ್ತಿದ್ದರು. ಅವರ ಅಗಲಿಕೆಯ ಬಳಿಕ ಮನು ಶೇಡ್ಗಾರ್ ನಿರ್ದೇಶನದ ಜವಾಬ್ದಾರಿ ವಹಿಸಿಕೊಂಡಿದ್ದಾರೆ. ಪೂರ್ಣಚಂದ್ರ ತೇಜಸ್ವಿ ಸಂಗೀತ ನಿರ್ದೇಶನ, ಲವಿತ್ ಛಾಯಾಗ್ರಹಣ ಈ ಚಿತ್ರಕ್ಕಿದೆ. ಹಾಡುಗಳು, ಸಿನಿಮಾದ ಝಲಕ್‌ಗಳಿಂದಾಗಿ ಮನಗೆದ್ದಿರುವ ರೈಸ್ ಆಫ್ ಅಶೋಕ ಚಂದನವನದ ಬಹುನಿರೀಕ್ಷಿತ ಸಿನಿಮಾವಾಗಿದೆ.

ಹಯಗ್ರೀವನ ಹೊಸ ಗಾನ

ಬಜಾರ್ ಖ್ಯಾತಿಯ ಧನ್ವೀರ್ ಗೌಡ ನಟಿಸಿರುವ ಹಯಗ್ರೀವ ಚಿತ್ರ ಇದೇ ತಿಂಗಳು ತೆರೆಗೆ ಬರಲಿದೆ. ಅದಕ್ಕೂ ಮೊದಲೇ ಹಯಗ್ರೀವ ಹಾಡಿನಲ್ಲಿಯೇ ಸಖತ್ ಸದ್ದು ಮಾಡುತ್ತಿದೆ. ಮೊದಲನೇ ಮಾತು.. ಎಂಬ ಹಾಡು ಇದಾಗಿದ್ದು, ವಿ.ನಾಗೇಂದ್ರ ಪ್ರಸಾದ್ ಸಾಹಿತ್ಯ ಬರೆದಿರುವ ಈ ಗೀತೆಗೆ ಜೂಡಾ ಸ್ಯಾಂಡಿ ಸಂಗೀತ ಸಂಯೋಜಿಸಿದ್ದಾರೆ. ಚಂದನ್ ಶೆಟ್ಟಿ ದನಿಯಲ್ಲಿ ಹಾಡು ಮಧುರವಾಗಿ ಮೂಡಿಬಂದಿದ್ದು, ಈ ಹಾಡಿಗೆ ಭೂಷಣ್ ನೃತ್ಯ ನಿರ್ದೇಶನ ಮಾಡಿದ್ದಾರೆ. ರಘುಕುಮಾರ್ ಕಥೆ ಬರೆದು ನಿರ್ದೇಶನ ಮಾಡಿದ್ದು, ಕೆವಿಸಿ ಪ್ರೊಡಕ್ಷನ್ಸ್ ಬ್ಯಾನರ್‌ನಲ್ಲಿ ಪದ್ಮಾ ಸಮೃದ್ಧಿ ಮಂಜುನಾಥ್ ಬಂಡವಾಳ ಹೂಡಿದ್ದಾರೆ. ಬ್ಯಾಂಗಲ್ ಬಂಗಾರಿ ಖ್ಯಾತಿಯ ಸಂಜನಾ ಆನಂದ್ ನಾಯಕಿಯಾಗಿ ಬಣ್ಣಹಚ್ಚಿದ್ದಾರೆ. ಉಳಿದಂತೆ ಸಾಧು ಕೋಕಿಲ, ಶರತ್ ಲೋಹಿತಾಶ್ವ, ರಮೇಶ್ ಭಟ್, ಅಶ್ವಿನಿ ಗೌಡ, ಶೋಭರಾಜ್, ಸಂಗೀತಾ, ಕೃಷ್ಣ ಹೆಬ್ಬಾಳೆ, ಅಶ್ವಿನ್ ಹಾಸನ್, ಗಿಲ್ಲಿ ನಟ ಸೇರಿದಂತೆ ಹಲವು ಕಲಾವಿದರು ತಾರಾಗಣದಲ್ಲಿದ್ದಾರೆ. ಗಿರೀಶ್.ಆರ್.ಗೌಡ ಛಾಯಾಗ್ರಹಣ, ಕೆ.ಎಂ.ಪ್ರಕಾಶ್ ಸಂಕಲನ, ಕೆ.ರವಿವರ್ಮ, ಡಿಫರೆಂಟ್ ಡ್ಯಾನಿ ಹಾಗೂ ಅರ್ಜುನ್ ರಾಜ್ ಸಾಹಸ ನಿರ್ದೇಶನ ಈ ಚಿತ್ರಕ್ಕಿದೆ. ನಟ ದರ್ಶನ್ ಹುಟ್ಟುಹಬ್ಬದ ಅಂಗವಾಗಿ ಇದೇ 16ರಂದು ಟ್ರೇಲರ್ ರಿಲೀಸ್ ಮಾಡಲು ಚಿತ್ರತಂಡ ನಿರ್ಧರಿಸಿದೆ. ಹಯಗ್ರೀವ ಈ ಮಾಸಾಂತ್ಯಕ್ಕೆ ರಾಜ್ಯಾದ್ಯಂತ ಬಿಡುಗಡೆಯಾಗಲಿದೆ.

ಅಪರೂಪದ ಪ್ರೇಮಕಥೆ ಮರಳಿ ಮನಸಾಗಿದೆ

ನಾಗರಾಜ್ ಶಂಕರ್ ನಿರ್ದೇಶನದಲ್ಲಿ ಸಿದ್ಧವಾಗಿರುವ ಮರಳಿ ಮನಸಾಗಿದೆ ಚಿತ್ರದ ಟ್ರೇಲರ್ ರಿಲೀಸ್ ಆಗಿದೆ. ಪ್ರೇಮ ಕಥೆಯೇ ಪ್ರಧಾನವಾಗಿರುವ ಈ ಚಿತ್ರದಲ್ಲಿ ಆ್ಯಕ್ಷನ್ ಕೂಡ ಬೆರೆತಿದೆ. ಅರ್ಜುನ್ ವೇದಾಂತ್ ನಾಯಕನಾಗಿ ನಟಿಸಿದ್ದು, ನಿರೀಕ್ಷಾ ಶೆಟ್ಟಿ ಹಾಗೂ ಸ್ಮೃತಿ ವೆಂಕಟೇಶ್ ನಾಯಕಿಯರಾಗಿ ಅಭಿನಯಿಸಿ ದ್ದಾರೆ. ಟಿ.ಎಸ್.ನಾಗಾಭರಣ, ಮಾನಸಿ ಸುಧೀರ್, ಭೋಜರಾಜ್ ವಾಮಂಜೂರ್ ಮುಂತಾದವರು ತಾರಾ ಬಳಗದಲ್ಲಿದ್ದಾರೆ.

ನಾನು ನಟಿಸಿದ್ದ ಕುಡ್ಲ ಕೆಫೆ ಚಿತ್ರ 2016ರ ಫೆಬ್ರವರಿ 12ರಂದು ಬಿಡುಗಡೆಯಾಗಿತ್ತು. ಈಗ ಹತ್ತು ವರ್ಷಗಳ ನಂತರ ಅದೇ ದಿನ ಮರಳಿ ಮನಸಾಗಿದೆ ಚಿತ್ರ ತೆರೆಗೆ ಬರುತ್ತಿದೆ. ಸಿನಿಮಾದ ಹಾಡುಗಳು ಹಾಗೂ ಟೀಸರ್ ಈಗಾಗಲೇ ಪ್ರೇಕ್ಷಕರ ಮನಗೆದ್ದಿವೆ. ಬಿಡುಗಡೆಗೂ ಮುನ್ನ ಬೆಂಗಳೂರು, ಪುತ್ತೂರು, ಉಡುಪಿ ಮುಂತಾದ ಕಡೆ ನಮ್ಮ ಸಿನಿಮಾದ ಪ್ರೀಮಿಯರ್ ಏರ್ಪಡಿಸಿ ದ್ದೆವು. ಅಲ್ಲಿ ನಮ್ಮ ಸಿನಿಮಾ ನೋಡಿದವರು ಮೆಚ್ಚಿಕೊಂಡಾಡಿದರು ಎಂದು ನಟ ವೇದಾಂತ್ ಸಂತಸದಿಂದ ನುಡಿದರು. ಮರಳಿ ಮನಸಾಗಿದೆ ನನ್ನ ಸಿನಿ ಪಯಣದ ಮೊದಲ ಚಿತ್ರ. ಇದೊಂದು ಸಾಮಾನ್ಯ ಪ್ರೇಮ ಕಥೆಯಲ್ಲ, ಉತ್ತಮ ಕಂಟೆಂಟ್‌ವುಳ್ಳ ಚಿತ್ರ ವಾಗಿದೆ. ಸಾಮಾನ್ಯ ಜನರಿಗೂ ತಲುಪುವ ಚಿತ್ರವಿದು, ಬಿಡುಗಡೆಗೂ ಮೊದಲೇ ನಮ್ಮ ಚಿತ್ರಕ್ಕೆ ಉತ್ತಮ ಪ್ರತಿಕ್ರಿಯೆ ವ್ಯಕ್ತವಾಗಿದೆ ಎಂದು ನಿರ್ದೇಶಕ ನಾಗರಾಜ್ ಶಂಕರ್ ಹೇಳಿ ದರು. ವಿನು ಮನಸು ಸಂಗೀತ ನಿರ್ದೇಶನ, ಹಾಲೇಶ್ ಛಾಯಾಗ್ರಹಣ ಈ ಚಿತ್ರಕ್ಕಿದೆ. ಬೆನಕ ಟಾಕೀಸ್ ಲಾಂಛನದಲ್ಲಿ ನವೀನ್ ಕುಮಾರ್, ಮಲ್ಲಿಕಾರ್ಜುನಪ್ಪ, ನಾಗರಾಜ್ ಶಂಕರ್ ಹಾಗೂ ಆಶಿತ್ ಸುಬ್ರಹ್ಮಣ್ಯ ಒಟ್ಟಾಗಿ ಚಿತ್ರ ನಿರ್ಮಾಣ ಮಾಡಿದ್ದಾರೆ. ಮರಳಿ ಮನಸಾಗಿದೆ ಇದೇ ವಾರ ತೆರೆಗೆ ಬರಲಿದೆ

ಭೂಗತ ಲೋಕದಲ್ಲಿ ಸ್ಟಾರ್

ಹೊಸಬರೇ ಸೇರಿ ನಿರ್ಮಿಸಿ, ನಿರ್ದೇಶಿಸಿರುವ ಸ್ಟಾರ್ ಚಿತ್ರದ ಟ್ರೇಲರ್ ರಿಲೀಸ್ ಆಗಿದೆ. ಲಯನ್ ಕ್ರಿಯೇಶನ್ಸ್ ಬ್ಯಾನರಿನಲ್ಲಿ ಶರತ್ ಪ್ರಕಾಶ್ ಈ ಚಿತ್ರವನ್ನು ನಿರ್ಮಾಣ ಮಾಡಿದ್ದು, ಜತೆಗೆ ನಾಯಕನಾಗಿಯೂ ನಟಿಸಿದ್ದಾರೆ. ವಿಜಯ ಸೂರ್ಯ ಕಥೆ ಬರೆದು ನಿರ್ದೇಶನ ಮಾಡಿದ್ದಾರೆ. ಭೂಮಿಗೆ ಹತ್ರ... ಎಂಬ ಅಡಿಬರಹ ಈ ಚಿತ್ರಕ್ಕಿದೆ. ಸ್ಟಾರ್ ಚಿತ್ರದಲ್ಲಿ ಭೂಗತ ಲೋಕದ ಕಥೆಯಿದ್ದು, ಆ್ಯಕ್ಷನ್‌ಗೆ ಹೆಚ್ಚು ಒತ್ತು ನೀಡಲಾಗಿದೆ. ಅದರ ಜತೆಗೆ ಕೌಟುಂಬಿಕ ಕಥೆಯೂ ಬೆರೆತಿದೆ. ಶರತ್ ಪ್ರಕಾಶ್, ರಜತಾ ರಕ್ಷಾ ಹಾಗೂ ರಂಗಭೂಮಿ ಕಲಾವಿದರು ಚಿತ್ರದಲ್ಲಿ ಅಭಿನಯಿಸಿದ್ದಾರೆ. ನಾನು ಪ್ಯಾಟೆ ಮಂದಿ ಕಾಡಿಗ್ ಬಂದ್ರು ರಿಯಾಲಿಟಿ ಶೋನ ವಿನ್ನರ್ ಆಗಿದ್ದೆ. ಆ ಬಳಿಕ ಸಿನಿಮಾದಲ್ಲಿ ನಟಿಸಲು ಹಲವು ಅವಕಾಶಗಳು ಅರಸಿ ಬಂದವು. ಇಲ್ಲಿಯ ವರೆಗೂ ಇಪ್ಪತ್ತಕ್ಕೂ ಹೆಚ್ಚು ಚಿತ್ರಗಳಲ್ಲಿ ಸಣ್ಣಪುಟ್ಟ ಪಾತ್ರಗಳಲ್ಲಿ ಕಾಣಿಸಿಕೊಂಡಿದ್ದೆ. ನನಗೆ ಮುಖ್ಯ ಪಾತ್ರದಲ್ಲಿ ಅಭಿನಯಿಸಬೇಕು ಎಂಬ ಹಂಬಲವಿತ್ತು. ಅದೇ ಸಮಯಕ್ಕೆ ನಿರ್ದೇಶಕ ವಿಜಯ ಸೂರ್ಯ ಕಥೆ ಹೇಳಿದರು, ಸ್ಟೋರಿ ಮನಸಿಗೆ ಹಿಡಿಸಿತು. ನಿರ್ಮಾಣಕ್ಕೆ ಒಪ್ಪಿದೆ, ಜತೆಗೆ ನಾಯಕನಾಗಿಯೂ ಅಭಿನಯಿಸಿದ್ದೇನೆ. ಇಲ್ಲಿ ರೌಡಿಸಂ ಮಾತ್ರವಲ್ಲ ಅದರ ಜತೆಗೆ ತಂದೆ ಮಗಳ ಬಾಂಧವ್ಯದ ಕಥನವೂ ಬೆರೆತಿದೆ ಎಂದು ಶರತ್ ಪ್ರಕಾಶ್ ಹೇಳಿದರು. ಚಿತ್ರದಲ್ಲಿ ಮೂರು ಹಾಡುಗಳಿದ್ದು ವಿಕಾಸ್ ವಸಿಷ್ಠ ಸಂಗೀತ ಸಂಯೋಜಿಸಿದ್ದಾರೆ. ಎಪಿಎಸ್‌ಕೆ ಛಾಯಾಗ್ರಹಣ, ಶಶಿಧರ್ ಸಂಕಲನ ಈ ಚಿತ್ರಕ್ಕಿದೆ.

ಅದೃಶ್ಯ-ಅಗೋಚರ-ಸಂಪರ್ಕ ಮಾಧ್ಯಮ: ವಾಸನಾ ದ್ರವ್ಯಗಳು

ನಮಗೆ ತಿಳಿಯದಂತೆಯೇ ನಾವು ವಾಸನಾದ್ರವ್ಯಗಳನ್ನು ಉತ್ಪಾದಿಸಿ, ನಮ್ಮ ಕಣ್ಣ ಮುಂದೆಯೇ ಅವುಗಳ ಪರಿಣಾಮ ಕಾಣುತ್ತಿದ್ದರೂ, ನಾವು ಅವುಗಳನ್ನು ತಿಳಿಯದಿರಲು ಸಾಧ್ಯವಿದೆ. ಸಾಮಾನ್ಯವಾಗಿ ಒಬ್ಬರು ಆಕಳಿಸಿದಾಗ ಮತ್ತೊಬ್ಬರು ಆಕಳಿಸುವುದನ್ನು ಗಮನಿಸಿರಬಹುದು.

ಹಿಂದಿರುಗಿ ನೋಡಿದಾಗ
ಡಾ. ನಾ.ಸೋಮೇಶ್ವರ
naasomeswara@gmail.com

ನಾಯಿ ತನ್ನ ಯಜಮಾನನನ್ನು ಸುಲಭವಾಗಿ ಕಂಡುಹಿಡಿಯುತ್ತದೆ, ಅಂತೆಯೇ ಕಳ್ಳರನ್ನು ಹಿಡಿಯುತ್ತದೆ. ಸೊಳ್ಳೆಗಳು ನಾವೆಲ್ಲೇ ಇದ್ದರೂ ನಮ್ಮನ್ನು ಹುಡುಕಿಕೊಂಡು ಬಂದು ರಕ್ತ ಹೀರುತ್ತವೆ. ಇರುವೆಗಳು ಒಂದರ ಹಿಂದೆ ಒಂದಾಗಿ ಶಿಸ್ತಿನ ಸಿಪಾಯಿಗಳಂತೆ ಹೋಗುತ್ತವೆ. ಇವನ್ನೆಲ್ಲಾ ನೋಡಿದಾಗ ತುಸು ಆಶ್ಚರ್ಯವಾಗಬಹುದು.

ಮಾನವ ಮತ್ತೊಬ್ಬ ಮಾನವನೊಂದಿಗೆ ಮಾತಿನ ಮೂಲಕ, ಪಶು-ಪಕ್ಷಿಗಳು ತಮಗೆ ಅರ್ಥವಾಗುವಂಥ ಶಬ್ದಗಳ ಮೂಲಕ ಸಂಪರ್ಕ ನಡೆಸುತ್ತವೆ. ಇವೆರಡರ ಲಕ್ಷ್ಯವಿಲ್ಲದ ಕೆಲವು ಜೀವಿಗಳು ವಾಸನಾಯುಕ್ತವಾದ ಹಲವು ಸಾವಯವ ಸಂಕೀರ್ಣ ರಾಸಾಯನಿಕ ವಸ್ತುಗಳನ್ನು ಉತ್ಪಾದಿಸುವುದರ ಮೂಲಕ ಸಂಪರ್ಕ ನಡೆಸುತ್ತವೆ. ಒಂದು ಪ್ರಾಣಿ ಉತ್ಪಾದಿಸಿದ ವಾಸನೆಯನ್ನು ಮತ್ತೊಂದು ಪ್ರಾಣಿ ಘ್ರಾಣಿಸಿ ಅದರ ಅರ್ಥವನ್ನು ತಿಳಿಯಬಲ್ಲದು. ಈ ರಾಸಾಯನಿಕ ವಸ್ತುಗಳು ದೇಹದಲ್ಲಿ ಉತ್ಪಾದಿತವಾಗುವ ಕಾರಣ ದೈಹಿಕ ರಾಸಾಯನಿಕಗಳು (semio chemicals) ಎಂದೂ, ಇವುಗಳಿಂದ ನಡೆಯುವ ಸಂಪರ್ಕವನ್ನು 'ದೇಹೋ-ರಾಸಾಯನಿಕ ಸಂಪರ್ಕ' (Semio-Chemic-Communication) ಎಂದೂ ಕರೆಯಲಾಗುತ್ತದೆ. ಈ ರಾಸಾಯನಿಕ ವಸ್ತುಗಳನ್ನು ವಾಸನಾದ್ರವ್ಯಗಳೆಂದು (Pheromones) ಕರೆಯಲಾಗುತ್ತದೆ.

ವಾಸನಾದ್ರವ್ಯಗಳ ಬಗ್ಗೆ ಕೀಟಗಳಲ್ಲಿ ಹೆಚ್ಚಿನ ಅಧ್ಯಯನವನ್ನು ಮಾಡಲಾಗಿದೆ. ಈ ದ್ರವ್ಯಗಳ ಅಸ್ತಿತ್ವವು ಇತರ ಪ್ರಾಣಿಗಳಲ್ಲಿ ಕಂಡುಹಿಡಿದಿದ್ದು, ಮಾನವರಲ್ಲಿಯೂ ಇದು ನಿರೀಕ್ಷಿತವಾಗಿದೆ. ವಾಸನಾದ್ರವ್ಯಗಳು ನಡೆಸುವ ಕಾರ್ಯದ ಆಧಾರದ ಮೇಲೆ ಅವುಗಳನ್ನು ಲೈಂಗಿಕ ವಾಸನಾದ್ರವ್ಯ (Sex Pheromone), ಎಚ್ಚರಿಕಾ ವಾಸನಾದ್ರವ್ಯ (Alarming Pheromone), ಸಮುಚ್ಚಯ ವಾಸನಾದ್ರವ್ಯ (Aggregating pheromones) ಮಾರ್ಗಸೂಚಕ ವಾಸನಾದ್ರವ್ಯ (Trial making pheromone) ಕ್ಷೇತ್ರಸೂಚಕ ವಾಸನಾದ್ರವ್ಯ (Territory marking pheromone) ವಿಕರ್ಷಕ ವಾಸನಾದ್ರವ್ಯ (repellants) ಎಂಬುದಾಗಿ ವಿಂಗಡಿಸಲಾಗಿದೆ.

ಮಾರ್ಗಸೂಚಕಗಳು: ಇರುವೆಗಳು ಒಂದರ ಹಿಂದೆ ಒಂದಾಗಿ ಶಿಸ್ತಿನ ಸಿಪಾಯಿಗಳಂತೆ ನಡೆಯುತ್ತಿರುವುದನ್ನು ನೀವು ಗಮನಿಸಿರಬಹುದು. ಅವುಗಳು ನಡೆಯುತ್ತಿರುವ ಮಾರ್ಗವನ್ನು ನಮ್ಮ ಬೆರಳಿನಿಂದ ಅಡ್ಡಡ್ಡವಾಗಿ ಒರೆಸಿಬಿಟ್ಟಾಗ ಅವು ದಾರಿ ತಿಳಿಯದೆ ಅತ್ತಿತ್ತ ಚದುರುತ್ತವೆ, ಕಾರಣ ಮಾರ್ಗಸೂಚಕಗಳು ಸಿಗದಿರುವುದು.

ಇರುವೆಯ ಹಿಂಭಾಗದಲ್ಲಿ ಕಿಬ್ಬೊಟ್ಟೆಯ ತಳದಲ್ಲಿ ವಾಸನಾ ದ್ರವ್ಯೋತ್ಪಾದಕ ಗ್ರಂಥಿಗಳಿರುತ್ತವೆ. ಉತ್ಪಾದಿತವಾದ ದ್ರವ್ಯವು ಇರುವೆಯು ನೆಲದ ಮೇಲೆ ನಡೆಯುವಾಗ ಒಂದು ಮುಳ್ಳಿನ ಮುಖಾಂತರ ಹರಿದುಕೊಂಡು ಹೋಗುತ್ತದೆ. ಇದು ಲೇಖನಿಯಿಂದ ಶಾಯಿ ಹರಿಯುವ ಹಾಗೆ. ಈ ಮಾರ್ಗಸೂಚಕವು ಉತ್ಪಾದಿಸಿದ ವಾಸನೆಯನ್ನು ಗುರುತುಹಿಡಿದುಕೊಂಡು ಮತ್ತೊಂದು ಇರುವೆಯು ಮೊದಲಿನ ಇರುವೆ ಹೋಗಿರುವ ಸ್ಥಳವನ್ನು ತಲುಪಬಲ್ಲದು. ಈ ಇರುವೆ ಹೋಗುವಾಗಲೂ ಮಾರ್ಗಸೂಚಕಗಳನ್ನು ಹರಿಸಿಕೊಂಡೇ ಹೋಗುತ್ತದೆ. ಇದನ್ನು ಸರಿಸಿ ಮತ್ತೊಂದು ಇರುವೆ ಬರುತ್ತದೆ. ಈ ಕ್ರಿಯೆ ಹೀಗೆ ಅವ್ಯಾಹತವಾಗಿ ನಡೆಯುವ ಕಾರಣ ಇರುವೆಗಳು ಒಂದರ ಹಿಂದೆ ಒಂದು ನಡೆಯುವಂತೆ ಕಾಣುತ್ತದೆ.

ಒಂದು ಜೇನುನೊಣವು ಹೂಗಳಿರುವ ಸ್ಥಳವನ್ನು ಕಂಡುಹಿಡಿದುಕೊಂಡು, ಗೂಡಿಗೆ ಬರುವಾಗ ಮಾರ್ಗಸೂಚಕಗಳನ್ನು ಸಿಂಪಡಿಸಿಕೊಂಡು ಬಂದು, ಹುಟ್ಟಿನ ಸುತ್ತಲೂ ಒಂದು ರೀತಿಯ ನಾಟ್ಯವನ್ನಾಡಲಾರಂಭಿಸುತ್ತದೆ. ಆಗ ಹುಟ್ಟಿನಲ್ಲಿರುವ ಇತರ ನೊಣಗಳು ಈ ನೊಣವನ್ನು ಹಿಂಬಾಲಿಸುತ್ತವೆ. ಸಿಂಪಡಿಸಿಕೊಂಡು ಬಂದ ಮಾರ್ಗಸೂಚಕಗಳು ಹೋಗಲಿರುವ ಸ್ಥಳವನ್ನು ಸೇರಲು ಅದು ಸಹಾಯಕವಾಗುತ್ತದೆ.

ಎಚ್ಚರಿಕಾ ವಾಸನಾದ್ರವ್ಯಗಳು: ಅಪಾಯದ ಸನ್ನಿವೇಶಗಳಲ್ಲಿ ಕೀಟಗಳು ಇದನ್ನು ಉತ್ಪಾದಿಸುತ್ತವೆ. ಗೂಡಿನಲ್ಲಿರುವ ಒಂದು ಇರುವೆಯನ್ನು ಕೆಡಿಸಿದರೆ ಸಾಕು, ಅಲ್ಲಿರುವ ಇರುವೆಗಳೆಲ್ಲಾ ಗಲಿಬಿಲಿಗೊಳ್ಳುತ್ತವೆ. ಇದಕ್ಕೆ ಕಾರಣ ಕೆಣಕಲ್ಪಟ್ಟ ಇರುವೆಯ ಎಚ್ಚರಿಕಾ ವಾಸನಾದ್ರವ್ಯ. ಇದನ್ನು ಘ್ರಾಣಿಸಿದ ಇತರ ಇರುವೆಗಳು ತಕ್ಷಣ ಅಪಾಯದಿಂದ ತಪ್ಪಿಸಿಕೊಳ್ಳಲು ಪ್ರಯತ್ನಿಸುತ್ತವೆ.

ಜೇನುನೊಣ ಕೆರಳಿ ಕಚ್ಚಿದಾಗ, ಮುಳ್ಳುಗೊಡುವುದರ ಜೊತೆಗೆ ಅನೇಕ ವಿಕರ್ಷಕ ಗ್ರಂಥಿಗಳು 'ಐಸೋ ಅಮೈಲ್ ಅಸಿಟೇಟ್' ಎಂಬ ವಾಸನಾದ್ರವ್ಯವನ್ನು ಉತ್ಪಾದಿಸುತ್ತವೆ. ಇದನ್ನು ಘ್ರಾಣಿಸಿದ ಇತರ ನೊಣಗಳು, ಅದೇ ವ್ಯಕ್ತಿಯನ್ನು, ಅದೇ ಸ್ಥಳದಲ್ಲಿ ಮುತ್ತಿ ಕಚ್ಚಲಾರಂಭಿಸುತ್ತವೆ.

ಸಮುಚ್ಚಯ ವಾಸನಾದ್ರವ್ಯಗಳು: ಲೈಕಸ್ ಲೋರಿಸ್ ಎಂಬ ಜೀರುಂಡೆಯು ಇದನ್ನು ಉತ್ಪಾದಿಸುತ್ತದೆ. ಇದು ಬಿಡುಗಡೆಯಾದ ಕೂಡಲೇ, ಎಲ್ಲೆಲ್ಲಿರುವ ಜೀರುಂಡೆಗಳು, ಒಂದೆಡೆ ಕಲೆಯಲಾರಂಭಿಸುತ್ತವೆ. ಸೋಲೆನೋಪ್ಸಿಸ್ ಎಂಬ ಜಾತಿಯ ಕೆಲಸಗಾರ ಇರುವೆ ಬಹುಶಃ ಇಂಗಾಲದ ಡೈ-ಆಕ್ಸೈಡನ್ನು ಘ್ರಾಣಿಸಿ, ಇರುವೆಗಳನ್ನೆಲ್ಲ ಒಂದೆಡೆ ಕಲೆಯುವಂತೆ ಮಾಡುತ್ತದೆ.

ವಿಕರ್ಷಕ ವಾಸನಾದ್ರವ್ಯಗಳು: ಒಂದೇ ಜಾತಿಯ ಕೀಟಗಳ ಸಂಖ್ಯೆ, ಒಂದೇ ಕಡೆ ಹೆಚ್ಚಾದಾಗ ಇದು ಉತ್ಪಾದಿಸಲ್ಪಡುತ್ತದೆ. ಆಗ ಕೀಟಗಳು ಆ ಸ್ಥಳದಿಂದ ಬೇರೆ ಬೇರೆ ಕಡೆಗೆ ಪ್ರಯಾಣ ಮಾಡುತ್ತವೆ. ಟ್ರೈಟೋಲಿಯಂ ಕ್ಯಾಸ್ಟೆನಂ ಮತ್ತು ಟ್ರೈಟೋಲಿಯಂ ಕಾರ್‌ಫ್ಯೂಸಂ ಇದಕ್ಕೆ ಉತ್ತಮ ಉದಾಹರಣೆಗಳು.

ಇರುವೆಯು ಸತ್ತು ಕೊಳೆಯಲಾರಂಭಿಸಿದಾಗ ಒಂದು ರೀತಿಯ ವಾಸನಾದ್ರವ್ಯ ಉತ್ಪಾದನೆಯಾಗುತ್ತದೆ. ಆಗ ಕೆಲಸಗಾರ ಇರುವೆಗಳು ಸತ್ತ ಇರುವೆಯ ಹೆಣವನ್ನು ಗೂಡಿನಿಂದ ಹೊರಗಿರುವ 'ಸ್ಮಶಾನಕ್ಕೆ' ಎಳೆದುಕೊಂಡು ಬರುತ್ತವೆ. ಈ ಸತ್ತ ಇರುವೆಯಿಂದ ಹೊರತೆಗೆದ ವಾಸನಾದ್ರವ್ಯವನ್ನು ಬದುಕಿರುವ ಇರುವೆಯ ದೇಹಕ್ಕೆ ಬಳಿದರೆ, ಕೆಲಸಗಾರ ಇರುವೆಗಳು ಅದನ್ನು ಸತ್ತಿದೆಯೆಂದೇ ಭಾವಿಸಿ, 'ಸ್ಮಶಾನಕ್ಕೆ' ಎಳೆದು ತರುತ್ತವೆ. ಒಂದು ವೇಳೆ ಆ ಇರುವೆ ಮತ್ತೆ ಗೂಡಿನೊಳಗೆ ಪ್ರವೇಶಿಸಿತೆಂದರೆ, ಮತ್ತೆ ಅದನ್ನು ಸ್ಮಶಾನಕ್ಕೆಳೆದುಕೊಂಡು ಬಂದು ತಮ್ಮ ಕರ್ತವ್ಯ ನಿಷ್ಠೆಯನ್ನು ತೋರಿಸುತ್ತವೆ. ಇರುವೆಯ ಮೈ ಮೇಲೆ ಆ ರಾಸಾಯನಿಕ ದ್ರವ್ಯ ಇರುವವರೆಗೂ ಈ ಕ್ರಿಯೆ ನಡೆಯುತ್ತಲೇ ಇರುತ್ತದೆ. ಈ ದ್ರವ್ಯವನ್ನು ಒಂದು ಕಲ್ಲಿನ ಚೂರಿಗೆ ಬಳಿದರೂ, ಮೇಲ್ಕಂಡ ಪರಿಣಾಮವನ್ನೇ ಕಾಣಬಹುದು.

ಲೈಂಗಿಕ ವಾಸನಾದ್ರವ್ಯಗಳು: ಗಂಡು ಕೀಟ, ಹೆಣ್ಣು ಕೀಟವಿರುವ ಸ್ಥಳವನ್ನು ಗುರುತು ಹಿಡಿಯುವುದು ಲೈಂಗಿಕ ವಾಸನಾದ್ರವ್ಯಗಳ ಸಹಾಯದಿಂದ. ಇವು ಲೈಂಗಿಕಾಕರ್ಷಣೆಯನ್ನು ಮಾಡಬಲ್ಲವು. ಅಂತೆಯೇ ಕ್ರಿಯೆಗಳನ್ನೂ ಉತ್ತೇಜಿಸಬಲ್ಲವು.

ವಿಜ್ಞಾನಿಗಳು ರೇಷ್ಮೆ ಪತಂಗ (Silk moth)ಮತ್ತು ಜಿಪ್ಸಿ ಪತಂಗಗಳ (Gypsy moth) ಮೇಲೆ ಪ್ರಯೋಗ ನಡೆಸಿ, ಕ್ರಮವಾಗಿ 'ಬಾಂಬಿಕೋಲ್' ಮತ್ತು 'ಜಿಪ್ಲೂರ್' ಎಂಬ ಲೈಂಗಿಕ ವಾಸನಾದ್ರವ್ಯಗಳನ್ನು ಕಂಡುಹಿಡಿದಿದ್ದಾರೆ. ಸುಮಾರು ಐದು ಲಕ್ಷ ಜಿಪ್ಸಿ ಪತಂಗಗಳಿಂದ ಕೇವಲ 20 ಮಿಲಿ ಗ್ರಾಂ.ನಷ್ಟು ಜಿಪ್ಲೂರನ್ನು ಪಡೆಯಲಾಯಿತು. ಅಂದರೆ ಪ್ರತಿಯೊಂದು ಪತಂಗದಲ್ಲೂ 0.01 ಮೈಕ್ರೋಗ್ರಾಂ.ನಷ್ಟಿದೆಯೆಂದಾಯಿತು. ಇಷ್ಟು ಅಲ್ಪ ಪ್ರಮಾಣದ ವಾಸನಾದ್ರವ್ಯ ಸುಮಾರು ಎರಡು ಮೈಲಿಗೂ ಮಿಕ್ಕಿ ದೂರದಲ್ಲಿರುವ ಒಂದು ಬಿಲಿಯನ್ ನಷ್ಟು ಗಂಡು ಪತಂಗಗಳನ್ನು ಆಕರ್ಷಿಸಬಲ್ಲದು. ಈ ವಾಸನೆ ಎಷ್ಟು ಪ್ರಬಲವಾಗಿರುತ್ತದೆಯೆಂದರೆ, ಈ ವಾಸನಾದ್ರವ್ಯವನ್ನು ಯಾವುದಾದರೂ ಮರ ಅಥವಾ ಪ್ಲಾಸ್ಟಿಕ್ಕಿನ ಪತಂಗಗಳಿಗೆ ಸವರಿದರೆ, ಗಂಡು ಅದನ್ನೇ ನಿಜವಾದ ಹೆಣ್ಣು ಪತಂಗವೆಂದು ಗಣಿಸಿ ಅದರೊಡನೆ ಸಂಭೋಗ ಮಾಡಲೆತ್ನಿಸುತ್ತದೆ. ಇದನ್ನು ಕಂಡ ವಿಜ್ಞಾನಿಗಳು ದೊಡ್ಡ ದೊಡ್ಡ ಬಲೆಗಳಲ್ಲಿ ಈ ಲೈಂಗಿಕ ವಾಸನಾದ್ರವ್ಯಗಳನ್ನಿಟ್ಟು ಗಂಡುಗಳು ತಾವಾಗಿಯೇ ಅದರಲ್ಲಿ ಬಂದು ಬೀಳುವಂತೆ ಮಾಡುತ್ತಾರೆ. ಇದರಿಂದ ಬೆಳೆಗಳನ್ನು ನಾಶ ಮಾಡುವ ಈ ಕೀಟಗಳನ್ನು ನಿಯಂತ್ರಿಸಬಹುದಾಗಿದೆಯಲ್ಲದೆ, ಅವುಗಳ ವಂಶಾಭಿವೃದ್ಧಿ ಆಗದಂತೆ ತಡೆಗಟ್ಟಬಹುದಾಗಿದೆ.

ಜೇನು ನೊಣಗಳಲ್ಲಿ ರಾಣಿಜೇನು, ರಾಣಿ ದ್ರವ್ಯ (Queens substance) ಎಂಬ ವಾಸನಾ ದ್ರವ್ಯವನ್ನು ಉತ್ಪಾದಿಸುತ್ತದೆ. ಇದನ್ನು ಸೇವಿಸಿದಾಗ, ಕೆಲಸಗಾರ ನೊಣಗಳ ಲೈಂಗಿಕಾಂಗಗಳು ಬೆಳೆಯುವುದಿಲ್ಲ. ರಾಣಿ ನೊಣವು ಗಂಡಿನೊಡನೆ ಮಿಲನವಾಗಲು ಹಾರಿದಾಗ (Nuptial flight) ಇದು ಗಂಡು ನೊಣವನ್ನು (Drones) ಆಕರ್ಷಿಸುತ್ತದೆ.

ಡನೇಯ್ಡ್ ಗಂಡು ಚಿಟ್ಟೆ ಕುಂಚದಂಥ ಸ್ಪರ್ಶಾಂಗವನ್ನು (antenna) ಹೊಂದಿರುತ್ತದೆ. ಹಾರುವಾಗ ಹೆಣ್ಣಿನ ಸ್ಪರ್ಶಾಂಗವನ್ನು ಕುಂಚದಿಂದ ಹೊಡೆಯುತ್ತದೆ. ಈ ಹೊಡೆಯುವ ಕ್ರಿಯೆ, ಹೆಣ್ಣು ಸಂಭೋಗಕ್ಕೆ ಅಣಿಯಾಗುವವರೆಗೂ ನಡೆಯುತ್ತಲೇ ಇರುತ್ತದೆ.

ಕೀಟಗಳು ವಾಸನಾದ್ರವ್ಯೋತ್ಪಾದಕ ಗ್ರಂಥಿಗಳನ್ನು ದವಡೆಯ ಬಳಿ, ಗುದದ ಬಳಿ ಅಥವ ಮುಳ್ಳಿನಲ್ಲಿ ಹೊಂದಿದ್ದು, ಅಲ್ಲಿಂದಲೇ ವಾತಾವರಣಕ್ಕೆ ಬಿಡುಗಡೆ ಮಾಡುತ್ತವೆ. ಗಾಳಿಯಲ್ಲಿ ಆವಿಯಾಗಿ ತೇಲಿಹೋದಾಗ ಬೇರೆ ಕೀಟಗಳು, ಸ್ಪರ್ಶಾಂಗಗಳ ಮುಖಾಂತರ ಅದನ್ನು ಘ್ರಾಣಿಸಿ ಅದು ಸಾರುವ ಸಂದೇಶವನ್ನು ತಿಳಿಯುತ್ತವೆ. ಗಂಡಿನ ಸ್ಪರ್ಶಾಂಗವು ಹೆಣ್ಣಿನದಕ್ಕಿಂತ ತುಸು ಭಿನ್ನವಾಗಿರುವ ಕಾರಣ ಇದು ವಾಸನೆಯನ್ನು ತತ್‌ಕ್ಷಣ ಗ್ರಹಿಸಬಲ್ಲದು. ಕೆಲವು ವೇಳೆ ಈ ವ್ಯಾಪಾರವು ರಸನೇಂದ್ರಿಯದ (Gustatory) ಮೂಲಕವೂ ನಡೆಯಬಹುದು.

ವಾಸನಾದ್ರವ್ಯಗಳನ್ನು ಎರಡು ವಿಧವಾಗಿ ವಿಂಗಡಿಸಬಹುದು. ಒಂದು ಜಾತಿಯ ಜೀವಿಯು ಉತ್ಪಾದಿಸಿದ ವಾಸನಾದ್ರವ್ಯವನ್ನು ಅದೇ ಜಾತಿಯ ಮತ್ತೊಂದು ಜೀವಿಯು ತಿಳಿಯಲು ಸಾಧ್ಯವಿರುವಂಥವು (Intra-specific) ಮತ್ತು ಒಂದು ಜಾತಿ ಉತ್ಪಾದಿಸಿದುದನ್ನು ಇತರ ಜೀವಿಗಳೂ ತಿಳಿಯಬಲ್ಲಂಥವು (Interspecific). ಉತ್ಪಾದನೆಯಾದ ವಾಸನಾದ್ರವ್ಯವು ಬಿಡುಗಡೆಯಾದ ಕೂಡಲೇ ಪ್ರಭಾವ ಬೀರಲಾರಂಭಿಸಿದರೆ (Releaser) ಅದು ನೇರವಾಗಿ ಕೇಂದ್ರ ನರಮಂಡಲದ ಮೇಲೆ ಪ್ರಭಾವ ಬೀರುವುದರಿಂದ ಪರಿಣಾಮ ತತ್‌ಕ್ಷಣ ಉಂಟಾಗುತ್ತದೆ. ಉದಾಹರಣೆಗೆ, ಎಚ್ಚರಿಕಾ ವಾಸನಾದ್ರವ್ಯಗಳು. ಅಥವಾ ಬಿಡುಗಡೆಯಾಗಿ ಸ್ವಲ್ಪಕಾಲದ ನಂತರ ಪ್ರಭಾವ ಬೀರಲಾರಂಭಿಸಿದರೆ (primer) ಅದು ನಿರ್ನಾಳ ಗ್ರಂಥಿಗಳು (endocrine glands) ಮತ್ತು ಜನನಾಂಗಳ ಮೇಲೆ ಪ್ರಭಾವ ಬೀರುತ್ತದೆ. ಇದಕ್ಕೆ ರಾಣಿದ್ರವ್ಯ ಉತ್ತಮ ಉದಾಹರಣೆ. ಕೆಲವು ವಾಸನಾದ್ರವ್ಯಗಳು ಎರಡು ಕಾರ್ಯಗಳನ್ನೂ ಒಟ್ಟಾಗಿ ಮಾಡಬಲ್ಲವು.

ಇತರೆ ಪ್ರಾಣಿಗಳಲ್ಲಿ, ಸೀಗಡಿ, ಮೀನು, ಸಲಾಮ್ಯಾಂಡರ್, ಕಪ್ಪೆ, ಹಾವು ಮುಂತಾದ ಪ್ರಾಣಿಗಳೂ ವಾಸನಾದ್ರವ್ಯಗಳನ್ನು ಉತ್ಪಾದಿಸುತ್ತವೆ ಎನ್ನಲಾಗಿದೆ. ಕೆಲವು ಪ್ರಾಣಿಗಳು ಅತ್ಯಂತ ವಿಕಾಸ ಹೊಂದಿದ್ದರೂ, ಲೈಂಗಿಕಾಕರ್ಷಣೆಗೆ ವಾಸನಾದ್ರವ್ಯಗಳ ಮೊರೆಹೋಗುತ್ತವೆ. ಉದಾಹರಣೆಗೆ ಕಸ್ತೂರಿಮೃಗ (Musk deer) ವಾಸನಾಯುಕ್ತ ಕಸ್ತೂರಿಯನ್ನು (Muscome) ಪಡೆದಿರುತ್ತದೆ. ಇದು ಲೈಂಗಿಕಾಕರ್ಷಣೆಯನ್ನು ಅವುಗಳಲ್ಲಿ

ಉಂಟುಮಾಡುತ್ತದೆ. ಅಂತೆಯೇ ಪುನಗಿನ ಬೆಕ್ಕು (Vivera Zibetha) ಸಿವೆಟೋನ್ ಎಂಬ ವಾಸನಾದ್ರವ್ಯವನ್ನು ಉತ್ಪಾದಿಸುತ್ತದೆ. ಇದು ಲೈಂಗಿಕ ಮತ್ತು ಎಚ್ಚರಿಕಾ ವಾಸನಾದ್ರವ್ಯವಾಗಿ ಕಾರ್ಯನಿರ್ವಹಿಸುತ್ತದೆ. ಮೊಸಳೆಗಳೂ ಮಿಲನದ ಕಾಲದಲ್ಲಿ ವಾಸನಾದ್ರವ್ಯಗಳನ್ನು ಉತ್ಪಾದಿಸುತ್ತವೆನ್ನಲಾಗಿದೆ.

ಅಮೆರಿಕದಲ್ಲಿರುವ ಅಲಿಗೇಟರುಗಳು (ಮೊಸಳೆ ಜಾತಿಗೆ ಸೇರಿದ ಪ್ರಾಣಿ) ಕಾರಂಜಿಯ ರೂಪದಲ್ಲಿ ವಾಸನಾದ್ರವ್ಯವನ್ನು ಚಿಮ್ಮುತ್ತವೆ. ಈ ವಾಸನೆ ಮೈಲಿಗಟ್ಟಲೆ ಹರಡಿರುತ್ತದೆ. ಇವು ತಮ್ಮ ವಾಸಸ್ಥಾನವನ್ನು ಸೂಚಿಸಲು ಕ್ಷೇತ್ರ ಸೂಚಕಗಳನ್ನು (Territory marking) ಉತ್ಪಾದಿಸುತ್ತವೆ.

ಇಲಿಯ ಮೂತ್ರದಲ್ಲಿ ಪ್ರಾಥಮಿಕ ವಾಸನಾದ್ರವ್ಯಗಳಿರುವುದನ್ನು ಕಂಡುಹಿಡಿಯಲಾಗಿದೆ. ರಜಸ್ವಲೆಯಾದ ಹೆಣ್ಣುಕಪಿ, ಆಡುಗಳ ಸುತ್ತಲೂ ಇರುವ ಗಂಡು ಕಪಿ, ಆಡುಗಳು ಹೆಚ್ಚಾಗಿ ಲೈಂಗಿಕ ಪ್ರಚೋದನೆಗೊಳಗಾಗುವುದನ್ನು ಗಮನಿಸಲಾಗಿದೆ. ಇದಕ್ಕೆ ಕಾರಣ ಹೆಣ್ಣಿನಿಂದ ಉತ್ಪಾದನೆಯಾಗುತ್ತಿರಬಹುದಾದ ಲೈಂಗಿಕ ವಾಸನಾದ್ರವ್ಯವೆನ್ನಲಾಗಿದೆ.

ಮಾನವರಲ್ಲಿ: ನಾಯಿಗಳು ಒಬ್ಬ ಮನುಷ್ಯನು ಉಪಯೋಗಿಸಿದ ಕರವಸ್ತ್ರ, ಕೈಕೋಲು ಮುಂತಾದವುಗಳ ವಾಸನೆಯನ್ನು ನೋಡಿ, ಅವರನ್ನು ಹಿಡಿಯಬಲ್ಲದು (ಆದರೆ ಅವಳಿ ಮಕ್ಕಳ ವ್ಯತ್ಯಾಸವನ್ನು ಗುರುತು ಹಿಡಿಯಲಾರವು). ಅಂದರೆ, ನಾಯಿಗಳು ಹಿಡಿಯಬಲ್ಲಂಥ ಯಾವುದೋ ಒಂದು ವಾಸನಾದ್ರವ್ಯವನ್ನು ಮಾನವ ಉತ್ಪಾದಿಸುತ್ತಿದ್ದಾನೆ ಎಂದಾಯಿತಲ್ಲವೆ? ಈ ವಾಸನೆ ವ್ಯಕ್ತಿಯಿಂದ ವ್ಯಕ್ತಿಗೆ ಬದಲಾವಣೆಯಾಗುತ್ತಿರುತ್ತದೆ. ಇದನ್ನು ಮನುಷ್ಯ ಗುರುತಿಸಲಾರ. ಇದು ಅವನು ಸೇವಿಸುವ ಆಹಾರ, ಉಡುವ ಬಟ್ಟೆ, ದೈನಂದಿನ ಚಟುವಟಿಕೆಗಳನ್ನು ಅನುಸರಿಸಿರುತ್ತದೆ.

ನಾವು ಎಲ್ಲೇ ಇದ್ದರೂ ನಮ್ಮನ್ನು ಹುಡುಕಿಕೊಂಡು ಬಂದು ಕಚ್ಚುವ ಸೊಳ್ಳೆಗಳು, ನಮ್ಮ ಬೆವರಿನಲ್ಲಿ ಉತ್ಪಾದನೆಯಾಗುವ ಹಲವು ರಾಸಾಯನಿಕ ವಸ್ತುಗಳ ವಾಸನೆಯನ್ನು ಗುರುತು ಹಿಡಿದುಕೊಂಡು ಬರುತ್ತವೆ. ಹಳದೀ ಜ್ವರಕಾರಕ ಸೊಳ್ಳೆಗಳು (Ades agyptei) ಬೆವರಿನಲ್ಲಿರುವ ಎಲ್-ಲ್ಯಾಕ್ಟಿಕ್ ಆಮ್ಲವನ್ನು ಗ್ರಹಿಸಿಕೊಂಡು ಬರುತ್ತವೆ. ಜತೆಗೆ ಬೆವರಿನಲ್ಲಿರುವ ಇಂಗಾಲದ ಡಯಾಕ್ಸೈಡ್ ಸಹ ಈ ಕ್ರಿಯೆಯಲ್ಲಿ ಸಹಕರಿಸುತ್ತದೆ. ಸೊಳ್ಳೆಗಳು ಗಂಡಸರಿಗಿಂತಲೂ ಹೆಂಗಸರನ್ನು ಕಾಡುವುದು ಹೆಚ್ಚು. ಕಾಡುವ ಪ್ರಮಾಣ ಆಕೆಯ ಋತುಚಕ್ರವನ್ನು (Menstrueal cycle) ಅವಲಂಬಿಸಿರುತ್ತದೆ. ಅವು ಋತುಚಕ್ರದ 13-18 ದಿವಸಗಳಲ್ಲಿ ಕಾಡುವುದು ಹೆಚ್ಚು.

ನಮಗೆ ತಿಳಿಯದಂತೆಯೇ ನಾವು ವಾಸನಾದ್ರವ್ಯಗಳನ್ನು ಉತ್ಪಾದಿಸಿ, ನಮ್ಮ ಕಣ್ಣ ಮುಂದೆಯೇ ಅವುಗಳ ಪರಿಣಾಮ ಕಾಣುತ್ತಿದ್ದರೂ, ನಾವು ಅವುಗಳನ್ನು ತಿಳಿಯದಿರಲು ಸಾಧ್ಯವಿದೆ. ಸಾಮಾನ್ಯವಾಗಿ ಒಬ್ಬರು ಆಕಳಿಸಿದಾಗ ಮತ್ತೊಬ್ಬರು ಆಕಳಿಸುವುದನ್ನು ಗಮನಿಸಿರಬಹುದು. ಆಕಳಿಸಿದಾಗ ಉತ್ಪಾದನೆಯಾಗುವ, ಆವಿಯಾಗಬಲ್ಲ ಯಾವುದಾದರೂ ವಾಸನಾದ್ರವ್ಯ ಇದಕ್ಕೆ ಕಾರಣವಾಗಿರಬಹುದೇ? ಅಂತೆಯೇ ಅಳುವಾಗ, ನಗುವಾಗ, ಸೀನುವಾಗ, ಕೆಮ್ಮುವಾಗ, ಕೆರೆಯುವಾಗ ಅನೇಕ ವಾಸನಾದ್ರವ್ಯಗಳು ಉತ್ಪಾದನೆಯಾಗುತ್ತಿರಬಹುದು. ಇದರ ಬಗ್ಗೆ ವಿವರವಾದ ಸಂಶೋಧನೆ ಅಗತ್ಯವಿದೆ.

ಮಾನವರಲ್ಲಿ ವಾಸನಾದ್ರವ್ಯೋತ್ಪಾದಕ ಗ್ರಂಥಿಗಳು ಇನ್ನೂ ಪ್ರಾಥಮಿಕಾವಸ್ಥೆಯಲ್ಲೇ ಇವೆಯೆನ್ನಲಾಗಿದೆ. ಇಂಥ ಗ್ರಂಥಿಗಳು, ಮಾನವರಲ್ಲಿ ತಲೆಯಿಂದ ಕಾಲಿನವರೆಗೂ ಹರಡಿವೆ. ಕಂಕುಳ ಗ್ರಂಥಿಗಳು, ಸ್ತನ ತೊಟ್ಟಿನ ಸುತ್ತಲಿರುವ ಕೆಂಪಾದ ಪ್ರದೇಶದಲ್ಲಿರುವ ಗ್ರಂಥಿಗಳು, ತುಟಿಯಲ್ಲಿನ ಗ್ರಂಥಿಗಳು, ಲೈಂಗಿಕಾಂಗಗಳ ಸುತ್ತಲಿರುವ ಗ್ರಂಥಿಗಳು, ಕುತ್ತಿಗೆ ಸುತ್ತಲಿರುವ ಗ್ರಂಥಿಗಳು, ಶ್ರವಣನಳಿಕೆಯಲ್ಲಿನ ಗುಗ್ಗುತ್ಪಾದಕ ಗ್ರಂಥಿಗಳು, ಕಣ್ಣುರೆಪ್ಪೆಯಲ್ಲಿನ ಗ್ರಂಥಿಗಳು ಇವುಗಳಲ್ಲಿ ಮುಖ್ಯವಾದವು. ಇಲ್ಲಿ ನಾವು ಗಮನಿಸಬಹುದಾದ ಒಂದು ಅಂಶವೆಂದರೆ ಭಾರತೀಯ ಪ್ರಾಚೀನ ಕಾಮಶಾಸ್ತ್ರಜ್ಞರಾದ ವಾತ್ಸಾಯನ, ನಂದಿಕೇಶ, ಸಾಣಿಕಾಪುತ್ರ ಮುಂತಾದವರು ಮೇಲೆ ತಿಳಿಸಿದ ಅಂಗಾಂಗಗಳಿಗೆ ಪ್ರಾಮುಖ್ಯವನ್ನು ನೀಡಿದ್ದು, ಅವುಗಳನ್ನು ಕಾಮೋತ್ತೇಜಕ ಅಂಗಾಂಗಗಳೆಂದು ಪರಿಗಣಿಸಿರುವುದು. ಇವುಗಳಿಂದ ಉತ್ಪಾದನೆಯಾಗುವ ವಾಸನೆಯು ಗಂಡಸರಲ್ಲಿ ಕಾಮವನ್ನು ಕೆರಳಿಸುತ್ತದೆ. ಅಂತೆಯೇ ದೇಹದ ವಾಸನೆಯ ಆಧಾರದ ಮೇಲೆ ಅವರು ಮಾನವರನ್ನು 4 ಮುಖ್ಯ ಗುಂಪುಗಳನ್ನಾಗಿ ವಿಂಗಡಿಸಿ, ಕೆಲವು ಪ್ರಭೇದಗಳನ್ನೂ ಮಾಡಿದ್ದಾರೆ. ಈ ಅಂಶಗಳನ್ನು ಕುರಿತು ಇಂದಿನ ವಿಜ್ಞಾನಿಗಳು ವಿವರವಾದ ಸಂಶೋಧನೆಗಳನ್ನು ಮಾಡಿದಲ್ಲಿ ವಾಸನಾದ್ರವ್ಯಗಳ ಬಗ್ಗೆ ಮತ್ತಷ್ಟು ತಿಳಿಯಬಹುದಾಗಿದೆ.

ನೋವು ಶಮನಕ್ಕೆ ಆಂತರಿಕ ಹಾಗೂ ಸಾಮಾಜಿಕ ಬೆಂಬಲ

• ಮಾಯಾ ಬಾಲಚಂದ್ರ

ನೋವು ಸಹಿಸುವ ಮನುಷ್ಯನ ಗುಣವನ್ನು ಮನೋವೈಜ್ಞಾನಿಕ ನೆಲೆಯಲ್ಲಿ ನೋಡಿದರೆ, ಅದು ಕೇವಲ ದೈಹಿಕ ಸಾಮರ್ಥ್ಯವಲ್ಲ; ಅದು, ಮನಸ್ಸು, ಅನುಭವ, ಅರ್ಥೈಸುವಿಕೆಗಳ ಸಂಕಲನ ಎನಿಸುತ್ತದೆ. ಮನೋವಿಜ್ಞಾನದಲ್ಲಿ ನೋವು ಎಂದರೆ ದೇಹದ ಸಂಕೇತದ ಜತೆಗೆ ಮನಸ್ಸಿನ ವ್ಯಾಖ್ಯಾನ. ಒಂದೇ ನೋವು ಒಬ್ಬರಿಗೆ ಅಸಹನೀಯವಾಗಬಹುದು, ಇನ್ನೊಬ್ಬರಿಗೆ ಸಹನೀಯವಾಗಬಹುದು.

ನೋವಿಗೆ ಮನುಷ್ಯ ಕೊಡುವ ಅರ್ಥವೇ ಅದರ ತೀವ್ರತೆಯನ್ನು ನಿರ್ಧರಿಸುತ್ತದೆ. ಇದು ನನ್ನ ಬೆಳವಣಿಗೆಯ ಭಾಗ ಎಂದುಕೊಂಡರೆ, ನೋವು ಕಡಿಮೆಯಾದ ಅನುಭವವಾಗುತ್ತದೆ. ಇದು ಅನ್ಯಾಯ ಎಂದುಕೊಂಡರೆ, ನೋವು ಹೆಚ್ಚು ಅನುಭವಕ್ಕೆ ಬರುತ್ತದೆ. ವಿಕ್ಟರ್ ಫ್ರಾಂಕಲ್ ಅವರ 'ಲೋಗೊಥೆರಪಿ' ಪ್ರಕಾರ ಅರ್ಥ ಕಂಡುಕೊಂಡ ನೋವು ಸಹನೀಯ. ನೋವಿನ ಮೇಲೆಯೇ ಮನಸ್ಸು ಕೇಂದ್ರೀಕೃತವಾದರೆ, ಆಗ ನೋವು ಹೆಚ್ಚಾದಂತೆ ಅನಿಸುತ್ತದೆ. ಮನೋನಿಯಂತ್ರಣ (Cognitive Control)ದಿಂದ ನೋವು ಕಡಿಮೆ ಪ್ರಮಾಣದಲ್ಲಿ ಅನುಭವಕ್ಕೆ ಬರುತ್ತದೆ. ಇದಕ್ಕಾಗಿ ಬೇರೆ ಚಟುವಟಿಕೆಯಲ್ಲಿ ತೊಡಗಿಸಿಕೊಳ್ಳುವುದೊಂದು ಉಪಾಯ. ಇದನ್ನು Attention Theory of Pain ಎನ್ನುತ್ತಾರೆ. ಹಿಂದೆ ನೋವನ್ನು ಎದುರಿಸಿ, ಜಯಿಸಿದ ಅನುಭವವಿದ್ದರೆ, ಆತ್ಮವಿಶ್ವಾಸ ಹೆಚ್ಚುತ್ತದೆ. ನಾನು ಇದನ್ನು ಸಹಿಸಬಲ್ಲೆ ಎಂಬ ನಂಬಿಕೆ ಬರುತ್ತದೆ. ಇದೇ Psychological Resilience.

ಒಂಟಿತನದಲ್ಲಿ ನೋವು ಭಾರಿಯಾಗಿರುತ್ತದೆ. ಆದರೆ, 'ನಿನ್ನ ಜತೆಗೆ ನಾವಿದ್ದೇವೆ' ಎಂಬ ಮಾತೇ ನೋವಿನ ತೀವ್ರತೆಯನ್ನು ಕಡಿಮೆ ಮಾಡುತ್ತದೆ. ಇದು ಸಾಮಾಜಿಕ ಬೆಂಬಲ (Social Support). ಇದನ್ನು Buffering Effect ಎನ್ನುತ್ತದೆ ಮನೋವಿಜ್ಞಾನ.

ನೋವು ಸಹಿಸುವ ಗುಣವು ಮಾನಸಿಕ ಬೆಳವಣಿಗೆಯ ಸೂಚಕ. ಇಲ್ಲೊಂದು ವಿಷಯ ಗಮನಿಸಬೇಕು, ನೋವನ್ನು ಸಹಿಸುವುದು ಎಂದರೆ, ನೋವನ್ನು ನಿರ್ಲಕ್ಷಿಸುವುದಲ್ಲ, ಬದಲಿಗೆ ನೋವಿನ ನಡುವೆಯೂ ಮನಸ್ಸನ್ನು ಸ್ಥಿರವಾಗಿಟ್ಟುಕೊಳ್ಳುವುದು. ಸಹನೆ, ಆತ್ಮಬಲ, ವಾಸ್ತವಿಕತೆಯ ಸ್ವೀಕಾರದಿಂದ ಮಾತ್ರ ಇದು ಸಿದ್ಧಿಸಲು ಸಾಧ್ಯ. ಭಾರತೀಯ ಚಿಂತನೆಯಲ್ಲಿ, ದುಃಖವು ಅನುಭವದ ಭಾಗವಾದರೆ, ಸಹನೆಯು ಜ್ಞಾನೋದಯದ ಹಾದಿ. ಭಗವದ್ಗೀತೆಯ 'ಸಮದುಃಖಸುಖಂ ಧೀರಂ' ತತ್ತ್ವ ಇದನ್ನೇ ಹೇಳುತ್ತದೆ. ನೋವು ಸಾಮಾನ್ಯವಾಗಿ ದೇಹಕ್ಕಾದಂತೆ ಕಾಣಿಸಿಕೊಂಡರೂ, ತತ್ವಶಾಸ್ತ್ರದಲ್ಲಿ ಅದು ಅಸ್ತಿತ್ವದ (existence) ಪ್ರಶ್ನೆಯಾಗಿ ಹೊರಹೊಮ್ಮುತ್ತದೆ. ನೋವು ನನಗೆ ಆಗುತ್ತಿದೆ ಎಂಬ ಭಾವದಿಂದ ಆರಂಭವಾಗಿ, ನಾನು ಯಾರು? ಎಂಬ ಆತ್ಮಚಿಂತನೆಗೆ ದಾರಿಯಾಗುತ್ತದೆ. ಇಲ್ಲಿಯೇ ನೋವು, 'ಅನುಭವ' ದಿಂದ 'ಅರ್ಥ'ಕ್ಕೆ ಪರಿವರ್ತಿತವಾಗುತ್ತದೆ. ಇಲ್ಲಿ ಸಹನೆಯು ಸಚೇತನ ಸ್ವೀಕಾರ (conscious acceptance)ವಾಗಿ ಶಕ್ತಿ ನೀಡುತ್ತದೆ. ನಮ್ಮ ನಿಯಂತ್ರಣದಲ್ಲಿರುವ ನಮ್ಮ ಆಲೋಚನಾ ಲಹರಿಯನ್ನು ಪ್ರಜ್ಞಾಪೂರ್ವಕವಾಗಿ ಉಪಯುಕ್ತ ದಾರಿಯ ಕಡೆಗೆ ತೆಗೆದುಕೊಂಡು ಹೋಗುವುದು ಮತ್ತು ನಮ್ಮ ನಿಯಂತ್ರಣದಲ್ಲಿ ಇಲ್ಲದ ಪ್ರಕ್ರಿಯೆಗಳ ಬಗ್ಗೆ ಸ್ಥಿತಪ್ರಜ್ಞತೆ ಬೆಳೆಸಿಕೊಳ್ಳುವುದನ್ನೇ ಮೂಲಸಿದ್ಧಾಂತವಾಗಿಟ್ಟುಕೊಂಡಿರುವ ಸ್ಟೋಯಿಕ್ ತತ್ವಶಾಸ್ತ್ರ ಈ ಸಂಗತಿಯನ್ನು ಸರಳವಾಗಿ ಹೇಳುತ್ತದೆ. ಅದರ ಪ್ರಕಾರ ನೋವು ನಿನ್ನ ಮೇಲೆ ನಡೆಯುವುದಿಲ್ಲ; ನೀನು ನೋವಿಗೆ ಹೇಗೆ ಪ್ರತಿಕ್ರಿಯಿಸುತ್ತೀಯೋ ಅದರಿಂದಲೇ ನೋವಿನ ಪ್ರಮಾಣ ನಿರ್ಧಾರವಾಗುತ್ತದೆ. ಸ್ಟೋಯಿಕ್ ತತ್ವಶಾಸ್ತ್ರವು ಭಾರತೀಯ ಚಿಂತನೆಯ ನಿತ್ಯಾನಿತ್ಯ ವಿವೇಕದ ಪ್ರತಿರೂಪವೂ ಹೌದು.

ದುರಾಸೆಯೆಂಬ ದುರ್ಗುಣ

• ರಂಗನಾಥ್ ಗುಡಿಮನಿ, ಸಿದ್ದಾಪುರ

ಈ ವಸುಂಧರ ತುಂಬಾ ಸುಂದರ. ಅದರಲ್ಲಿಯೂ ಜೀವನ ಎಲ್ಲಕ್ಕಿಂತಲೂ ಸುಂದರ. ಮನುಷ್ಯನಿಗೆ ಸಹಜವಾಗಿ ಹುಟ್ಟಿನಿಂದ ಸಾಯುವವರೆಗೂ ಅನೇಕ ಬಗೆಯ ಸದ್ಗುಣ, ದುರ್ಗುಣಗಳು ರಕ್ತಗತವಾಗಿ ಅಂಟಿಕೊಂಡು ಬಂದಿರುತ್ತವೆ. ಕಾಮ, ಕ್ರೋಧ, ಮೋಹ, ಲೋಭ, ಮದ, ಮತ್ಸರ ಎನ್ನುವ ಬೇಡವಾದ ಗುಣಗಳು ನಮ್ಮಲ್ಲಿ ತುಂಬಿ ತುಳುಕುತ್ತಿರುತ್ತವೆ. ಈ ಆರು ಮಂದಿಗಿಂತ ತುಂಬಾ ಅಪಾಯಕಾರಿ ಎಂದರೆ ಅದು ನಮ್ಮ ದುರಾಸೆ. ಒಂದೇ ಮಾತಲ್ಲಿ ಹೇಳಬೇಕೆಂದರೆ ಅತಿಯಾದ ಆಸೆಯೇ ದುರಾಸೆ. ಇದು ನಮ್ಮನ್ನು ವ್ಯಾಪಕ ದುಃಖಿತರನ್ನಾಗಿಸಿ, ದುರಹಂಕಾರಿಯನ್ನಾಗಿ ಮಾರ್ಪಡಿಸುತ್ತದೆ.

ಮನುಷ್ಯನಲ್ಲಿ ಆಸೆಗಳು ಇರಬೇಕು, ಆದರೆ ದುರಾಸೆ ಇರಬಾರದು. ಆಸೆಯೇ ದುಃಖಕ್ಕೆ ಮೂಲವಾದರೆ, ದುರಾಸೆಯು ನಮ್ಮ ದುರಂತಕ್ಕೆ ಮೂಲ ಕಾರಣವಾಗುವುದು. ಅತಿಯಾದ ಆಸ್ತಿ, ಸಂಪತ್ತು, ಅಂತಸ್ತುಗಳೇ ನಮ್ಮಲ್ಲಿ ಇಲ್ಲಸಲ್ಲದ ಹಪಾಪಿಗಳನ್ನು ಹುಟ್ಟು ಹಾಕುತ್ತವೆ. ದುರಾಸೆಯಿಂದ ನಮ್ಮೊಳಗಿನ ಮಾನವೀಯ ಮೌಲ್ಯ ಗಳೆಲ್ಲವೂ ಮಣ್ಣುಪಾಲಾಗಿ ಇಂಥ ದುರಾಸೆಗೆ ಗೌರವಕ್ಕಿಂತ ಅಗೌರವ, ಸೌಭಾಗ್ಯಕ್ಕಿಂತ ದೌರ್ಭಾಗ್ಯ, ಒಳ್ಳೆಯದಕ್ಕಿಂತ ಕೆಟ್ಟದ್ದೇ ಹೆಚ್ಚಾಗಿ ಸಂಭವಿ ಸುವುದು. ದುರಾಸೆ ಎನ್ನುವ ವಿಷವೃಕ್ಷವನ್ನು ಬೇರು ಸಮೇತ ಕಿತ್ತು ಹಾಕಿ ದಾಗಲೇ ಸುಖ, ಶಾಂತಿ, ನೆಮ್ಮದಿಗಳ ಜತೆಗೆ ಜೀವನದಲ್ಲಿ ಅಗಾಧವಾದ ಪರಿವರ್ತನೆ ಆಗುವುದು. ದುರಾಸೆಯು ಪ್ರತಿಯೊಬ್ಬ ವ್ಯಕ್ತಿ ಮತ್ತು ಸಮಾಜಕ್ಕೆ ಮಾರಕವಾದ ದುರ್ಗುಣ. ದುರಾಸೆ ಉಳ್ಳವರ ಮಾತುಗಳು ಹೆಚ್ಚಾಗಿ ಮಲಿನವಾಗಿರುತ್ತವೆ. ಇದರಿಂದಾಗಿ ನಮ್ಮ ಎಲ್ಲ ಬಗೆಯ ಪರಿಶುದ್ಧ ಸಂಬಂಧಗಳು ಅಸ್ತವ್ಯಸ್ತವಾಗಿ, ಸಾಮಾಜಿಕ ಸಾಮರಸ್ಯ ಸಂಪೂರ್ಣ ನಾಶವಾಗಿಬಿಡುತ್ತದೆ. ದುರಾಸೆ ಇರದವರೇ ಇಲ್ಲಿ ಪರಮ ಸುಖಿಗಳು. ಅಕಸ್ಮಾತ್ ದುರಾಸೆಯ ಮಡಿಲು ಸೇರಿದ್ದೆ ನಿಜವಾದಲ್ಲಿ ದುಃಖದ ಕಡಲು ತುಂಬಿ ಹರಿಯುವುದು ಖಚಿತ. ನಾವು ಎಲ್ಲರಿಗಿಂತ ಎತ್ತರೆತ್ತರಕ್ಕೆ ಬೆಳೆಯಬೇಕೆಂದರೆ ದುರಾಸೆಯನ್ನು ಕಾಲಡಿಯಲ್ಲಿಯೇ ಬಿಟ್ಟು ಬಿಡಬೇಕು. ಇಂಥ ದುರಾಸೆಯ ಬುತ್ತಿಯನ್ನು ನೆತ್ತಿಯ ಮೇಲೆ ಎಲ್ಲೆಂದರಲ್ಲಿ ಹೊತ್ತುಕೊಂಡು ಸುತ್ತಾಡಿದರೆ ಅದು ಎಲ್ಲರೆದುರು ಅವಮಾನದ ಮಳೆಗರೆಯುತ್ತದೆ. ಈ ನೆಲದ ನಿಷ್ಕಾಮ ಸಂತರು, ಶರಣರು ತಮ್ಮ ಜೀವನಪರ್ಯಂತ ದುರಾಸೆಯನ್ನು ದೂರತಳ್ಳಿ ಬದುಕಿದರು. ಬದುಕಿಗೆ ಮತ್ತಷ್ಟು ಮೆರುಗು ತಂದು, ಮನುಷ್ಯ ಸಂಕುಲಕ್ಕೆ ಮಾದರಿಯಾದರು ಎಂಬುದನ್ನು ಮರೆಯದಿರೋಣ..

ಪದಬಂಧ

• ಸಿ.ರವಿಶಂಕರ ಶಾಸ್ತ್ರಿ, ದಂಬೆ

1	■	2		3		4	■	5
	■		■		■		■	
6	7		■		■	8	9	
■		■	■		■	■		■
10				■	11			
■		■	■	12	■	■		■
13		14	■		■	15		16
	■		■		■		■	
	■	17					■	

ಎಡದಿಂದ ಬಲಕ್ಕೆ

2. ಗುರುತು ಪರಿಚಯವಿಲ್ಲದವನು (5)
6. ಅನಿವಾರ್ಯವಾಗಿ ನೀಡಿದ ಬೀಳ್ಕೊಡುಗೆ (3)
8. ಅರ್ಧಚಂದ್ರಾಕೃತಿಯ ರಚನೆಯಿದು (3)
10. ಸೇವಕನೊಂದಿಗೆ ಬಂದಿರುವ ಹೂವು (4)
11. ಆ ಪರಿ ನಡೆದಿದೆ ಮದುವೆ (4)
13. ಅಷ್ಟ ಸರ್ಪಗಳಲ್ಲಿ ಒಂದು (3)
15. ಮರಿಬಿದ್ದಿರುವ ಪ್ರಪಾತ (3)
17. ಆಕಸ್ಮಿಕವಾಗಿ ಕೇಳುವುದನ್ನು ಧ್ವನಿಸುವ ನುಡಿಗಟ್ಟು (5)

ಮೇಲಿಂದ ಕೆಳಕ್ಕೆ

1. ಹಣವಿಲ್ಲದೆ ದೀನಳಾದವಳು (3)
2. ಅವನನ್ನು ಯಾರೂ ಗೆಲ್ಲಲಾಗದು (3)
3. ಖಾಲಿಯಾಗಿರುವ ಕೈ (4)
4. ಈ ಆತುರ ಅತಿಯಾಯಿತು (3)
5. ಒರಟಲ್ಲದುದು ತಲೆಕೆಳಗಾಗಿದೆ (3)
7. ವ್ಯರ್ಥವಾಗಿ ತಿರುಗು ಎನ್ನುವ ನುಡಿಗಟ್ಟು (5)
9. ದೊಡ್ಡಮಟ್ಟದ ನಾಶ (5)
12. ಇದು ಯಾವ ಬಗೆಯ ಚುರುಕು (4)
13. ಉತ್ತರ ಹಾಗೂ ಪಶ್ಚಿಮ ದಿಕ್ಕಿನ ನಡುವಿನದ್ದು (3)
14. ಗಾಳಿ ಬೆಳಕಿನ ಅನುಕೂಲಕ್ಕೆ ಮಾಡಿರುವ ಬೆಳಕಿಂಡಿ (3)
15. ಹೆತ್ತಮ್ಮನಿಗೆ ಪ್ರೀತಿಯ ವಿಷಯದಲ್ಲಿ ಈ ಅಂಗ ಸ್ವಲ್ಪ ಜಾಸ್ತಿಯೇ ಗೊತ್ತಿರುತ್ತದೆ! (3)
16. ರೀತಿಯೊಂದಿಗೆ ಬಂದಿರುವ ಜೋಡಿಪದ (3)

ಸರಿಯುತ್ತರಗಳು

ಎಡದಿಂದ ಬಲಕ್ಕೆ
2.ಅಪರಿಚಿತ 6.ವಿದಾಯ
8.ಕಮಾನು 10.ದಾಸವಾಳ
11.ಪರಿಣಯ
13.ವಾಸುಕಿ 15.ಕಮರಿ
17.ಕಿವಿಗೆಬೀಳು

ಮೇಲಿಂದ ಕೆಳಕ್ಕೆ
1.ಬಡವಿ 2.ಅಜೇಯ 3.ರಿಕ್ತಹಸ್ತ
4.ತವಕ 5.ಪುಣುನು 7.ದಾರಿಸವೆಸು
9.ಮಾರಣಹೋಮ 12.ಲಗುಬಗೆ
13.ವಾಯವ್ಯ 14.ಕಿಟಕಿ
15.ಕರುಳು 16.ರಿವಾಜ

ಸದ್ದಿಲ್ಲದೆ ನೂರಾರು ಜೀವಗಳನ್ನು ಉಳಿಸಿದ ನೀರಜಾ ಭಾನೋಟ್

ಒಂದೊಳ್ಳೆ ಮಾತು
ರೂಪಾ ಗುರುರಾಜ್

Vishwavani TV Special
ಯೂಟ್ಯೂಬ್ ಚಾನೆಲ್‌ನಲ್ಲಿ

1986ರ ಸೆಪ್ಟೆಂಬರ್ 5ರ ಮುಂಜಾನೆ. ಕರಾಚಿ ವಿಮಾನ ನಿಲ್ದಾಣದ ರನ್‌ವೇ ಮೇಲೆ 'ಪ್ಯಾನ್ ಆಮ್ 73' ವಿಮಾನ ನಿಂತಿತ್ತು. ಮುಂಬೈನಿಂದ ಫ್ರಾಂಕ್‌ಫರ್ಟ್ ಮೂಲಕ ನ್ಯೂಯಾರ್ಕ್‌ಗೆ ಹೊರಡಬೇಕಿದ್ದ ಆ ವಿಮಾನದಲ್ಲಿ ನೂರಾರು ಪ್ರಯಾಣಿಕರಿದ್ದರು. ಅಂದು ಆ ವಿಮಾನದಲ್ಲಿ ಹಿರಿಯ ಪರ್ಸರ್ (ವಿಮಾನ ಪರಿಚಾರಕಿ) ಯಾಗಿ ಕರ್ತವ್ಯದಲ್ಲಿದ್ದವರು 22 ವರ್ಷದ ಭಾರತೀಯ ಯುವತಿ ನೀರಜಾ ಭಾನೋಟ್. ಅಂದು ಮುಂಜಾನೆ ನಡೆದ ಆ ಘಟನೆ ನೀರಜಾರ ಹೆಸರನ್ನು ಇತಿಹಾಸದಲ್ಲಿ ಅಜರಾಮರಗೊಳಿಸುತ್ತವೆ ಎಂದು ಯಾರೂ ಊಹಿಸಿರಲಿಲ್ಲ.

ವಿಮಾನ ನಿಲ್ದಾಣದಲ್ಲಿ ನಿಂತಿದ್ದ ವಿಮಾನಕ್ಕೆ ನಾಲ್ವರು ಸಶಸ್ತ್ರ ಪ್ಯಾಲೆಸ್ತೀನಿಯನ್ ಉಗ್ರರು ನುಗ್ಗಿದರು. ವಿಮಾನವನ್ನು ಸೈಪ್ರಸ್‌ಗೆ ಕೊಂಡೊಯ್ಯಬೇಕೆಂದು ಅವರು ಆಗ್ರಹಿಸಿದರು. ವಿಮಾನದ ಒಳಗೆ ಆತಂಕ ಮನೆಮಾಡಿತ್ತು, ಅಂಥ ಸಮಯದಲ್ಲೂ ನೀರಜಾ ಸಮಯಪ್ರಜ್ಞೆ ಮೆರೆದರು. ಅವರು ರಹಸ್ಯವಾಗಿ ಹೈಜಾಕ್ ಸಂಕೇತವನ್ನು ಪೈಲಟ್‌ಗಳಿಗೆ ರವಾನಿಸಿದರು. ಇದರಿಂದಾಗಿ ಪೈಲಟ್‌ಗಳು ಕಾಕ್‌ಪಿಟ್‌ನಿಂದ ತಪ್ಪಿಸಿಕೊಳ್ಳಲು ಸಾಧ್ಯವಾಯಿತು. ವಿಮಾನವನ್ನು ಹಾರಿಸಲು ಪೈಲಟ್‌ಗಳೇ ಇಲ್ಲದಂತಾದಾಗ, ವಿಮಾನವು ನೆಲದ ಮೇಲೆಯೇ ಉಳಿಯುವಂತಾಯಿತು. ನಿರಜಾ ಅವರ ಈ ಒಂದು ನಿರ್ಧಾರ ಸಾವಿರಾರು ಜೀವಗಳನ್ನು ಕಾಪಾಡಿತು.

ಮುಂದಿನ 17 ಗಂಟೆಗಳ ಕಾಲ ವಿಮಾನದ ಒಳಗಿದ್ದ ಪ್ರಯಾಣಿಕರು ಮೃತ್ಯುವಿನ ನೆರಳಿನಲ್ಲಿ ಕಳೆದರು. ಈ ಸಂಕಷ್ಟದ ಸಮಯದಲ್ಲಿ ನೀರಜಾ ಪ್ರತಿಯೊಬ್ಬ ಪ್ರಯಾಣಿಕನಿಗೂ ಧೈರ್ಯ ತುಂಬುತ್ತಾ, ಅವರಿಗೆ ಆಹಾರ ಮತ್ತು ನೀರನ್ನು ನೀಡುತ್ತಾ ಓಡಾಡುತ್ತಿದ್ದರು. ಉಗ್ರರು ಅಮೆರಿಕನ್ ಪ್ರಜೆಗಳನ್ನು ಗುರಿಯಾಗಿಸಲು ಅವರ ಪಾಸ್‌ಪೋರ್ಟ್‌ಗಳನ್ನು ಸಂಗ್ರಹಿಸಲು ಸೂಚಿಸಿದಾಗ, ನೀರಜಾ ಜಾಣ್ಮೆಯಿಂದ ಅನೇಕ ಪಾಸ್‌ಪೋರ್ಟ್‌ಗಳನ್ನು ಸೀಟಿನ ಕೆಳಗೆ ಮತ್ತು ಕಸದ ಬುಟ್ಟಿಯಲ್ಲಿ ಅಡಗಿಸಿಟ್ಟರು. ಇದು ಅವರ ಜೀವಕ್ಕೇ ಅಪಾಯ ತರುವ ಕೆಲಸವಾಗಿತ್ತು, ಆದರೂ ಅವರು ಅಂಜಲಿಲ್ಲ. ಸಮಯ ಕಳೆದಂತೆ ಉಗ್ರರಲ್ಲಿ ತಾಳ್ಮೆ ಕಡಿಮೆಯಾಯಿತು. ವಿಮಾನದ ಒಳಗಿನ ವಿದ್ಯುತ್ ಸಂಪರ್ಕ ಕಡಿತಗೊಂಡಾಗ ಉಗ್ರರು ಏಕಾಏಕಿ ಗುಂಡಿನ ದಾಳಿ ಮತ್ತು ಗ್ರೆನೇಡ್ ದಾಳಿ ನಡೆಸಲಾರಂಭಿಸಿದರು. ಆ ಕ್ಷಣದಲ್ಲಿ ನೀರಜಾ ಮನಸ್ಸು ಮಾಡಿದ್ದರೆ ಮೊದಲು ತಾವೇ ಹೊರಹಾರಿ ಪ್ರಾಣ ಉಳಿಸಿಕೊಳ್ಳಬಹುದಿತ್ತು. ಆದರೆ ಅವರು ಹಾಗೆ ಮಾಡಲಿಲ್ಲ. ಅವರು ತುರ್ತು ನಿರ್ಗಮನ ದ್ವಾರವನ್ನು ತೆರೆದು, ಪ್ರಯಾಣಿಕರು ಹೊರಹೋಗಲು ದಾರಿಮಾಡಿಕೊಟ್ಟರು.

ಗುಂಡುಗಳು ಹಾರುತ್ತಿದ್ದರೂ ನೀರಜಾ ತಲೆಕೆಡಿಸಿಕೊಳ್ಳಲಿಲ್ಲ. ಮೂವರು ಮಕ್ಕಳಿಗೆ ಗುಂಡು ತಗಲದಂತೆ ಅವರು ತಮ್ಮ ದೇಹವನ್ನೇ ಗುರಾಣಿಯಾಗಿ ಅಡ್ಡ ಹಿಡಿದರು. ಆ ವೇಳೆ ಉಗ್ರರ

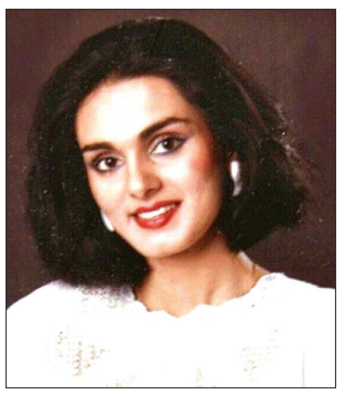

ಗುಂಡುಗಳಿಗೆ ನೀರಜಾ ಬಲಿಯಾದರು. ಆ ದಾಳಿಯಲ್ಲಿ ನೀರಜಾ ಸೇರಿದಂತೆ 20 ಜನರು ಪ್ರಾಣ ಕಳೆದುಕೊಂಡರು, ಆದರೆ ಉಳಿದ ನೂರಾರು ಪ್ರಯಾಣಿಕರು ನೀರಜಾ ಅವರ ಅಪ್ರತಿಮ ಧೈರ್ಯದಿಂದಾಗಿ ಬದುಕುಳಿದರು. ಇಂದು ಬದುಕಿರುವ ಆ ಪ್ರತಿಯೊಬ್ಬ ಪ್ರಯಾಣಿಕನೂ ತಾನು ಇಂದು ಉಸಿರಾಡುತ್ತಿರುವುದು ಆ ಅಪರಿಚಿತ ಯುವತಿಯ ತ್ಯಾಗದಿಂದ ಎಂದು ಸ್ಮರಿಸುತ್ತಾರೆ. ನೀರಜಾ ಭಾನೋಟ್ ಅವರ ಈ ಸಾಹಸಕ್ಕಾಗಿ ಭಾರತ ಸರಕಾರವು ಅವರಿಗೆ ಅತ್ಯುನ್ನತ ಶೌರ್ಯ ಪ್ರಶಸ್ತಿಯಾದ 'ಅಶೋಕ ಚಕ್ರ'ವನ್ನು ಮರಣೋತ್ತರವಾಗಿ ನೀಡಿ ಗೌರವಿಸಿತು. ಈ ಪ್ರಶಸ್ತಿಯನ್ನು ಪಡೆದ ಅತ್ಯಂತ ಕಿರಿಯ ವ್ಯಕ್ತಿ ನೀರಜಾ. ಪಾಕಿಸ್ತಾನ ಮತ್ತು ಅಮೆರಿಕ ದೇಶಗಳು ಸಹ ಅವರ ತ್ಯಾಗವನ್ನು ಗೌರವಿಸಿವೆ. ನೀರಜಾ ಕೇವಲ ತಮ್ಮ ವೃತ್ತಿಯನ್ನು ನಿರ್ವಹಿಸಲಿಲ್ಲ, ಜತೆಗೆ ಮಾನವೀಯತೆಯ ಪರಮೋಚ್ಚ ಕರ್ತವ್ಯವನ್ನೂ ನಿಭಾಯಿಸಿದರು.

ಧೈರ್ಯ ಎನ್ನುವುದು ಬರೀ ಕೂಗಾಡುವುದಲ್ಲ, ಸಂಕಷ್ಟದ ಸಮಯದಲ್ಲಿ ಶಾಂತವಾಗಿ ನಿಂತು ಸರಿಯಾದ ನಿರ್ಧಾರ ತೆಗೆದುಕೊಳ್ಳುವುದು. ಸಂಕಷ್ಟ ಬಂದಾಗ ಸಹಜವಾಗಿ ನಾವು ನಮ್ಮ ಉಳಿವಿನ ಬಗ್ಗೆ ಯೋಚಿಸುತ್ತೇವೆ. ಕೆಲವೊಮ್ಮೆ ತಮ್ಮ ಮಕ್ಕಳನ್ನೇ ಕೈಬಿಟ್ಟು ಹೊರಟುಬಿಡುವ ತಂದೆ-ತಾಯಿಗಳೂ ಇದ್ದಾರೆ. ಆದರೆ ಗುರುತು ಪರಿಚಯ ಇಲ್ಲದ ನೂರಾರು ಜೀವಗಳನ್ನು ಉಳಿಸಲು ತಮ್ಮ ಪ್ರಾಣವನ್ನೇ ಪಣವಾಗಿಟ್ಟ ನೀರಜಾ ಬದುಕು, ತ್ಯಾಗ ನಮಗೆಲ್ಲ ಪ್ರೇರಣೆಯಾಗಲಿ. ಸಂಕಷ್ಟದಲ್ಲಿರುವವರಿಗೆ ಸಾಂತ್ವನ ನೀಡುವಷ್ಟು ಮಾನವೀಯತೆಯಾದರೂ ಉಳಿಯಲಿ.

ನೀವೂ ಬರೆಯಬಹುದು
ನಮ್ಮ ವಿಳಾಸ
ಪುರವಣಿ ವಿಭಾಗ, ನಂ.1687, 3ನೇ ಮಹಡಿ, ನಿಸರ್ಗ ಸೆರೆನಿಟಿ ಕಾಂಪ್ಲೆಕ್ಸ್, ರಾಘವೇಂದ್ರ ಸ್ವಾಮಿ ಮಠದ ಹತ್ತಿರ, ಬಿಇಎಂಎಲ್ ಬಡಾವಣೆ, ರಾಜರಾಜೇಶ್ವರಿ ನಗರ, ಬೆಂಗಳೂರು-560098
e-mail: vishwavanimagazine@gmail.com

ಒಂದ್ ಕಪ್ ಮಾತು

ಅನಗತ್ಯ ದಾಖಲೆ ಬರೆದ ಗ್ಲೆನ್ ಫಿಲಿಪ್ಸ್

ಚೆನ್ನೈ: ಮಂಗಳವಾರ ಯುಎಇ ವಿರುದ್ಧದ ಪಂದ್ಯದಲ್ಲಿ ನ್ಯೂಜಿಲೆಂಡ್ ತಂಡದ ಆಲ್ ರೌಂಡರ್ ಗ್ಲೆನ್ ಫಿಲಿಪ್ಸ್ ಅತ್ಯಂತ ದುಬಾರಿಯಾಗುವ ಮೂಲಕ ಅನಗತ್ಯ ದಾಖಲೆಗಳನ್ನು ಹೆಗಲೇರಿಸಿ ಕೊಂಡಿದ್ದಾರೆ. 18ನೇ ಓವರ್‌ನಲ್ಲಿ ಕ್ರೀಸ್‌ನಲ್ಲಿದ್ದ ಮಯಾಂಕ್ ಕುಮಾರ್ ಅವರು ಎರಡು ಮತ್ತು ಮೂರನೇ ಎಸೆತಗಳಲ್ಲಿ ಕ್ರಮವಾಗಿ ಸಿಕ್ಸರ್ ಹಾಗೂ ಬೌಂಡರಿ ಯನ್ನು ಬಾರಿಸಿದ್ದರು. ನಾಯಕ ಮೊಹಮ್ಮದ್ ವಸೀಮ್ ನಾಲ್ಕನೇ ಎಸೆತದಲ್ಲಿ ಬೌಂಡರಿ ಬಾರಿಸಿದ್ದರು ಹಾಗೂ ಆ ಎಸೆತ ನೋ ಬಾಲ್ ಆಗಿತ್ತು. ನಂತರ ಫ್ರಿ ಹಿಟ್ ಎಸೆತದಲ್ಲಿ ವಸೀಮ್ ಸಿಕ್ಸರ್ ಸಿಡಿಸಿದ್ದರು. ಅದರ ಜತೆಗೆ ಎರಡು ವೈಡ್‌ಗಳು ಹಾಗೂ ಒಂದು ನೋ ಬಾಲ್ ಬೌಲ್ ಮಾಡಿದ್ದರು. ಆ ಮೂಲಕ ಆ ಓವರ್‌ನಲ್ಲಿ ಗ್ಲೆನ್ ಫಿಲಿಪ್ಸ್ ಒಟ್ಟು 27 ರನ್‌ಗಳನ್ನು ನೀಡಿದ್ದರು. ಫಿಲಿಪ್ಸ್ ಅದೇ ಪಂದ್ಯದಲ್ಲಿ ಮತ್ತೊಂದು ಅನಗತ್ಯ ದಾಖಲೆಯನ್ನೂ ತಮ್ಮ ಹೆಸರಿಗೆ ಸೇರಿಸಿಕೊಂಡಿದ್ದಾರೆ. ಪೂರ್ಣ ಸದಸ್ಯ ರಾಷ್ಟ್ರದ ಬೌಲರ್ ಆಗಿ, ಸಹಭಾಗಿ (ಅಸೋಸಿಯೇಟ್) ತಂಡದ ಬ್ಯಾಟರ್‌ರಿಂದ ಒಂದೇ ಓವರ್‌ನಲ್ಲಿ ಪೂರ್ಣ ಸದಸ್ಯ ರಾಷ್ಟ್ರದ ವಿರುದ್ಧ ಅತೀ ಹೆಚ್ಚು ರನ್‌ಗಳನ್ನು ಒಪ್ಪಿಸಿದ ಬೌಲರ್ ಎಂಬ ಅನಗತ್ಯ ದಾಖಲೆಯನ್ನು ಅವರು ಹೆಗಲೇರಿಸಿಕೊಂಡಿದ್ದಾರೆ.

ಪಾಕಿಸ್ತಾನ ವಿರುದ್ಧ ಕಿಡಿಕಾರಿದ ಅಫ್ರಿದಿ

ಕೊಲಂಬೊ: ಭಾರತದ ವಿರುದ್ಧ ಪಂದ್ಯ ಆಡಲು ಒಪ್ಪಿಕೊಂಡು, ಯುಟರ್ನ್ ಹೊಡೆದ ಪಾಕಿಸ್ತಾನ ಕ್ರಿಕೆಟ್ ಬೋರ್ಡ್ ನಿರ್ಧಾರಕ್ಕೆ ವ್ಯಾಪಕ ಟೀಕೆ ಮತ್ತು ವ್ಯಂಗ್ಯ ವ್ಯಕ್ತವಾಗುತ್ತಿದೆ. ಪಾಕಿಸ್ತಾನದ ಟಿವಿಯೊಂದರ ಚರ್ಚಾ ಕ್ರಾರ್ಯಕ್ರಮವೊಂದರಲ್ಲಿ ಭಾಗವಹಿಸಿದ್ದ ಪಾಕ್ ತಂಡದ ಮಾಜಿ ನಾಯಕ ಶಹೀದ್ ಅಫ್ರಿದಿ, ಪಿಸಿಬಿ ನಿರ್ಧಾರದ ವಿರುದ್ಧ ಕಿಡಿಕಾರಿದ್ದಾರೆ. 'ಯೂಟರ್ನ್ ತೆಗೆದುಕೊಳ್ಳುವ ಹಾಗಿದ್ದರೆ, ಇಷ್ಟೊಂದು ನಾಟಕ ಯಾಕೆ ಮಾಡಿದ್ದೀರಿ, ಪಿಸಿಬಿಯು ಬಿಸಿಸಿಐ ಮುಂದೆ ಮಂಡಿಯೂರಿದೆ' ಎಂದು ಅಫ್ರಿದಿ ಟೀಕಿಸಿದ್ದಾರೆ.

ಬಾಸ್ ಡಿ ಲೀಡೆ ಆಲ್‌ರೌಂಡರ್ ಆಟ | ನಮೀಬಿಯಾಕ್ಕೆ ಸೋಲು

ನೆದರ್ಲೆಂಡ್‌ಗೆ ಭರ್ಜರಿ ಗೆಲುವು

ದೆಹಲಿ: ಬಾಸ್ ಡಿ ಲೀಡೆ ಅವರ ಆಲ್‌ರೌಂಡ್ ಆಟದ ನೆರವಿನಿಂದ ನೆದರ್ಲೆಂಡ್ ತಂಡ ಟಿ20 ವಿಶ್ವಕಪ್ ಟೂರ್ನಿಯಲ್ಲಿ ಗೆಲುವಿನ ಖಾತೆ ತೆರೆದಿದೆ. ಮಂಗಳವಾರ ನಡೆದ ಪಂದ್ಯದಲ್ಲಿ ನಮೀಬಿಯಾ ಎದುರು 7 ವಿಕೆಟ್ ಅಂತರದ ಗೆಲುವು ಸಾಧಿಸಿ, ತಂಡದ ಸೂಪರ್-8 ರೇಸ್ ಅನ್ನು ಇನ್ನೂ ಜೀವಂತವಾಗಿರಿಸಿದೆ.

ಇಲ್ಲಿನ ಅರಣ್ ಜೇಟ್ಲಿ ಕ್ರಿಕೆಟ್ ಸ್ಟೇಡಿಯಂನಲ್ಲಿ ನಡೆದ ಪಂದ್ಯದಲ್ಲಿ ಟಾಸ್ ಗೆದ್ದ ನೆದರ್ಲೆಂಡ್ ಬೌಲಿಂಗ್ ಆಯ್ದುಕೊಂಡಿತು. ಬ್ಯಾಟಿಂಗ್ ಆಹ್ವಾನ ಪಡೆದ ನಮೀಬಿಯಾ 8 ವಿಕೆಟ್‌ಗೆ 156 ರನ್ ಬಾರಿಸಿತು. ಆ ಮೊತ್ತವನ್ನು ಬೆಂಬತ್ತಿದ ನೆದರ್ಲೆಂಡ್ 18 ಓವರ್‌ಗಳಲ್ಲಿ 3 ವಿಕೆಟ್ ನಷ್ಟಕ್ಕೆ 159 ರನ್ ಗಳಿಸಿ ಗೆಲುವನ್ನು ತನ್ನದಾಗಿಸಿಕೊಂಡಿತು. ನೆದರ್ಲೆಂಡ್‌ಗೆ ಇದು ಎರಡನೇ ಪಂದ್ಯವಾಗಿತ್ತು. ಇದಕ್ಕೂ ಮುನ್ನ ಪಾಕಿಸ್ತಾನ ವಿರುದ್ಧ ಸೋಲು ಕಂಡಿತ್ತು.

ನೆದರ್ಲೆಂಡ್‌ಗೆ ಬಾಸ್ ಡಿ ಲೀಡೆ ಅವರು ಅಜೇಯ ಅರ್ಧಶತಕ ಬಾರಿಸಿ ನೆರವಾದರು. ಬಿರುಸಿನ ಬ್ಯಾಟಿಂಗ್ ನಡೆಸಿದ ಅವರು 48 ಎಸೆತಗಳಲ್ಲಿ 4 ಸೊಗಸಾದ ಸಿಕ್ಸರ್ ಮತ್ತು 5 ಬೌಂಡರಿ ನೆರವಿನಿಂದ ಅಜೇಯ 72 ರನ್ ಬಾರಿಸಿದರು. ಮತ್ತೊಂದು ತುದಿಯಲ್ಲಿ ಮೈಕೆಲ್ ಲೆವಿಟ್(28) ಮತ್ತು ಕಾಲಿನ್ ಅಕರ್ಮನ್(32) ಉತ್ತಮ ಜತೆ ನೀಡಿದರು. ಬ್ಯಾಟಿಂಗ್ ಮಾತ್ರವಲ್ಲದೆ ಬೌಲಿಂಗ್‌ನಲ್ಲಿಯೂ ಮಿಂಚಿದ ಬಾಸ್ ಡಿ ಲೀಡೆ 2 ವಿಕೆಟ್ ಪಡೆದರು. ಅವರ ಈ ಪ್ರದರ್ಶನಕ್ಕೆ ಪಂದ್ಯಶ್ರೇಷ್ಠ ಪ್ರಶಸ್ತಿ ಒಲಿಯಿತು, ಉಳಿದಂತೆ ಲೋಗನ್ ವ್ಯಾನ್ ಬೀಕ್ 2 ವಿಕೆಟ್ ಪಡೆದರು.

ಅದಕ್ಕೂ ಮುನ್ನ ಬ್ಯಾಟಿಂಗ್ ನಡೆಸಿದ ನಮೀಬಿಯಾ ಪರ ಆರಂಭಿಕ ಬ್ಯಾಟರ್ ಜಾನ್ ಫ್ರೈಲಿಂಕ್ ಮತ್ತು ಜಾನ್ ನಿಕೋಲ್ ಲಾಫ್ಟಿ ಹೊರತುಪಡಿಸಿ ಉಳಿದವರಿಂದ ಉತ್ತಮ ನೆರವು ಲಭಿಸಲಿಲ್ಲ. ಇದು ತಂಡದ ದೊಡ್ಡ ಮೊತ್ತಕ್ಕೆ ಹಿನ್ನಡೆಯಾಯಿತು. ಜಾನ್ ನಿಕೋಲ್ ಲಾಫ್ಟಿ 42 ರನ್ ಬಾರಿಸಿದರೆ, ಜಾನ್ ಫ್ರೈಲಿಂಕ್ 30 ರನ್ ಗಳಿಸಿದರು. ಉಳಿದಂತೆ ಜೆ.ಜೆ ಸ್ಮಿತ್ 22 ರನ್ ಕೊಡುಗೆ ನೀಡಿದರು. ತಂಡದ ಪರ 5 ಮಂದಿ ಒಂದಂಕಿಗೆ ಸೀಮಿತರಾದರು. ನಮೀಬಿಯಾ ಪರ ಬರ್ನಾರ್ಡ್ ಸ್ಕೋಲ್ಟ್ಜ್, ರೂಬೆನ್ ಟ್ರಂಪೆಲ್ ಮನ್ ಮತ್ತು ಜಾನ್ ನಿಕೋಲ್ ಲಾಫ್ಟಿ ತಲಾ ಒಂದೊಂದು ವಿಕೆಟ್ ಪಡೆದರು.

ಬಾಸ್ ಡಿ ಲೀಡೆ ಆಲ್‌ರೌಂಡ್ ಪ್ರದರ್ಶನ

ಆರಂಭಿಕ ಆಟಗಾರ ಸಾಹಿಬ್‌ಜಾದಾ ಫರ್ಹಾನ್ ಅರ್ಧ ಶತಕ | ಪಾಕಿಸ್ತಾನಕ್ಕೆ 2ನೇ ಜಯ

ಅಮೆರಿಕ ವಿರುದ್ಧ ಪಾಕ್‌ಗೆ ಗೆಲುವು

ಕೊಲಂಬೊ: ಇಲ್ಲಿನ ಸಿಂಹಳೀಸ್ ಸ್ಪೋರ್ಟ್ಸ್ ಕ್ಲಬ್‌ನಲ್ಲಿ ಮಂಗಳವಾರ ನಡೆದ ವಿಶ್ವಕಪ್ ಪಂದ್ಯದಲ್ಲಿ ಪಾಕಿಸ್ತಾನ ತಂಡವು ಅಮೆರಿಕವನ್ನು 32 ರನ್‌ಗಳಿಂದ ಮಣಿಸಿದೆ.

ಮೊದಲು ಬ್ಯಾಟ್ ಮಾಡಿದ ಪಾಕಿಸ್ತಾನವು 9 ವಿಕೆಟ್‌ಗೆ 190 ರನ್ ಗಳಿಸಿದರೆ, ಗುರಿ ಬೆಂಬತ್ತಿದ ಅಮೆರಿಕ 8 ವಿಕೆಟ್ ನಷ್ಟಕ್ಕೆ 158 ರನ್ ಗಳಿಸಲಷ್ಟೇ ಶಕ್ತವಾಯಿತು.

ಟಾಸ್ ಗೆದ್ದ ಅಮೆರಿಕ ಮೊದಲು ಫೀಲ್ಡಿಂಗ್ ಆಯ್ದುಕೊಂಡಿತು. ಬ್ಯಾಟಿಂಗ್‌ಗೆ ಇಳಿದ ಪಾಕ್ ಆರಂಭಿಕ ಆಟಗಾರರಾದ ಸೈಮ್ ಅಯೂಬ್ ಮತ್ತು ಸಾಹಿಬ್‌ಜಾದಾ ಫರ್ಹಾನ್ ತಂಡಕ್ಕೆ ಉತ್ತಮ ಆರಂಭ ನೀಡಿದರು. ಮೊದಲ ವಿಕೆಟ್‌ಗೆ ಈ ಜೋಡಿ 54 ರನ್ ಕಲೆ ಹಾಕಿತು. 17 ಬಾಲ್‌ಗಳಲ್ಲಿ 19 ರನ್ ಗಳಿಸಿದ್ದ ಸೈಮ್ ಅಯೂಬ್ ವ್ಯಾನ್ ಸ್ಕಾಲ್ವಿಕ್ ಬೌಲಿಂಗ್‌ನಲ್ಲಿ ಔಟ್ ಆದರು.

ಆದರೆ ಆ ಬಳಿಕ ಕ್ರೀಸ್‌ಗೆ ಬಂದ ಪಾಕ್ ನಾಯಕ ಸಲ್ಮಾನ್ ಅಲಿ ಅಘಾ ಅವರು ಬರೀ 1 ರನ್ ಗಳಿಸಿದ್ದ ವೇಳೆ ವಿಕೆಟ್ ಒಪ್ಪಿಸಿದರು. ನಂತರ ಬ್ಯಾಟಿಂಗ್‌ಗೆ ಬಂದ ಬಾಬರ್ ಅಜಮ್ ಅವರು, ಆರಂಭಿಕ ಆಟಗಾರ ಫರ್ಹಾನ್ ಜತೆ ಸೇರಿ ತಂಡಕ್ಕೆ ಸ್ವಲ್ಪ ಮಟ್ಟಿಗೆ ಆಧಾರಸ್ತಂಭ ಎನಿಸಿದರು. ಅಜಮ್ 32 ಬಾಲ್‌ಗಳಿಂದ 46 ರನ್ ಗಳಿಸಿ ಔಟ್ ಆದರು.

ಸಾಹಿಬ್‌ಜಾದಾ ಫರ್ಹಾನ್ 41 ಬಾಲ್‌ಗಳಿಂದ 73 ರನ್ ಗಳಿಸಿದ್ದ ವೇಳೆ ಹರ್ಮೀತ್ ಸಿಂಗ್ ಬೌಲಿಂಗ್‌ನಲ್ಲಿ ಸಂಜಯ್ ಕೃಷ್ಣಮೂರ್ತಿಗೆ ಕ್ಯಾಚ್ ನೀಡಿ ಔಟ್ ಆದರು. ಶಾದಾಬ್ ಖಾನ್ 12 ಬಾಲ್‌ಗಳಲ್ಲಿ 30 ಗಳಿಸುವಲ್ಲಿ ಸಫಲರಾದರು. ಆದರೆ ಆ ಬಳಿಕ ಪಾಕಿಸ್ತಾನ ತಂಡದ ವಿಕೆಟ್‌ಗಳು ತರಗೆಲೆಯಂತೆ ಉದುರಿದವು. ಫಹೀಮ್ ಅಶ್ರಫ್ 2 ಬಾಲ್‌ಗಳನ್ನು ಎದುರಿಸಿ ಕೇವಲ 1 ರನ್, ಉಸ್ಮಾನ್ ಖಾನ್ ಕೇವಲ 1 ಬಾಲ್ ಎದುರಿಸಿ ಯಾವುದೇ ರನ್ ಗಳಿಸದೆ ತಮ್ಮ ವಿಕೆಟ್ ಕಳೆದುಕೊಂಡರು. ಅಬ್ರಾರ್ ಅಹ್ಮದ್ ಯಾವುದೇ ರನ್ ಗಳಿಸಲಾದರೆ ಔಟ್ ಆದರೆ, ಶಾಹೀನ್ ಅಫ್ರಿದಿ 4 ಬಾಲ್‌ಗಳನ್ನು ಎದುರಿಸಿ 9 ರನ್ ಗಳಿಸಿದರು.

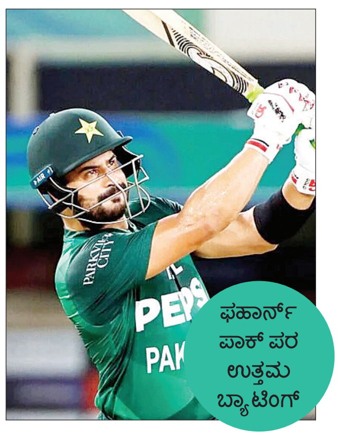

191 ರನ್ ಬೆಂಬತ್ತಿದ ಅಮೆರಿಕ 42 ರನ್ ಆಗುವಷ್ಟರಲ್ಲಿ 13 ರನ್ ಗಳಿಸಿದ್ದ ಆ್ಯಂಡ್ರೀಸ್ ಗೌಸ್ ಅವರ ವಿಕೆಟ್ ಕಳೆದುಕೊಂಡಿತು. ಆ ಬಳಿಕ ತಂಡದ ನಾಯಕ ಮೊನಾಂಕ್ ಪಟೇಲ್ ಕೇವಲ 3 ರನ್ ಮಾಡಿದ್ದ ವೇಳೆ ವಿಕೆಟ್ ಕಳೆದುಕೊಂಡರು. ಮಿಲಿಂದ್ ಕುಮಾರ್ 22 ಬಾಲ್‌ಗಳಲ್ಲಿ 29 ರನ್ ಗಳಿಸುವಲ್ಲಿ ಶಕ್ತರಾದರು. ಆರಂಭಿಕ ಆಟಗಾರ ಶಯನ್ ಜಹಾಂಗೀರ್ 34 ಬಾಲ್‌ಗಳನ್ನು ಎದುರಿಸಿ 49 ರನ್ ಗಳಿಸುವ ಮೂಲಕ ಅಮೆರಿಕ ತಂಡವನ್ನು ರನ್ ಕುಸಿತದಿಂದ ಪಾರು ಮಾಡಲೆತ್ನಿಸಿದ್ದರು. ಸಂಜಯ್ ಕೃಷ್ಣಮೂರ್ತಿ ಯಾವುದೇ ರನ್ ಗಳಿಸಲು ವಿಫಲರಾದರು. ಹರ್ಮೀತ್ ಸಿಂಗ್ 5 ಬಾಲ್ ಎದುರಿಸಿ 6 ರನ್ ಮತ್ತು ಮೊಹಮ್ಮದ್ ಮೊಹ್ಸಿನ್ ಯಾವುದೇ ರನ್ ಗಳಿಸದೆ ಔಟ್ ಆದರು. ಶುಭಮ್ ರಂಜನೆ 10 ಬಾಲ್‌ಗಳಲ್ಲಿ 16 ರನ್ ಗಳಿಸಿ ಅಜೇಯರಾಗುಳಿದರು.

ಟಿ.ವಿ ಜಾಹೀರಾತು ದರ ಗಗನಕ್ಕೆ | ಕೊಲಂಬೊ ಪ್ರಯಾಣದ ವಿಮಾನ ದರವೂ ಏರಿಕೆ

ಭಾರತ-ಪಾಕ್ ಪಂದ್ಯ: ಬಹು ಬೇಡಿಕೆ ಸೃಷ್ಟಿ

ದೆಹಲಿ: ವಿಶ್ವಕಪ್‌ನಲ್ಲಿ ಭಾರತ ವಿರುದ್ಧದ ಪಂದ್ಯದ ಬಹಿಷ್ಕರಿಸಿರುವ ಪಾಕಿಸ್ತಾನ ತನ್ನ ನಿರ್ಧಾರದಿಂದ ಹಿಂದೆ ಸರಿದ ಬೆನ್ನಲ್ಲೇ ಪಂದ್ಯದ ವೇಳೆಯ ಟಿ.ವಿ ಪ್ರಸಾರ ಜಾಹೀರಾತು ದರ ಗಗನಕ್ಕೇರಿದೆ. ಪ್ರತೀ 10-ಸೆಕೆಂಡ್ ಸ್ಲಾಟ್‌ಗಳ ಮೌಲ್ಯ ಬರೋಬ್ಬರಿ 40 ಲಕ್ಷದವರೆಗೆ ಏರಬಹುದು ಎಂದು ಅಂದಾಜಿಸಲಾಗಿದೆ. ಪಂದ್ಯ ನಡೆಯದಿದ್ದರೆ ಕೋಟ್ಯಂತರ ಜಾಹೀರಾತು ನಷ್ಟದ ಆತಂಕ ಪ್ರಸಾರಕರಿಗೆ ಎದುರಾಗಿತ್ತು. ಒಂದು ಅಂದಾಜಿನ ವರದಿ ಪ್ರಕಾರ, ಪ್ರಸಾರಕ ಜಿಯೋಸ್ಟಾರ್, ಭಾರತ ಮತ್ತು ಪಾಕ್ ಒಂದೇ ಪಂದ್ಯದಿಂದ ಜಾಹೀರಾತು ಆದಾಯದಲ್ಲಿ ಬರೋಬ್ಬರಿ 250 ಕೋಟಿಯವರೆಗೆ ಗಳಿಸಬಹುದು ಎನ್ನಲಾಗಿದೆ.

ಪಾಕಿಸ್ತಾನ ಸರಕಾರವು ಸೋಮವಾರ ರಾಷ್ಟ್ರೀಯ ತಂಡಕ್ಕೆ ಭಾರತದ ವಿರುದ್ಧ ಟಿ20 ಪಂದ್ಯ ಆಡಲು ಅನುಮತಿ ನೀಡಿದ್ದು, ಪಂದ್ಯ ವೇಳಾಪಟ್ಟಿಯನ್ನು ಗೌರವಿಸುವುದಾಗಿ ಸ್ಪಷ್ಟಪಡಿಸಿದೆ. ಪಂದ್ಯ ಬಹಿಷ್ಕಾರದಿಂದ ಪಾಕಿಸ್ತಾನಕ್ಕೆ ಎದುರಾಗಬಹುದಾದ ಸಂಭಾವ್ಯ ಹಣಕಾಸು ಪರಿಣಾಮಗಳ ಬಗ್ಗೆ ಅಂತಾರಾಷ್ಟ್ರೀಯ ಕ್ರಿಕೆಟ್ ಮಂಡಳಿ (ಐಸಿಸಿ) ಎಚ್ಚರಿಕೆ ನೀಡಿದ ಹಿನ್ನೆಲೆಯಲ್ಲಿ, ಸರಕಾರದ ಸೂಚನೆಯಂತೆ ಪಾಕಿಸ್ತಾನ ತನ್ನ ನಿಲುವು ಬದಲಿಸಿದೆ. ಟೂರ್ನಿಯಲ್ಲಿ ಉಭಯ ತಂಡಗಳೂ ಉತ್ತಮವಾಗಿ ಆಡಿ ಗೆಲುವು ಸಾಧಿಸಿದರೆ ಮೂರು ಬಾರಿ ಮುಖಾಮುಖಿಯಾಗುವ ಅವಕಾಶವಿದೆ.

ವಿಮಾನ ದರವೂ ಏರಿಕೆ: ಭಾರತ-ಪಾಕಿಸ್ತಾನ ವಿಶ್ವಕಪ್ ಪಂದ್ಯಕ್ಕೆ ವಿಮಾನಗಳನ್ನು ಪಡೆಯಲು ಧಾವಿಸುವ ಕ್ರಿಕೆಟ್ ಅಭಿಮಾನಿಗಳು ತೀವ್ರ ವಿಮಾನ ದರ ಏರಿಕೆಯನ್ನು ಎದುರಿಸುತ್ತಿದ್ದಾರೆ. ಪಂದ್ಯ ದೃಢಪಡಿಸಿದ ಕೆಲವೇ ನಿಮಿಷಗಳಲ್ಲಿ ಮುಂಬೈನಿಂದ ಕೊಲಂಬೊಗೆ ಹೋಗುವ ಪ್ರಯಾಣ ದರವು ರು. 10,000ರಷ್ಟು ಹೆಚ್ಚಾಗಿದೆ.

ಫೆಬ್ರವರಿ 15ರಂದು ನಡೆಯಲಿರುವ ಬಹುನಿರೀಕ್ಷಿತ ಪಂದ್ಯಕ್ಕೆ ಅಭಿಮಾನಿಗಳ ಉತ್ಸಾಹವು ಉತ್ತುಂಗಕ್ಕೇರಿದೆ. ಈ ನಡುವೆಯೇ ಮುಂಬೈ-ಕೊಲಂಬೊ-ಮುಂಬೈ ರೌಂಡ್ ಟ್ರಿಪ್‌ಗೆ ಈಗ ಸುಮಾರು 60,000 ರು. ವೆಚ್ಚವಾಗುತ್ತದೆ. ಈ ಘೋಷಣೆಯು ತಕ್ಷಣವೇ ಪ್ರಯಾಣ ಮತ್ತು ಕೊಲಂಬೊ ವಸತಿ ಬುಕಿಂಗ್ ದರದ ಹೆಚ್ಚಳಕ್ಕೂ ಕಾರಣವಾಯಿತು. ಹೈವೋಲ್ಟೇಜ್ ಪಂದ್ಯ ಎಂದೇ ಹೆಸರುವಾಸಿಯಾದ ಭಾರತ-ಪಾಕಿಸ್ತಾನ ಪೈಪೋಟಿಯು ಶ್ರೀಲಂಕಾಕ್ಕೆ ಹತ್ತಾರು ಸಾವಿರ ಪ್ರೇಕ್ಷಕರನ್ನು ಆಕರ್ಷಿಸುವ ನಿರೀಕ್ಷೆಯಿದೆ. ಒಟ್ಟಿನಲ್ಲಿ ಕ್ರಿಕೆಟ್ ಅಭಿಮಾನಿಗಳಲ್ಲಿ ರೋಚಕ ವಾತಾವರಣವನ್ನು ಸೃಷ್ಟಿಸುತ್ತದೆ. ಪಾಕ್ ತಂಡದ ನಾಯಕನ ಹೇಳಿಕೆ: 'ಎರಡೂ ದೇಶಗಳು ಆಟವನ್ನು ಬೆಳೆಸುವಲ್ಲಿ ತಮ್ಮಿಂದ ಸಾಧ್ಯವಾದಷ್ಟು ಪಾತ್ರವನ್ನು ಸಂಪೂರ್ಣವಾಗಿ ನಿರ್ವಹಿಸಲು ಅವಕಾಶ ನೀಡಬೇಕು ಮತ್ತು ರಾಜಕೀಯದ ಕಾರಣದಿಂದಾಗಿ ಕ್ರಿಕೆಟ್ ಅನ್ನು ಎಂದಿಗೂ ನಿಲ್ಲಿಸಬಾರದು. ಭಾರತ-ಪಾಕಿಸ್ತಾನ ಪಂದ್ಯದ ಬಗ್ಗೆ ಯಾವುದೇ ಸನ್ನಿವೇಶ ಉದ್ಭವಿಸಿ ದರೂ, ಯಾವಾಗಲೂ ಸಮಗ್ರತೆ ಮತ್ತು ಆಟದ ಉತ್ಸಾಹವನ್ನು ಉನ್ನತ ಮಟ್ಟದಲ್ಲಿ ಇಟ್ಟುಕೊಳ್ಳ ಬೇಕು. ಈ ಪಂದ್ಯವನ್ನು ಆಡಿದಾಗಲೆಲ್ಲಾ ಸಂಪೂರ್ಣ ಕ್ರೀಡಾ ಮನೋಭಾವದಿಂದ ಆಡಬೇಕು' ಎಂದು ಪಾಕ್ ತಂಡದ ನಾಯಕ ಸಲ್ಮಾನ್ ಆಘಾ ಹೇಳಿದ್ದಾರೆ.

ಐಸಿಸಿಗೆ ಬಿಸಿಸಿಐ ಶ್ಲಾಘನೆ

ಸಮಸ್ಯೆಯನ್ನು ಪರಿಹರಿಸಿ, ಕ್ರಿಕೆಟ್ ಅನ್ನು ಮತ್ತೆ ಮುಂಚೂಣಿಗೆ ತಂದಿದ್ದಕ್ಕಾಗಿ ಐಸಿಸಿ ನಿಜಕ್ಕೂ ಪ್ರಶಂಸೆ ಭಾಜನವಾಗಿದೆ ಎಂದು ಬಿಸಿಸಿಐ ಮುಖ್ಯಸ್ಥ ರಾಜೀವ್ ಶುಕ್ಲಾ ಹೇಳಿದ್ದಾರೆ. 'ಐಸಿಸಿ ಮಟ್ಟಿಗೆ ಇದು ಒಂದು ದೊಡ್ಡ ಸಾಧನೆ. ಪ್ರಯತ್ನ ಕೈಗೊಂಡು, ಪಾಕಿಸ್ತಾನವನ್ನು ಆಡಲು ಸಾಧ್ಯವಾಗಿಸಿದಕ್ಕಾಗಿ ಐಸಿಸಿಗೆ ಧನ್ಯವಾದ ಹೇಳಲು ಬಯಸುತ್ತೇನೆ. ಇದು ನಮಗೆಲ್ಲರಿಗೂ ಒಳ್ಳೆಯ ವಿಷಯ ಹಾಗೂ ಈ ವಿಶ್ವಕಪ್ ಕೂಡ ದೊಡ್ಡ ಯಶಸ್ಸಿನ ಕಥೆಯಾಗಲಿದೆ' ಎಂದಿದ್ದಾರೆ.

ರೋಕೊ ಹಿಂಬಡ್ತಿಗೆ ಕಾರಣಗಳು ಅನೇಕ

ದೆಹಲಿ: ಕ್ರಿಕೆಟ್ ದಿಗ್ಗಜರಾದ ವಿರಾಟ್ ಕೊಹ್ಲಿ ಹಾಗೂ ರೋಹಿತ್ ಶರ್ಮಾ ಅವರು ಮಂಗಳವಾರ ಬಿಸಿಸಿಐ ಪ್ರಕಟಿಸಿದ 2025-26ರ ಸಾಲಿನ ಕೇಂದ್ರ ಗುತ್ತಿಗೆ ಪಟ್ಟಿಯಲ್ಲಿ ಭಾರಿ ಹಿನ್ನಡೆಯನ್ನು ಅನುಭವಿಸಿದ್ದಾರೆ. ಎ+ಗ್ರೇಡ್‌ನಿಂದ ಈ ಇಬ್ಬರೂ ಬಿ ಗ್ರೇಡ್‌ಗೆ ಹಿಂಬಡ್ತಿ ಪಡೆದಿದ್ದಾರೆ. ಇದರ ಪರಿಣಾಮವಾಗಿ ಕೊಹ್ಲಿ ಹಾಗೂ ರೋಹಿತ್ ಇಬ್ಬರ ಸಂಬಳದಲ್ಲಿ ಶೇ 57ರಷ್ಟು ಕಡಿತವಾಗಿದೆ. ಈ ಬದಲಾವಣೆಗೂ ಮುನ್ನ ದೀರ್ಘಾವಧಿ ಕಾಲ ಜಸ್ಪ್ರೀತ್ ಬುಮ್ರಾ, ರವೀಂದ್ರ ಜಡೇಜಾ ಅವರೊಂದಿಗೆ ಕೊಹ್ಲಿ, ರೋಹಿತ್ ?ಎ+ ದರ್ಜೆಯಲ್ಲಿದ್ದರು. ಇದೀಗ ಬುಮ್ರಾ ಹಾಗೂ ಜಡೇಜಾ ಕೂಡ ಎ ದರ್ಜೆಗೆ ಇಳಿದಿದ್ದಾರೆ. ಬುಮ್ರಾ ಹಾಗೂ ಜಡೇಜಾ ಜತೆಗೆ ಇದೀಗ ಶುಭಮನ್ ಗಿಲ್ ಎ ದರ್ಜೆಗೆ ಪ್ರಗತಿ ಕಂಡಿದ್ದಾರೆ.

ವಿರಾಟ್ ಕೊಹ್ಲಿ ಹಾಗೂ ರೋಹಿತ್ ಶರ್ಮಾ ಸೇರಿ ಒಟ್ಟು 7 ಮಂದಿ ಆಟಗಾರರು ಬಿ ದರ್ಜೆಯಲ್ಲಿ ಸ್ಥಾನ ಪಡೆದಿದ್ದು, ಒಟ್ಟು 16 ಮಂದಿ ಆಟಗಾರರು ಸಿ ದರ್ಜೆಯಲ್ಲಿದ್ದಾರೆ. ನಿಗದಿತ ಅವಧಿಯಲ್ಲಿ ಅಗತ್ಯವಿರುವ ಕನಿಷ್ಠ ಸಂಖ್ಯೆಯ ಪಂದ್ಯಗಳನ್ನು ಅವರು ಪೂರೈಸಿದರೆ, ಹೆಚ್ಚಿನ ಆಟಗಾರರಿಗೂ ಅನುಪಾತದ ಆಧಾರದ ಮೇಲೆ ಗ್ರೇಡ್ ನೀಡಬಹುದು.

ಹಿಂಬಡ್ತಿ ಪಡೆಯಲು ಕಾರಣಗಳು: ಟೆಸ್ಟ್ ಕ್ರಿಕೆಟ್‌ಗೆ ವಿದಾಯ ಹೇಳಿದ ಬಳಿಕ ವಿರಾಟ್ ಕೊಹ್ಲಿ ಹಾಗೂ ರೋಹಿತ್ ಶರ್ಮಾ ಅವರ ಪಾಲಿಗೆ 2025-26 ಮೊದಲ ಸೀಸನ್ (2025 ಅಕ್ಟೋಬರ್ 1 ರಿಂದ 2026ರ ಸೆಪ್ಟೆಂಬರ್ 31) ಆಗಿದೆ. ಈ ಇಬ್ಬರೂ ಬ್ಯಾಟ್ಸ್‌ಮನ್‌ಗಳು ಸದ್ಯ 50 ಓವರ್‌ಗಳ ಸ್ವರೂಪದಲ್ಲಿ ಮಾತ್ರ ಸಕ್ರಿಯರಾಗಿದ್ದಾರೆ. ಟಿ20 ಹಾಗೂ ಟೆಸ್ಟ್ ಕ್ರಿಕೆಟ್‌ಗೆ ಈಗಾಗಲೇ ಈ ಇಬ್ಬರೂ ವಿದಾಯ ಹೇಳಿದ್ದಾರೆ. ಬಿಸಿಸಿಐನ ಅಗ್ರ ದರ್ಜೆಯಲ್ಲಿ ಸ್ಥಾನ ಪಡೆಯಲು ಅಗತ್ಯವಾದ ಮಾನದಂಡಗಳನ್ನು ಇವರು ಹೊಂದಿಲ್ಲ. ಈ ಕಾರಣದಿಂದಲೇ ಕೊಹ್ಲಿ ಮತ್ತು ರೋಹಿತ್ ಶರ್ಮಾ ಬಿ ದರ್ಜೆಗೆ ಇಳಿದಿದ್ದಾರೆ.

ಒಂದು ಪಂದ್ಯ ಗೆದ್ದಿರುವ ಹರಿಣಗಳಿಗೆ ಮತ್ತೆ ಜಯದ ನಿರೀಕ್ಷೆ | ಪಂದ್ಯದಲ್ಲಿ ಅಫಘಾನಿಸ್ತಾನಕ್ಕೆ ಪುಟಿದೇಳುವಾಸೆ

ಇಂದು ದ.ಆಫ್ರಿಕಾ-ಆಫ್ಘಾನ್ ಹಣಾಹಣಿ

ವಡೋದರ: ಬುಧವಾರ ಇಲ್ಲಿ ಡಿ ಗುಂಪಿನ ಪಂದ್ಯದಲ್ಲಿ ದಕ್ಷಿಣ ಆಫ್ರಿಕಾ ತಂಡವು ಅಫಘಾನಿಸ್ತಾನವನ್ನು ಎದುರಿಸಲಿದೆ. ಈಗಾಗಲೇ ದ.ಆಫ್ರಿಕಾ ತಂಡವು ಒಂದು ಪಂದ್ಯವನ್ನು ಆಡಿದ್ದು, ಅದರಲ್ಲಿ ಗೆಲುವಿನ ನಗು ಬೀರಿದ್ದರೆ, ಅಫಘಾನಿಸ್ತಾನ ತಾನು ಆಡಿರುವ ಮೊದಲ ಪಂದ್ಯದಲ್ಲೇ ಪರಾಭವ ಕಂಡಿದೆ.

ಇವೆರಡೂ ತಂಡಗಳ ಮಧ್ಯೆ ಬುಧವಾರ ನಡೆಯುವ ಪಂದ್ಯ ಸ್ಪರ್ಧೆಯಿಂದ ಕೂಡುವ ಸಾಧ್ಯತೆ ಇದೆ. ಏಡೆನ್ ಮಾರ್ಕ್ರಮ್ ಮುನ್ನಡೆಸುವ ದ. ಆಫ್ರಿಕಾ ತಂಡದಲ್ಲಿ ಆರಂಭಿಕ ಬ್ಯಾಟ್ಸ್‌ಮನ್ ಕ್ವಿಂಟನ್ ಡಿ ಕಾಕ್ ಉತ್ತಮ ಫಾರ್ಮ್‌ನಲ್ಲಿದ್ದಾರೆ. ಅದೇ ರೀತಿ ರಿಯಾನ್ ರಿಕಲ್ಟನ್ ಕೂಡಾ ಈ ವಿಶ್ವಕಪ್‌ನ ಮೊದಲ ಪಂದ್ಯದಲ್ಲಿ ಮಿಂಚಿದ್ದಾರೆ. ಡೇವಿಡ್ ಮಿಲ್ಲರ್ ಕೂಡಾ ಅಗತ್ಯ ಪರಿಸ್ಥಿತಿ ಬಂದ ವೇಳೆ ಮಿಂಚಬಲ್ಲ ಆಟಗಾರರಾಗಿದ್ದಾರೆ.

ಹಾಗೆಯೇ ಹರಿಣಗಳ ಪೈಕಿ ಬೌಲಿಂಗ್‌ನಲ್ಲಿ ಜೇಸನ್ ಸ್ಮಿತ್, ಕೇಶವ್ ಮಹಾರಾಜ್ ಮುಂತಾದವರು ತಮ್ಮ ಚಾಕಚಕ್ಯತೆಯಿಂದ ಮಿಂಚಬಲ್ಲ ಬೌಲರ್‌ಗಳಾಗಿದ್ದಾರೆ. ಕಗಿಸೋ ರಬಡಾ ಆಲ್‌ರೌಂಡ್ ಪ್ರದರ್ಶನ ನೀಡಬಲ್ಲ ಆಟಗಾರರಾಗಿದ್ದು, ಕಾರ್ಬಿನ್ ಬಾಷ್ ಕೂಡಾ ಪಂದ್ಯದ ಪರಿಸ್ಥಿತಿಗೆ ತಕ್ಕಂತೆ ಮಿಂಚಬಲ್ಲವರಾಗಿದ್ದಾರೆ.

ರಶೀದ್ ಖಾನ್ ನಾಯಕತ್ವದ ಅಫಘಾನಿಸ್ತಾನ ತಂಡವು ದುರ್ಬಲ ತಂಡವೇನಲ್ಲ. ತಂಡದ ಬ್ಯಾಟರ್‌ಗಳಾದ ಇಬ್ರಾಹಿಂ ಜರ್ದಾರಿ, ಸಿದ್ದಿಕುಲ್ಲಾ ಅಟಲ್ ಮತ್ತು ಕೀಪರ್ ರಹಮ್ಮುಲ್ಲಾ ಕೂಡಾ ಬ್ಯಾಟಿಂಗ್‌ನಲ್ಲಿ ಚಾಕಚಕ್ಯತೆಯನ್ನು ಹೊಂದಿದ್ದಾರೆ. ಮೊಹಮ್ಮದ್ ಇಶಾಖ್, ನೂರ್ ಮೊಹಮ್ಮದ್ ಮುಂತಾದ ಅಫಘಾನಿಸ್ತಾನದ ಬೌಲರ್‌ಗಳು ಅನಿವಾರ್ಯ ಸಂದರ್ಭದಲ್ಲಿ ಎದುರಾಳಿ ಬ್ಯಾಟ್ಸ್‌ಮ್ಯಾನ್‌ಗಳನ್ನು ಕಟ್ಟಿ ಹಾಕುವ ಸಾಮರ್ಥ್ಯ ಹೊಂದಿದವರಾಗಿದ್ದಾರೆ.

ಹಾಗಾಗಿ ಬುಧವಾರ ಇಲ್ಲಿ ನಡೆಯುವ ಪಂದ್ಯದಲ್ಲಿ ಎರಡೂ ಕಡೆಯ ತಂಡಗಳಿಗೂ ಗೆಲ್ಲುವ ಅವಕಾಶಗಳಿವೆ. ದಕ್ಷಿಣ ಆಫ್ರಿಕಾ ಇಲ್ಲವೇ ಅಫಘಾನಿಸ್ತಾನ ತಂಡಗಳ ಪೈಕಿ ಯಾವ ತಂಡ ಮೇಲುಗೈ ಸಾಧಿಸಲಿದೆ ಎಂಬುದು ನಿಜಕ್ಕೂ ಕುತೂಹಲಕಾರಿಯಾಗಿದೆ.

ಇಂದಿನ ಪಂದ್ಯಗಳು

ದ. ಆಫ್ರಿಕಾ-ಅಫಘಾನಿಸ್ತಾನ
ಬೆ.11 -ಅಹಮದಾಬಾದ್
ಆಸ್ಟ್ರೇಲಿಯಾ-ಐರ್ಲೆಂಡ್
ಮ.3 -ಕೊಲಂಬೊ
ಇಂಗ್ಲೆಂಡ್-ವೆಸ್ಟ್ ಇಂಡೀಸ್
ರಾ.7 -ಮುಂಬೈ

ಟೆಸ್ಟ್ ಜೆರ್ಸಿಯನ್ನು ಕೈಬರಹದ ಟಿಪ್ಪಣಿಯೊಂದಿಗೆ ಮ್ಹಾತ್ರೆಗೆ ನೀಡಿದ ಕ್ರಿಕೆಟ್ ದಿಗ್ಗಜ

ಆಯುಷ್‌ಗೆ ತೆಂಡೂಲ್ಕರ್ ಉಡುಗೊರೆ

ಮುಂಬೈ: ಕಿರಿಯರ ವಿಶ್ವಕಪ್ ಗೆಲುವಿನ ನಾಯಕ ಆಯುಷ್ ಮ್ಹಾತ್ರೆ ಅವರಿಗೆ ಕ್ರಿಕೆಟ್ ದಂತಕಥೆ ಸಚಿನ್ ತೆಂಡೂಲ್ಕರ್ ತಮ್ಮ ಟೆಸ್ಟ್ ಜೆರ್ಸಿಯನ್ನು ವಿಶೇಷ ಸ್ಮರಣಿಕೆಯಾಗಿ ನೀಡಿದ್ದಾರೆ.

ಭಾರತಕ್ಕೆ ಮರಳಿದ ನಂತರ, ಮ್ಹಾತ್ರೆ ಕ್ರಿಕೆಟ್ ದಂತಕಥೆ ಸಚಿನ್ ತೆಂಡೂಲ್ಕರ್ ಅವರನ್ನು ಭೇಟಿ ಮಾಡಿದರು. ಈ ವೇಳೆ ಸಚಿನ್ ಉಡುಗೊರೆಯನ್ನು ನೀಡಿ ಗೌರವಿಸಿದರು. ಸಚಿನ್ ತಮ್ಮ ಟೆಸ್ಟ್ ಜೆರ್ಸಿಯನ್ನು ಕೈಬರಹದ ಟಿಪ್ಪಣಿಯೊಂದಿಗೆ ಮ್ಹಾತ್ರೆಗೆ ನೀಡಿದರು. ಸಚಿನ್ ತನ್ನ ಅಂತಿಮ ಸರಣಿಯಲ್ಲಿ ಧರಿಸಿದ್ದ ಜೆರ್ಸಿ ಇದಾಗಿದ್ದು, ಹಿರಿಯ ತಂಡಕ್ಕೆ ಮುನ್ನಡೆಯಲು ಮ್ಹಾತ್ರೆಗೆ ಈ ಜೆರ್ಸಿ ಪ್ರೇರಣೆಯಾಗಲಿ ಎಂದು ಹೇಳಿದರು.

'ಕಷ್ಟಪಟ್ಟು ಕೆಲಸ ಮಾಡುತ್ತಲೇ ಇರಿ, ಗಮನ ಹರಿಸಿ ಅಭ್ಯಾಸ ಮಾಡುತ್ತಲೇ ಇರಿ. ಏನೇ ಇರಲಿ, ಸಾಕಷ್ಟು ಗೊಂದಲಗಳು ಇರುತ್ತವೆ' ಎಂದು ಸಚಿನ್ ವೀಡಿಯೊದಲ್ಲಿ ಮ್ಹಾತ್ರೆ ಅವರಿಗೆ ತಿಳಿಸಿದ್ದಾರೆ. ಮ್ಹಾತ್ರೆ ಅವರ ಜೆರ್ಸಿಯಲ್ಲಿ ಸಚಿನ್, 'ಪ್ರಿಯ ಆಯುಷ್, ನಿಮ್ಮ ವೃತ್ತಿಜೀವನದಲ್ಲಿ ಎಲ್ಲಾ ಯಶಸ್ಸು ಸಿಗಲಿ ಎಂದು ಹಾರೈಸುತ್ತೇನೆ' ಎಂದು ವಿಶೇಷ ಸಂದೇಶವನ್ನು ಬರೆದಿದ್ದಾರೆ.

'ನಾನು ನಿಮ್ಮನ್ನು ಪರದೆಯ ಮೂಲಕ ನೋಡುತ್ತಾ ಬೆಳೆದೆ. ಇಂದು ನಾನು ನಿಮ್ಮ ಮನೆಯಲ್ಲಿ ನಿಂತಿದ್ದೇನೆ, ನಿಮ್ಮ ಪ್ರಯಾಣದ ಒಂದು ತುಣುಕನ್ನು ನನ್ನ ಕೈಯಲ್ಲಿ ಹಿಡಿದುಕೊಂಡಿದ್ದೇನೆ. ಧನ್ಯವಾದಗಳು ಸರ್, ಈ ಗೌರವಕ್ಕೆ... ನೀವು ವರ್ಷಗಳಿಂದ ಭಾರತೀಯ ಕ್ರಿಕೆಟ್ ಅನ್ನು ಹೊತ್ತಿದ್ದ ಗೌರವದಿಂದ ನಾನು ಇದನ್ನು ಹೊತ್ತುಕೊಳ್ಳುತ್ತೇನೆ' ಎಂದು ಮ್ಹಾತ್ರೆ ಹೇಳಿದ್ದಾರೆ.

ಕಳೆದ ವಾರ ಜಿಂಬಾಬ್ವೆಯಲ್ಲಿ ನಡೆದ ಫೈನಲ್ ಪಂದ್ಯದಲ್ಲಿ ಇಂಗ್ಲೆಂಡ್ ತಂಡವನ್ನು ಸೋಲಿಸುವ ಮೂಲಕ ಭಾರತ ಅಂಡರ್-19 ತಂಡವು ವಿಶ್ವಕಪ್ ಪ್ರಶಸ್ತಿಯನ್ನು ಗೆದ್ದುಕೊಂಡಿತ್ತು. ಈ ಗೆಲುವು ಭಾರತಕ್ಕೆ ಟೂರ್ನಿಯಲ್ಲಿ ದಾಖಲೆಯ ಆರನೇ ಪ್ರಶಸ್ತಿಯಾಗಿತ್ತು.

ಯುಎಇ ಬೌಲರ್‌ಗಳನ್ನು ಬೆಂಡೆತ್ತಿದ್ದ ನ್ಯೂಜಿಲೆಂಡ್‌ನ ಟಿಮ್ ಸೀಫರ್ಟ್-ಫಿನ್ ಅಲೆನ್

ಯುಎಇ ವಿರುದ್ಧ ಕಿವೀಸ್‌ಗೆ ಭರ್ಜರಿ ಜಯ

ಚೆನ್ನೈ: ಇಲ್ಲಿನ ಎಂ.ಎ ಚಿದಂಬರಂ ಕ್ರೀಡಾಂಗಣದಲ್ಲಿ ವಿಶ್ವಕಪ್ ಗ್ರೂಪ್ ಡಿ ಪಂದ್ಯದಲ್ಲಿ ಯುಎಇ ವಿರುದ್ಧ ನ್ಯೂಜಿಲೆಂಡ್ 10 ವಿಕೆಟ್‌ಗಳ ಭರ್ಜರಿ ಗೆಲುವು ಸಾಧಿಸಿತು.

ಟಾಸ್ ಗೆದ್ದ ಯುಎಇ ಮೊದಲು ಬ್ಯಾಟಿಂಗ್ ಆಯ್ದುಕೊಂಡು 6 ವಿಕೆಟ್ ನಷ್ಟಕ್ಕೆ 173 ರನ್ ಗಳಿಸಿತು. ಗುರಿ ಬೆನ್ನಟ್ಟಿದ್ದ ನ್ಯೂಜಿಲೆಂಡ್ ಆರಂಭಿಕರಾದ ಟಿಮ್ ಸೀಫರ್ಟ್ ಮತ್ತು ಫಿನ್ ಅಲೆನ್ ಸ್ಫೋಟಕ ಬ್ಯಾಟಿಂಗ್ ಪ್ರದರ್ಶನ ನೀಡಿದರು. ಟಿಮ್ ಸೀಫರ್ಟ್ ಮತ್ತು ಫಿನ್ ಅಲೆನ್ ಅದ್ಭುತ ಇನ್ನಿಂಗ್ಸ್ ನೆರವಿನಿಂದ ನ್ಯೂಜಿಲೆಂಡ್ 16ನೇ ಓವರ್‌ನಲ್ಲಿ ಗೆಲುವು ಸಾಧಿಸಿತು. ಟಿ20 ವಿಶ್ವಕಪ್ ಇತಿಹಾಸದಲ್ಲಿ ವಿಕೆಟ್ ಕಳೆದುಕೊಳ್ಳದೆ ಅತಿ ದೊಡ್ಡ ರನ್ ಚೇಸ್ ಇದಾಗಿದೆ.

ಮೊದಲು ಬ್ಯಾಟಿಂಗ್ ಮಾಡಿದ ಯುಎಇ ಕಳಪೆ ಆರಂಭವನ್ನು ಪಡೆಯಿತು. ಆರ್ಯನ್ಶ್ ಶರ್ಮಾ 12 ರನ್ ಗಳಿಸಿ ವಿಕೆಟ್ ಕಳೆದುಕೊಂಡರು. ನಂತರ ನಾಯಕ ಮೊಹಮ್ಮದ್ ವಾಸಿಮ್ ಮತ್ತು ಆಲಿಶನ್ ಸರಾಫು ಎರಡನೇ ವಿಕೆಟ್‌ಗೆ 107 ರನ್‌ಗಳ ಭರ್ಜರಿ ಜತೆಯಾಟವನ್ನು ಆಡುವ ಮೂಲಕ ಇನ್ನಿಂಗ್ಸ್ ಅನ್ನು ಸ್ಥಿರಗೊಳಿಸಿದರು. ಸರಾಫು 47 ಎಸೆತಗಳಲ್ಲಿ ಎರಡು ಸಿಕ್ಸರ್‌ಗಳು ಮತ್ತು ಐದು ಬೌಂಡರಿಗಳನ್ನು ಒಳಗೊಂಡಂತೆ 55 ರನ್ ಗಳಿಸಿ ಔಟಾದರು.

ನಾಯಕನ ಅರ್ಧಶತಕ: ನಾಯಕ ವಾಸಿಮ್ ಮತ್ತು ಮಯಾಂಕ್ ಕುಮಾರ್ 4ನೇ ವಿಕೆಟ್‌ಗೆ 40 ರನ್‌ಗಳ ಜತೆಯಾಟವನ್ನು ಹಂಚಿಕೊಂಡರು. ಮಯಾಂಕ್ 12 ಎಸೆತಗಳಲ್ಲಿ 21 ರನ್ ಗಳಿಸಿ ಒಂದು ಸಿಕ್ಸರ್ ಮತ್ತು ಎರಡು ಬೌಂಡರಿಗಳನ್ನು ಬಾರಿಸಿದರು. ವಾಸಿಮ್ ಕೊನೆಯವರೆಗೂ ಅಜೇಯರಾಗಿ ಉಳಿದರು. ವಾಸಿಮ್ 45 ಎಸೆತಗಳಲ್ಲಿ ಮೂರು ಸಿಕ್ಸರ್ ಮತ್ತು ನಾಲ್ಕು ಬೌಂಡರಿಗಳನ್ನು ಬಾರಿಸಿದರು. ಹರ್ಷಿತ್ ಕೌಶಿಕ್ ಎರಡು ಮತ್ತು ಶೋಯೆಬ್ ಖಾನ್ ಏಳು ರನ್ ಗಳಿಸಿ ಔಟಾದರು.

ದಾಖಲೆ ಜೊತೆಯಾಟ: ಗುರಿಯನ್ನು ಬೆನ್ನಟ್ಟಲು ಬಂದ ನ್ಯೂಜಿಲೆಂಡ್ ತಂಡ ಪವರ್ ಪ್ಲೇಯಲ್ಲಿಯೇ ಯುಎಇಯನ್ನು ಪಂದ್ಯದಿಂದ ಹೊರದಬ್ಬಿತು. ಫಿನ್ ಅಲೆನ್-ಟಿಮ್ ಸೀಫರ್ಟ್ ಜೋಡಿ ಮೊದಲ 6 ಓವರ್‌ಗಳಲ್ಲಿ 78 ರನ್ ಗಳಿಸಿತು. ಇದಾದ ನಂತರವೂ ಈ ಜೋಡಿ ಆರ್ಭಟ ನಿಲ್ಲಿಸಲಿಲ್ಲ. ಸ್ಫೋಟಕ ಬ್ಯಾಟಿಂಗ್ ಮಾಡಿದ ಈ ಜೋಡಿ ಕೇವಲ 15 ಓವರ್‌ಗಳಲ್ಲಿ ಗುರಿಯನ್ನು ತಲುಪಿತು. ಟಿಮ್ ಸೀಫರ್ಟ್ ಕೊನೆಯವರೆಗೂ ಅಜೇಯರಾಗಿ ಉಳಿದು 42 ಎಸೆತಗಳಲ್ಲಿ 89 ರನ್ ಗಳಿಸಿದರೆ, ಫಿನ್ ಅಲೆನ್ ಕೂಡ 50 ಎಸೆತಗಳಲ್ಲಿ 5 ಬೌಂಡರಿ ಮತ್ತು 5 ಸಿಕ್ಸರ್‌ಗಳ ಸಹಾಯದಿಂದ 84 ರನ್ ಗಳಿಸಿ ಕಿವೀಸ್ ತಂಡಕ್ಕೆ ಸುಲಭ ಗೆಲುವು ತಂದುಕೊಟ್ಟರು.

ಕಿವೀಸ್‌ನ ಭರ್ಜರಿ ಗೆಲುವಿನ ರೂವಾರಿಗಳು -ಸೀಫರ್ಟ್, ಫಿನ್ ಅಲೆನ್

ಗುರುವಾರ ನಡೆಯಲಿರುವ ನಮೀಬಿಯಾ ವಿರುದ್ಧದ ಭಾರತದ ಪಂದ್ಯ | ತಂಡದಲ್ಲಿ ಬದಲಾವಣೆ ಖಚಿತ

ಭಾರತದ ಮೂವರಿಗೆ ವಿಶ್ರಾಂತಿ ಸಾಧ್ಯತೆ

ದೆಹಲಿ: ಟಿ20 ವಿಶ್ವಕಪ್ ಟೂರ್ನಿಯಲ್ಲಿ ಅಮೆರಿಕ ವಿರುದ್ಧ ಗೆಲುವು ಸಾಧಿಸುವ ಮೂಲಕ ತನ್ನ ಅಭಿಯಾನ ಆರಂಭಿಸಿರುವ ಭಾರತವು ಇದೀಗ ಗುರುವಾರ ದೆಹಲಿಯ ಅರುಣ್ ಜೇಟ್ಲಿ ಕ್ರಿಕೆಟ್ ಕ್ರೀಡಾಂಗಣದಲ್ಲಿ ನಡೆಯಲಿರುವ ನಮೀಬಿಯಾ ವಿರುದ್ಧದ ಎರಡನೇ ಪಂದ್ಯಕ್ಕೆ ಸಜ್ಜಾಗುತ್ತಿದೆ. ಮೊದಲ ಪಂದ್ಯದಲ್ಲಿ ಭಾರತ ತಂಡ 3 ಬದಲಾವಣೆಗಳೊಂದಿಗೆ ಕಣಕ್ಕಿಳಿದಿತ್ತು. ವಾಷಿಂಗ್ಟನ್ ಸುಂದರ್, ಜಸ್‌ಪ್ರೀತ್ ಬುಮ್ರಾ ಹಾಗೂ ಸಂಜು ಸ್ಯಾಮ್ಸನ್ ಆಡುವ ಹನ್ನೊಂದರ ಬಳಗದಿಂದ ಹೊರಗುಳಿದಿದ್ದರು. ಎರಡನೇ ಪಂದ್ಯದಲ್ಲೂ ಭಾರತ ತಂಡದಲ್ಲಿ ಇನ್ನು ಕೆಲ ಬದಲಾವಣೆಗಳಾಗುವ ಸಾಧ್ಯತೆಯಿದೆ.

ನಮೀಬಿಯಾ ವಿರುದ್ಧದ ಪಂದ್ಯಕ್ಕೆ ವಾಷಿಂಗ್ಟನ್ ಸುಂದರ್ ಅವರು ತಂಡಕ್ಕೆ ಮರುಳುವುದಾಗಿ ನಾಯಕ ಸೂರ್ಯಕುಮಾರ್ ಯಾದವ್ ಖಚಿತಪಡಿಸಿದ್ದಾರೆ. ಸುಂದರ್, ತಂಡಕ್ಕೆ ಕಮ್ ಬ್ಯಾಕ್ ಮಾಡಿದರೆ ಆ ಸ್ಥಾನದ ಬದಲಾವಣೆಯೂ ಖಚಿತ. ಇದರ ನಡುವೆ ನಮೀಬಿಯಾ ವಿರುದ್ಧದ ಪಂದ್ಯದಿಂದ ವೇಗಿ ಅರ್ಷದೀಪ್ ಸಿಂಗ್, ಅಕ್ಷರ್ ಪಟೇಲ್ ಮತ್ತು ವರುಣ್ ಚಕ್ರವರ್ತಿಗೆ ವಿಶ್ರಾಂತಿ ನೀಡಬಹುದು ಎನ್ನಲಾಗುತ್ತಿದೆ.

ಅರ್ಷದೀಪ್ ಸಿಂಗ್: ಟೀಮ್ ಇಂಡಿಯಾ ಪರಿಣಾಮಕಾರಿ ಎಡಗೈ ವೇಗಿ ಅರ್ಷದೀಪ್ ಸಿಂಗ್ ಅವರ ನಿರೀಕ್ಷಿತ ಪ್ರದರ್ಶನದ ಹೊರತಾಗಿಯೂ, ಅವರು ತಂಡದಿಂದ ಹೊರಗೊಳಿಯುವ ಸಾಧ್ಯತೆಯಿದೆ. ಅವರು ಯುಎಇ ವಿರುದ್ಧದ ಮೊದಲ ಪಂದ್ಯದಲ್ಲಿ ಎರಡು ವಿಕೆಟ್ ಪಡೆದು ಗಮನ ಸೆಳೆದಿದ್ದರು. ಆದರೆ ಅನಾರೋಗ್ಯದ ಕಾರಣಕ್ಕೆ ಅಮೆರಿಕ ವಿರುದ್ಧದ ಪಂದ್ಯದಿಂದ ವಿಶ್ರಾಂತಿ ಪಡೆದಿದ್ದ ಟೀಮ್ ಇಂಡಿಯಾ ಪ್ರಮುಖ ವೇಗಿ ಜಸ್ಪ್ರೀತ್ ಬುಮ್ರಾ ತಂಡಕ್ಕೆ ಮರಳಲು ಸಜ್ಜಾಗಿರುವುದರಿಂದ ಆಯ್ಕೆ ಸಮಿತಿ ಈ ನಿರ್ಧಾರ ಮಾಡಬಹುದು ಎನ್ನಲಾಗಿದೆ.

ಅಕ್ಷರ್ ಪಟೇಲ್: ಟಿ20 ವಿಶ್ವಕಪ್ ಪ್ರಾರಂಭವಾಗುವ ಕೆಲವೇ ವಾರಗಳ ಮೊದಲು ನಾಗ್ಪುರದಲ್ಲಿ ನಡೆದಿದ್ದ ನ್ಯೂಜಿಲೆಂಡ್ ವಿರುದ್ಧದ ಮೊದಲ ಟಿ20 ಪಂದ್ಯದಲ್ಲಿ ಅಕ್ಷರ್ ಪಟೇಲ್ ಎಡಗೈ ತೋರುಬೆರಳಿನ ಗಾಯಕ್ಕೆ ತುತ್ತಾಗಿದ್ದರು. ಬಳಿಕ ಒಂದು ಪಂದ್ಯದಿಂದ ಹೊರಗುಳಿದು ಸರಣಿಯ ಅಂತಿಮ ಹಾಗೂ ಮೂರನೇ ಪಂದ್ಯಕ್ಕೆ ತಂಡಕ್ಕೆ ಮರಳಿ ಮೂರು ವಿಕೆಟ್ ಪಡೆದಿದ್ದರು. ಗಾಯದ ನಡುವೆಯೂ ವಾಷಿಂಗ್ಟನ್ ಸುಂದರ್ ಅವರ ಅಲಭ್ಯತೆಯ ಕಾರಣ ಅಕ್ಷರ್ ಪಟೇಲ್ ಯುಎಇ ವಿರುದ್ಧದ ಮೊದಲ ಪಂದ್ಯದಲ್ಲಿ ಕಣಕ್ಕಿಳಿದಿದ್ದರು. ಇದೀಗ ಸುಂದರ್ ಅವರು ಚೇತರಿಸಿಕೊಂಡು ತಂಡಕ್ಕೆ ಮರಳುವುದರಿಂದ ಅಕ್ಷರ್‌ಗೆ ವಿಶ್ರಾಂತಿ ಸಿಗಬಹುದು.

ವರುಣ್ ಚಕ್ರವರ್ತಿ: ಕಳೆದ ಪಂದ್ಯದಲ್ಲಿ ಒಂದು ವಿಕೆಟ್ ಪಡೆದಿದ್ದ ಸ್ಪಿನ್ನರ್ ವರುಣ್ ಚಕ್ರವರ್ತಿಯವರು ತಂಡದಲ್ಲಿ ಎಕ್ಸ್ ಫ್ಯಾಕ್ಟರ್ ಆಗಿ ಉಳಿದಿದ್ದಾರೆ, ಈ ಕಾರಣದಿಂದಾಗಿ ಅವರು ಹೊರಗುಳಿದು ಕುಲ್‌ದೀಪ್ ಯಾದವ್ ಅವರಿಗೆ ನಮೀಬಿಯಾ ವಿರುದ್ಧದ ಪಂದ್ಯದಲ್ಲಿ ಅವಕಾಶ ನೀಡಬಹುದು.

ಅಭಿಷೇಕ್ ಶರ್ಮಾಗೆ ಅನಾರೋಗ್ಯ?

ಯುಎಇ ವಿರುದ್ಧದ ಮೊದಲ ಪಂದ್ಯದಲ್ಲಿ ಶೂನ್ಯಕ್ಕೆ ಔಟಾಗಿದ್ದ ಆರಂಭಿಕ ಬ್ಯಾಟರ್ ಅಭಿಷೇಕ್ ಶರ್ಮಾ ಅನಾರೋಗ್ಯದ ಕಾರಣ ಆ ಪಂದ್ಯದಲ್ಲಿ ಫೀಲ್ಡಿಂಗ್ ಮಾಡಿರಲಿಲ್ಲ, ಬದಲಾಗಿ ಸಂಜು ಸ್ಯಾಮ್ಸನ್ ಅವರು ಮೈದಾನದಲ್ಲಿ ಫೀಲ್ಡಿಂಗ್ ವೇಳೆ ಕಾಣಿಸಿಕೊಂಡಿದ್ದರು. ಅಭಿಷೇಕ್ ಅನಾರೋಗ್ಯದ ಬಗ್ಗೆ ಯಾವುದೇ ಹೆಚ್ಚಿನ ಮಾಹಿತಿ ಹೊರಬಿದ್ದಿಲ್ಲ. ಒಂದು ವೇಳೆ ಅಭಿಷೇಕ್ ಅನಾರೋಗ್ಯದಿಂದ ಚೇತರಿಸಿಕೊಳ್ಳದಿದ್ದಲ್ಲಿ ಅವರ ಸ್ಥಾನದಲ್ಲಿ ನಮೀಬಿಯಾ ವಿರುದ್ಧ ಸಂಜು ಸ್ಯಾಮ್ಸನ್ ಕಣಕ್ಕಿಳಿಯುವ ಸಾಧ್ಯತೆ ಇದೆ.